

Brussell, 23 ta' April 2026
(OR. en)

Fajl Interistituzzjonali:
2024/0144(COD)

8467/26
ADD 1

CODIF 15
CODEC 738
AGRI 299
STATIS 29

PROPOSTA

minn: Is-Segretarju Ġenerali tal-Kummissjoni Ewropea, iffirmata mis-Sa
Martine DEPREZ, Direttur

data meta waslet: 16 ta' April 2026

lil: Is-Sa Thérèse BLANCHET, Segretarju Ġenerali tal-Kunsill tal-Unjoni
Ewropea

Suġġett: ANNESSI ta' Proposta għal REGOLAMENT TAL-PARLAMENT
EWROPEW U TAL-KUNSILL dwar il-kontijiet ekonomiċi għall-
agrikolutra f l-Unjoni (kodifikazzjoni)

Id-delegazzjonijiet isibu meħmuż id-dokument COM(2026) 159 final (Annexes 1 to 4).

Mehmuż: COM(2026) 159 final (Annexes 1 to 4)



IL-KUMMISSJONI
EWROPEA

Brussell, 16.4.2026
COM(2026) 159 final

ANNEXES 1 to 4

ANNESI

ta'

Proposta ghal

**REGOLAMENT TAL-PARLAMENT EWROPEW U TAL-KUNSILL
dwar il-kontijiet ekonomiċi għall-agrikolutra f l-Unjoni (kodifikazzjoni)**

ANNES I
KONTIJET EKONOMIČI GHALL-AGRIKOLTURA
(EAA)
WERREJ

Dahla

- I. Il-karatteristiċi ġenerali tal-kontijiet
 - A. Introduzzjoni
 - B. L-unità bażika u l-industrija agrikola
 - 1. L-unità bażika
 - 2. L-industrija agrikola
 - 3. Attivitajiet sekondarji mhux agrikoli inseparabbli
 - C. Il-kejl tal-output
 - D. Is-sekwenza tal-kontijiet
 - 1. Is-sekwenza tal-kontijiet kif stipulata fil-ESA 2010
 - 2. Is-sekwenza tal-kontijiet tal-EAA
 - E. Is-sorsi tad-data u l-metodi tal-kalkolu għat-tnejn tal-EAA
 - F. Il-klassifikazzjoni
 - 1. Ġenerali
 - 2. Definizzjoni tal-attivitajiet karatteristiċi tal-agrikoltura
 - 3. Definizzjoni tal-unità karatteristiċi tal-agrikoltura
 - 4. Osservazzjonijiet dwar affarijiet varji
 - 5. Diskrepanza bejn l-industrija agrikola tal-EAA u l-fergħa agrikola tal-qafas ċentrali tal-kontijiet nazzjonali
- II. Tranzazzjoni fi prodotti
 - A. Regoli ġenerali
 - 1. Il-perjodu ta' referenza
 - 2. L-unità
 - 3. Iż-żmien tal-irreġstrar
 - B. L-output
 - 1. Kummenti ġenerali dwar il-kunċetti tal-output fil-ESA 2010 u l-EAA
 - 2. L-output tal-attività agrikola: kwantitajiet
 - 3. L-output ta' attivitajiet sekondarji mhux agrikoli nseparabbli
 - 4. L-output tal-industrija agrikola

5. L-ivvalutar tal-output
- C. Il-konsum intermedju
 1. Definizzjoni
 2. L-elementi tal-konsum intermedju
 3. L-ivvalutar tal-konsum intermedju
- D. Il-formazzjoni ta' kapital gross
 1. Il-formazzjoni ta' kapital fiss gross (GFCF)
 2. Tibdil fl-istokk
 3. L-irreġstrar tal-bhejjem bħala 'GFCF'jew 'tibdil fl-istokk'
- III. Tranzazzjonijiet distributtivi u ċirkulazzjonijiet oħra
 - A. Definizzjoni
 - B. Regoli ġenerali
 1. Il-perjodu ta' referenza
 2. L-unità.
 3. Iż-żmien tal-irreġstrar ta' t-tranzazzjonijiet distributtivi
 4. Rimarki ġenerali dwar il-valur miżjud
 - C. Il-kumpens tal-impjegati
 - D. Taxxi fuq il-produzzjoni u l-importazzjoni
 1. Taxxi fuq il-prodotti
 2. Kif titqies it-taxxa fuq il-valur miżjud VAT
 3. Taxxi oħra fuq il-produzzjoni
 - E. Sussidji
 1. Sussidji fuq il-prodotti
 2. Sussidji oħra fuq il-produzzjoni
 - F. Dħul minn proprjetà
 1. Definizzjoni
 2. Imġhax
 3. Renti (fuq art u fuq assi taħt l-art)
 4. Introjtu minn investiment attribwibbli lid-detenturi ta' poloz ta' assigurazzjoni (mhux koperti bil-EAA)
 - G. Trasferimenti ta' kapital
 1. Għotjiet ta' investiment
 2. Trasferimenti oħra ta' kapital
 - H. Konsum ta' kapital fiss
- IV. L-input tax-xogħol agrikolu
- V. Indikaturi tad-dħul agrikolu

- A. Definizzjoni ta' dħul u l-entrati saldatorji
 - B. Kif jitqies id-dħul tal-unità organizzati fuq bażi korporattiva
 - C. Definizzjoni tal-indikaturi tad-dħul agrikolu
 - D. L-aggregazzjoni tal-indikaturi tad-dħul għall-Unjoni
 - E. Id-deflazzjoni tal-indikaturi tad-dħul
 - VI. L-ivvalutar tal-EAA skond il-prezzijiet kostanti
 - A. Il-kejl tal-prezz u l-volum
 - B. Il-prinċipji u l-metodi għat-tnejjja tal-EAA skond il-prezzijiet kostanti
 - 1. L-għażla tal-formula tal-indiċi
 - 2. Is-sena bażi
 - 3. Il-preżentazzjoni ta' serje mqabbla ma' sena ta' referenza
 - 4. Il-kalkolu tal-valur miżjud bi prezzijiet ta' sena fissa
 - 5. Rendikont tat-taxxi u s-sussidji fuq il-prodotti f'partijiet ta' volum u prezz
-

2022/590 Art. 1.4 u Anness .I.1

- VII. Kontijiet ekonomiċi reġjonali għall-agrikoltura (REAA)
 - A. Prinċipji ġenerali
 - 1. Introduzzjoni
 - 2. Ekonomija reġjonali, territorju reġjonali
 - 3. Unità bażika fil-kompilazzjoni tar-REAA
 - 4. Metodi ta' kompilar tar-REAA
 - 5. Kunċetti ta' residenza u territorju
 - 6. L-industrija agrikola u l-unitajiet karatteristiċi
 - B. Tranzazzjonijiet fi prodotti
 - 1. Output
 - 2. Il-konsum intermedju
 - 3. Il-formazzjoni grossa ta' kapital
 - C. Tranzazzjonijiet distributtivi u ċirkolazzjonijiet oħrajn
 - 1. Regoli ġenerali
 - 2. Valur miżjud
 - 3. Konsum ta' kapital fiss
 - 4. Sussidji
 - 5. Taxxi
 - 6. Kumpens lill-impjegati
 - 7. Surplus operatorju nett

8. Imghax, renti
 9. Introjtu intraprenditorjali agrikolu: regoli ġenerali tal-kalkolu
 - D. Harsa ħafifa lejn l-implimentazzjoni
 1. Introduzzjoni
 2. Id-definizzjoni tal-agrikoltura reġjonali
 3. Il-kejl tal-output agrikolu
 4. Attivitajiet sekondarji mhux agrikoli inseparabbli
 5. Konsum intermedju
-

↓ 2019/280 Art. 1 u Anness .I.3

DAHLA

Ir-reviżjoni tas-sistema Ewropea tal-kontijiet (ESA 2010)¹ wasslet għal xi reviżjonijiet tal-metodoloġija bażika użata għall-EAA, biex tkun żgurata l-konsistenza mal-ESA halli jkun hemm armonizzazzjoni tal-EAA fost l-Istati Membri u anki mal-qafas ċentrali tal-kontijiet nazzjonali u biex ikun żgurat li l-bidliet meħtieġa jkunu fattibbli. Dan il-manwal tnejja fil-kontest ta' dawn il-kunsiderazzjonijiet, u minbarra li jirreferi għall-kunċetti, il-prinċipji u r-regoli bażiċi għall-kompilazzjoni tal-EAA, il-manwal jirreferi wkoll għal xi adattamenti għal karatteristiċi speċifiċi fil-qasam tal-agrikoltura.

↓ 138/2004 (adattat)
→₁ 2019/280 Art. 1 u Anness I.1(b)
→₂ 2019/280 Art. 1 u Anness I.4(a)
→₃ 2019/280 Art. 1 u Anness I.4(b)
→₄ 2019/280 Art. 1 u Anness I.4(c)

I. IL-KARATTERISTIĊI ĠENERALI TAL-KONTIJET

A. INTRODUZZJONI

- 1.01. Sistema ta' kontijiet ekonomiċi integrati għandha tipprovdi dehra ġenerali tal-attivitajiet ekonomiċi li tkun sistematika, komparabbli u sħiħa kemm jista' jkun possibli, biex isservi bħala bażi għal analiżi, tbassir u miżuri politiċi. In-numru vast u l-varjetà ta' tranżazzjonijiet ekonomiċi u l-unità koperti mis-sistema għalhekk għandhom ikunu ikklassifikati skond kriterji ġenerali u mniżżla b' mod ċar u sempliċi f'sistema koerenti ta' kontijiet u tabelli.

¹ Is-sistema Ewropea tal-Kontijiet Nazzjonali u Reġjonali — ESA 2010, il-Lussemburgu 2013.

- 1.02. Is-sistema Ewropea tal-kontijiet ekonomiċi integrati, li toħroġ mis-sistema riveduta tal-kontijiet nazzjonali tan-Nazzjonijiet Uniti (→₁ SNA 2008 ←) →₂² ←, inħolqot bħala twegiba għall-ħtiġijiet speċifiċi tal-Unjoni Ewropea. Hija tistabbilixxi kunċetti, definizzjonijiet, regoli ' tal--kontabilità u klassifikazzjonijiet uniformi biex jintużaw mill-Istati Membri .
- 1.03. L-ekonomija ta' pajjiż hija s-somma tal-attivitajiet ta' numru kbir ħafna ta' unità ingaġġati f'ħafna tipi ta' tranżazzjonijiet bil-għan li jipproduċu, jiffinanzjaw, jassiguraw, jiddistribwixxu u jikkonsmaw. L-unità u l-gruppi ta' unità ikkunsidrati fil-kuntest ta' sistema kontijiet nazzjonali għandhom ikunu definiti skond il-mudelli ekonomiċi eżaminati. →₃ L-ESA 2010 hi kkarettterizzata mill-użu ta' żewġ tipi ta' unità u żewġ modi korrispondenti għas-sottodivizjonijiet tal-ekonomija nazzjonali. ←
- 1.04. Sabiex ikunu analizzati ic-cirkolazzjonijiet li jinvolvu dħul, kapital, tranżazzjonijiet finanzjarji u assi, huwa meħtieġ li jintgħażlu unità li juru l-interazzjoni bejn l-operaturi ekonomiċi (l-unità istituzzjonali). Sabiex ikun analizzat il-proċess tal-produzzjoni, huwa kruċjali li jitgħażlu unità li juru r-relazzjonijiet tekniċi-ekonomiċi ☒ jigiġifieri ☒, l-unità skond it-tip ta' attività f'livell lokali u l-unità ta' produzzjoni omoġenja).
- 1.05. Għalhekk, l-ekonomija tista' tinqasam f'żewġ modi differenti:
- (i) f'setturi istituzzjonali jew sottosetturi, li jirrapreżentaw lill-unità istituzzjonali;
 - (ii) f'industriji, li jikkonsistu fi gruppi ta' unità skond it-tip ta' attività f'livell lokali (industrija) u unità ta' produzzjoni omoġenja (fergħa omoġenja).
- 1.06. L-għan ewlieni tal-EAA huwa li jkun analizzat il-proċess tal-produzzjoni u d-dħul primarju iġġenerat minnu. Il-kontijiet huma għalhekk ibbażati fuq il-kunċett tal-industrija.
- 1.07. L-EAA huma kontijiet satellita li jipprovdu informazzjoni kumplimentarja u kunċetti adattati għan-natura partikolari tal-industrija tal-agrikoltura. Ghalkemm l-istruttura tagħhom tixbaħ ħafna lil dik tal-kontijiet nazzjonali, it-tnejjija tagħhom teħtieġ il-formulazzjoni ta' regoli u metodi xierqa.
- 1.08. Jeħtieġ issir distinzjoni bejn id-dħul iġġenerat mill-produzzjoni agrikola u d-dħul ta' unitajiet domestiċi agrikoli, dan tal-aħħar jinkludi, minbarra d-dħul mill-attività agrikola, dħul minn sorsi oħra (minn proprjetà, trasferimenti soċjali, eċċ.) li jista' jkollhom l-unitajiet domestiċi agrikoli. →₄ Dawn iż-żewġ tipi ta' introjti (l-introjtu ġġenerat mill-produzzjoni agrikola u l-introjtu tal-unitajiet domestiċi agrikoli) jitkejlu għal żewġ għanijiet distinti, li jeħtieġu żewġ metodi distinti ta' kif tinqasam l-ekonomija: l-ewwel wieħed, għall-EAA, hu bbażat fuq unitajiet tal-produzzjoni li huma definiti b'referenza għal attività ekonomika; it-tieni hu bbażat fuq unitajiet domestiċi (jigiġifieri unitajiet istituzzjonali) li s-sors ewlieni tal-introjtu tagħhom hu minn attività agrikola indipendenti. ←

² System of National Accounts, 2008. Publikazzjoni kongunta tan-Nazzjonijiet Uniti, il-Kummissjoni Ewropea, il-Fond Monetarju Internazzjonali, l-OECD u l-Bank Dinji.

B. L-UNITÀ BAŻIKA U L-INDUSTRIJA AGRIKOLA

1. L-unità bażika

↓ 2019/280/280 Art. 1 u
Anness I.4(d) (adattat)

- 1.09. Biex jiġu analizzati iċ-ċirkolazzjonijiet li jseħhu waqt il-proċess tal-produzzjoni u waqt l-użu ta' oġġetti u servizzi, hu meħtieġ li jintgħażlu unitajiet li jishqu fuq ir-relazzjonijiet ta' xeħta teknikoekonomika. Dan ir-rekwiżit ifisser li bħala regola, l-unitajiet istituzzjonali jridu jinqasmu f'unitajiet iżgħar u aktar omoġenji skont it-tip tal-produzzjoni. L-unitajiet tat-tip ta' attivitá lokali (KAUs lokali) huma maħsuba biex jissodisfaw dan ir-rekwiżit bħala approċċ operazzjonali (ESA 2010, punt 2.147)³.
-

↓ 2024/3102 Art. 1 u Annex .2(a)
(adattat)

- 1.10 L-unità tat-tip ta' attivitá lokali (KAU lokali) hija l-parti tal-KAU li tikkorrispondi għal unità lokali. Il-KAU lokali huwa msejjaħ "stabiliment" fl-SNA 2008 u fl-Istandard Internazzjonali ta' Klassifikazzjoni Industrijali tal-Attivitajiet Ekonomiċi Kollha (ISIC). Il-KAU tiġbor flimkien il-partijiet kollha ta' unità istituzzjonali fil-kapaċitá tagħha bħala produttur li tikkontribwixxi għall-prestazzjoni ta' attivitá fil-livell ta' klassi (erba' ċifri) tan-NACE⁴ (il-klassifikazzjoni ta' referenza għall-attivitajiet ekonomiċi, ara l-punt 1.55) u tikkorrispondi għal waħda jew aktar mis-sottodivizjonijiet operazzjonali tal-unità istituzzjonali. Is-sistema tal-informazzjoni tal-unità istituzzjonali trid tkun kapaċi tindika jew tikkalkula għal kull KAU lokali mill-anqas il-valur tal-produzzjoni, il-konsum intermedju, il-kumpens lill-impjegati, is-surplus operatorju, u l-impjiegi u l-formazzjoni grossa tal-kapital fiss (ESA 2010, il-punt 2.148). L-unità lokali hija unità istituzzjonali, jew parti minn unità istituzzjonali, li tipproduċi oġġetti jew servizzi li jkunu jinsabu f'post ġeografikament identifikat.

³ Jenħtieġ jiġi enfasizzat li, għalkemm l-ESA 2010 tagħti priorità lill-KAUs lokali, l-unità tinsab fl-aqwa pozizzjoni biex tanalizza l-proċess tal-produzzjoni hija l-unità ta' produzzjoni omoġenja (il-UHP). Din l-unità hi mdorrija tanalizza l-inputs u l-outputs għax tikkorrispondi eżattament għal tip ta' attivitá. B'hekk l-unitajiet istituzzjonali jinqasmu f'UHPs skont kemm ikun hemm attivitajiet (minbarra dawk anċillari). Bl-iggrupp ta' dawn il-UHPs, l-ekonomija tkun tista' tinqasam f'fergħat "puri" (omoġenji). Bħala regola, UHP ma tistax tiġi osservata direttament. Għalhekk, il-kontijiet tal-fergħat omoġenji ma jistgħux jiġu kkompilati abbażi tal-gruppi ta' UHPs. Il-ESA tiddekrivi il-metodu għall-kompilazzjoni ta' dawn il-kontijiet. Dan jinvolvi l-proċess li jattribwixxi l-produzzjoni sekondarja u l-kostijiet korrispondenti tal-fergħat tal-attivitá lill-fergħat omoġenji xierqa (ESA 2010, punt 2.153 sa 2.156, 9.52 sa 9.63).

⁴ Ir-Regolament (KE) Nru 1893/2006 tal-Parlament Ewropew u tal-Kunsill tal-20 ta' Diċembru 2006 li jistabbilixxi l-klassifikazzjoni tal-istatistika ta' attivitajiet ekonomiċi tan-NACE Revizjoni 2 u li jemenda r-Regolament tal-Kunsill (KEE) Nru 3037/90 kif ukoll ċerti Regolamenti tal-KE dwar setturi speċifiċi tal-istatistika (ĠU L 393, 30.12.2006, p. 1, ELI: <http://data.europa.eu/eli/reg/2006/1893/oj>).

↓ 2019/280 Art. 1 u Anness I.4(f)
(adattat)

- 1.11. Għalkemm KAU lokali tista' tikkorrispondi għal unità istituzzjonali jew għal parti minn unità istituzzjonali fil-kapaċità tagħha bħala produttur, din qatt ma tista' tkun parti minn żewġ unitajiet istituzzjonali distinti. Peress li fil-prattika, hafna mill-unitajiet istituzzjonali li jipproduċu oġġetti u servizzi huma involuti f'għadd ta' attivitajiet differenti f'daqqa (attività prinċipali u attività sekondarja waħda jew diversi), dawn jistgħu jinqasmu fl-istess għadd tal-KAUs lokali, jekk l-informazzjoni meħtieġa tkun disponibbli. Attivitajiet anċillari (xiri, bejgħ, tqeghid fis-suq, kontabilizzar, trasport, ħżin, manutenzjoni, eċċ.; ☒ ara punt ☒. 1.27), madankollu, ma jistgħux iwasslu għall-ħolqien ta' KAU lokali, sakemm huma jsirux f'post separat, li jkunu f'regjun ieħor għajr dak fejn tkun il-KAU lokali li jkunu jservu (ESA 2010, punt 3.13).

↓ 2019/280 Art. 1 u Anness I.4(g)

- 1.12. Bażikament jenhtieg jigu irregistrati KAUs lokali skont kemm ikun hemm attivitajiet sekondarji, iżda jaf jigri li bl-informazzjoni statistika (kontabilistika) ma tkunx tista' ssir separazzjoni tal-attivitajiet sekondarji ta' KAU lokali jew ta' partijiet minn dawk l-attivitajiet mill-attivitajiet prinċipali tagħha. Jekk unità istituzzjonali li tipproduċi oġġetti jew servizzi jkollha attività prinċipali u anki xi attività sekondarja waħda jew diversi, din tinqasam fl-istess għadd ta' KAUs, u l-attivitajiet sekondarji jigu kklassifikati taħt intestaturi differenti mill-attività prinċipali. L-attivitajiet anċillari ma jigux separati mill-attivitajiet prinċipali jew sekondarji. Madankollu, l-KAUs li jaqgħu taħt din l-intestatura partikolari tas-sistema tal-klassifikazzjoni jistgħu jipproduċu prodotti barra mill-grupp omogenju, minhabba attivitajiet sekondarji konnessi magħhom li ma jistgħux jigu identifikati b'mod separat mid-dokumenti kontabilistiċi disponibbli. Għaldaqstant, KAU tista' twettaq attività sekondarja waħda jew diversi. (ESA 2010, punt 2.149).

↓ 2019/280/280 Art. 1 u
Anness I.4(h)
→₁ 2024/3102 Art. 1 u Anness .1

- 1.13. Jista' jingħad li attività tkun seħhet meta jigu kkombinati riżorsi bħal tagħmir, xogħol, tekniki tal-manifattura, netwerks tal-informazzjoni jew prodotti, u dan iwassal għall-ħolqien ta' oġġetti jew servizzi speċifiċi. Attività hi kkaratterizzata b'input ta' prodotti (oġġetti jew servizzi), proċess tal-produzzjoni u output ta' prodotti. L-attività prinċipali ta' KAU lokali hi l-attività fejn il-valur miżjud ta' din l-attività jkun jaqbeż dak ta' kwalunkwe attività oħra mwettqa f'dik l-istess unità. Il-klassifikazzjoni tal-attività prinċipali hi ddeterminata b'referenza għan-→₁ NACE ←₁, l-ewwel fl-oġġla livell tal-klassifikazzjoni u mbaġħad f'livelli aktar dettaljati (ESA 2010, punt 3.10).

↓ 138/2004 (adattat)
→₁ 2019/280/280 Art. 1 u
Anness I.4(i)
→₂ 2024/3102 Art. 1 u Anness.1

2. *L-industrija agrikola*

- 1.14. Billi jingabru flimkien il-KAU lokali kollha ingaġġati fl-istess tip ta' attività, huwa possibbli li tkun stabbilita industrija. Din tagħmilha possibbli li taqşam l-ekonomija skond l-industrija. Il-klassifikazzjoni ta' dawn l-industriji tiddependi fuq l-attività prinċipali tal-unità miġbura hekk flimkien. →₁ Fl-aktar livell dettaljat tal-ifikkazzjoni, kif definit mill-ESA 2010, punt 2.150, industrija tinkludi l-KAUs lokali kollha fl-istess klassi (livell ta' erba' ċifri) tan- →₂ NACE ← u għalhekk involuti fl-istess attività prinċipali bħal dik definita fin- →₂ NACE ← ←.
- 1.15. Għalkemm l-industrija agrikola qabel kienet definita bħala grupp ta' unità ta' produzzjoni agrikola omoġenja, il-KAU lokali kienet magħzula bħala l-unità bazika ta' deskrizzjoni għall-EAA sabiex: (i) l-approċċ għall-EAA isir skond is-sitwazzjoni ekonomika tal-agrikoltura, ☒ jiġifieri ☒. biex tkun ikkunsidrata bis-sħiħ l-eżistenza ta' ċertu attivitajiet sekondarji mhux agrikoli inseparabbli meta titkejjel l-attività produttiva totali ☒ tal-unità agrikola ☒ u (ii) tibqa' konsistenti mal-kumplement tal-kontijiet nazzjonali. Din tirrapreżenta partenza mill-approċċ analitiku ibbażat fuq il-kunċett tal-unità ta' produzzjoni omoġenja u fergħa omoġenja għal approċċ statistiku ibbażat fuq il-kunċett tal-KAU flivell lokali u ta' industrija.
- 1.16. Attivitajiet sekondarji mhux agrikoli inseparabbli huma attivitajiet li l-ispejjeż tagħhom ma jistgħux jiġu osservati separatament minn dawk tal-attività agrikola. Eżempji ta' dawn huma l-ipproċessar ta' prodotti tal-irziezet fuq ir-razzett, il-forestrija, il-logging, it-turiżmu. L-output tal-industrija agrikola għalhekk jirriżulta minn żewġ tipi ta' attività:
- (i) attivitajiet agrikoli (ewlenin jew sekondarji) li jsiru minn unità agrikoli;

↓ 2019/280 Art. 1 u Anness I.4(j)

- (ii) attivitajiet sekondarji mhux agrikoli inseparabbli ta' unitajiet agrikoli.

↓ 138/2004 (adattat)
→₁ 2019/280 Art. 1 u
Anness I.4(k)
→₂ 2019/280 Art. 1 u
Anness I.4(l)
→₃ 2019/280 Art. 1 u
Anness I.4(m)
→₄ 2024/3102 Art. 1 u Anness .1

- 1.17. L-azjenda agrikola, li hija l-unità fil-preżent użata għall-istudji statistiċi tal-agrikoltura (ċensimenti, sħarriġ tal-istruttura tal-azjendi agrikoli), hija l-KAU lokali l-aktar xierqa għall-industrija agrikola (anke jekk ċertu unità oħra, bħall-koperattivi tal-inbid jew żejt taż-żebbuġa, jew unità li jagħmlu xogħol b' kuntratt, eċċ., iridu jkunu inklużi fiha). Minkejja dan, irid ikun emfasizzat li l-varjetà ta' attivitajiet agrikoli li jistgħu isiru f'azjendi agrikoli tagħmilhom tip speċjali ta' KAU lokali.

→₁ Jenhtieg li l-applikazzjoni stretta tar-regola tal-ESA ☒ 2010 ☒ lill-unitajiet u lill-grupp tagħhom tirriżulta effettivament fi qsim tal-azjenda agrikola f'diversi KAUs lokali separati f'kazijiet meta jitwettqu diversi attivitajiet tal-klassi ta' erba' ċifri tan-→₄ NACE ← fuq l-istess azjenda u l-informazzjoni meħtieġa skont ☒ il-punt ☒ 1.10 tkun disponibbli. L-adozzjoni tal-azjenda agrikola bħala l-KAU lokali tal-industrija agrikola fil-kontijiet nazzjonali u l-EAA hi bbażata fuq approċċ statistiku. ←

- 1.18. Għalhekk, il-kontijiet għall-industrija agrikola huma essenzjalment simili għall-kontijiet tal-azjendi agrikoli (il-produzzjoni u l-ġenerazzjoni tal-kontijiet tad-dhul). Sabiex tkun evitata kull ambigwià, madankollu, għandu jkun emfasizzat li l-kontijiet agrikoli m' humiex kontijiet ta' impriži li l-attività prinċipali tagħhom hija agrikola: l-ewwel, ma jinkludux l-attivitajiet mhux agrikoli ta' dawn l-azjendi (dawk li jistgħu jiġu isseparati mill-attivitajiet agrikoli jiġu esklużi). Barra minn hekk, jinkludu l-attivitajiet agrikoli tal-impriži li l-attività prinċipali tagħhom m' hijiex agrikola. Konsegwentament, l-adozzjoni tal-azjenda agrikola bħala l-unità bażi għall-EAA ma tibdilx il-fatt li l-kontijiet agrikoli huma kontijiet tal-industrija agrikola.
- 1.19. →₂ Peress li, skont l-ESA 2010, l-industrija tikkonsisti minn grupp ta' unitajiet li bħala attività prinċipali tagħhom iwettqu l-istess tipi ta' attività jew tipi ta' attività simili, id-definizzjoni tal-industrija agrikola fl-EAA tiddependi fuq l-identifikazzjoni tal-attivitajiet karatteristiċi u tal-unitajiet f'dik l-industrija. ← L-għażla riżultanti tal-attivitajiet agrikoli karatteristiċi u l-unità tista' twassal għal xi differenzi bejn il-kontijiet tal-industrija agrikola tal-EAA u l-kontijiet nazzjonali (☒ ara punt ☒ 1.90).
- 1.20. →₃ L-industrija agrikola hi trattata bħala gruppar tal-KAUs kollha fil-livell lokali li jwettqu dawn l-attivitajiet ekonomiċi li ġejjin, bħala attività prinċipali jew sekondarja (☒ ara punti ☒ 1.60 sa 1.65 għad-definizzjoni preċiża tal-industrija agrikola): ←
- it-tkabbir ta' hxejjex; prodotti tal-ġonna għas-suq; ortikultura (inkluż il-produzzjoni tal-inbid u ż-żejt taż-żebbuġa minn għeneb u żebbuġ imkabbar mill-istess unità),
 - it-trobbija tal-annimali tal-irziezet,
 - il-produzzjoni ta' hxejjex assoċjati ma' annimali tal-biedja,
 - ix-xogħol agrikolu b' kuntratt,
 - il-kaċċa, l-insib u t-tnissil ta' tjur, inkluż attivitajiet ta' servizzi relatati.
- 1.21. Minbarra l-azjendi agrikoli, l-industrija agrikola tikkonsisti f'unità magħmula minn gruppi ta' produttori (☒ per eżempju ☒ . koperattivi) li jipproduċu l-inbid u ż-żejt taż-żebbuġa w unità speċjalizzati li jipprovdu makkinarju, materjal u haddiema għat-twettiq ta' xogħol b' kuntratt.
- 1.22. Unità speċjalizzati li jipprovdu makkinarju, materjal u haddiema għat-twettiq ta' xogħol b' kuntratt fl-istadju tal-produzzjoni agrikola (impriži kummerċjali ingaġġati f'xogħol b' kuntratt jew okkupanti agrikoli li jipprovdu servizzi bħala kuntratturi) huma meqjusa bħala parti mill-industrija agrikola. Taht interpretazzjoni aktar stretta, dawn l-unità, li għandhom jiġu inklużi fl-industrija agrikola, iridu jwettqu xogħol li: (a) jagħmel parti mill-proċess tal-produzzjoni agrikola, (b) għandu x' jaqsam mal-produzzjoni ta' prodotti agrikoli, (c) huwa mwettaq konswetudinarjament mill-azjendi agrikoli, u (d) huwa attwalment imwettaq kollu kemm hu mill-unità speċjalizzati li jipprovdu makkinarju, materjal u haddiema.

↓ 212/2008 Art. 1 u Anness .3
(adattat)
→₁ 2024/3102 Art. 1 u Anness .1

- 1.23. Jekk, madankollu, ix-xogħol kuntrattwali ma jitwettaqx minn unitajiet speċjalizzati (per eżempju, jekk id-detenturi jikru l-magni iżda jimpjegaw il-ħaddiema tagħhom), din l-attività għandha tiġi rreġistrata fid-Diviżjoni 77 ta' →₁ NACE ← (Attivitajiet ta' kiri u leasing); f'dan il-każ, l-ammonti mħallsa mid-detenturi lill-intrapriżi li jaħdmu taħt kuntratt għandhom jiġu rreġistrati bħala "oġġetti u servizzi oħra" taħt "konsum intermedju" (ara punt 2.109).

↓ 2019/280/280 Art. 1 u
Anness I.4(n)

- 1.24. Peress li l-iskop tal-EAA hu li tkejjel, tiddekrivi u tanalizza l-formazzjoni tal-introjtu mill-attività ekonomika agrikola (li, fl-Istati Membri, hi kwazi esklussivament attività kummerċjali), ġie deċiż li jiġu esklużi l-unitajiet li għalihom, l-attività agrikola tirrappreżenta biss attività tal-ħin liberu⁵. B'kuntrast ma' dan, l-unitajiet involuti fil-biedja ta' sussistenza huma inklużi fil-EAA. Jenħtieġ jiġi enfasizzat li l-output agrikolu tal-azjendi agrikoli għall-konsum finali proprju għandu jiġi rreġistrat fil-EAA.

↓ 138/2004

3. *Attivitajiet sekondarji mhux agrikoli inseparabbli*

↓ 2019/280 Art. 1 u Anness I.4(o)

- 1.25. L-użu tal-KAU lokali bħala l-unità bażika għall-industrija agrikola jeżiġi r-registrazzjoni tal-attivitajiet sekondarji mhux agrikoli meta dawn ma jkunux jistgħu jiġu separati mill-attività agrikola prinċipali.

↓ 2019/280 Art. 1 u Anness I.4(p)

- 1.26. L-attivitajiet sekondarji mhux agrikoli inseparabbli tal-KAUs agrikoli lokali huma definiti fil-EAA bħala attivitajiet marbuta mill-qrib mal-produzzjoni agrikola li għaliha l-informazzjoni dwar xi wieħed mill-output, il-konsum intermedju, il-kumpens lill-impjegati, l-input lavorattiv jew il-GFCF ma jistgħux jinfirdu mill-attività agrikola prinċipali tul il-perjodu ta' osservazzjoni statistika.

↓ 138/2004

- 1.27. Il-karatteristiċi ewlenin ta' dawn l-attivitajiet sekondarji mhux agrikoli inseparabbli huma kif ġej:

⁵ Dawn huma unitajiet żgħar li jipproduċu għall-konsum proprju, mhux għall-bejgħ, li jwettqu attivitajiet agrikoli mingħajr ma jkunu jiddependu ekonomikament fuq dawn l-attivitajiet.

- għandhom ikunu intenzjonati għall-bejgħ jew tpartit (matul il-perjodu tal-kontabilità jew aktar tard, wara li jinħażen), għall-użu finali tal-produttur stess jew bħala pagament bi tpartit (inkluż kumpens bi taprtit imħallas lill-impjegati),

↓ 2019/280 Art. 1 u Anness I.4(q)
(adattat)

- dawn ma għandhomx ikunu attivitajiet anċillari. L-attivitajiet anċillari mhumiex iżolati biex jiffurmaw entitajiet distinti jew separati mill-attivitajiet prinċipali jew sekondarji jew mill-entitajiet li dawn iservu. Skont dan, l-attivitajiet anċillari għandhom jiġu integrati mal-KAU lokali li dawn iservu, diment li dawn jiġu organizzati f'unitajiet separati u li jkunu jinsabu f'regjun ieħor. L-attivitajiet anċillari jibqgħu fl-istess industrija bħall-KAU lokali li dawn iservu. L-attivitajiet anċillari huma attivitajiet supplimentari ☒ per eżempju ☒ , il-bejgħ, it-tqegħid fis-suq, il-ħżin, it-trasport għal kont proprju; ara l-ESA 2010, punti 3.12 u 3.13, u SNA 2008, punti 5.35 sa 5.44) li tagħmel impriza biex toħloq il-kundizzjonijiet għat-twertiq tal-attivitajiet prinċipali jew sekondarji. Tipikament, l-output tal-attivitajiet anċillari jidher bħala input fit-tipi differenti tal-attività produttiva,

↓ 2022/590 Art. 1.4 u Anness I.2

- b'konvenzjoni, dawn jistgħu ma jkunux jinkludu l-produzzjoni ta' GFCF ta' prodotti mhux agrikoli (bħal binjiet jew makkinarji) għal użu proprju. Dik il-produzzjoni ta' GFCF ta' prodotti mhux agrikoli għall-użu finali proprju hi preżunta li hi attività separabbli u tiġi rreġistrata bħala l-produzzjoni ta' KAU lokali identifikabbli. Servizzi tal-akkomodazzjoni li jitqiegħdu għad-dispożizzjoni tal-impjegati bħala remunerazzjoni in natura jridu jiġu trattati bl-istess mod (dawn jiġu rreġistrati bħala remunerazzjoni in natura fil-generazzjoni tal-kont tal-introjtu),

↓ 138/2004(adattat) (adattat)

- għandhom ikunu karettistiċi ta' azjendi agrikoli, ☒ jiġifieri ☒ għandhom ikunu ta' importanza ekonomika sinifikanti għal numru sinifikanti ta' azjendi,
- “xogħol b' kuntratt” agrikolu m' huwiex attività mhux agrikola minħabba li huwa attività karatteristika (servizzi agrikoli) tal-industrija agrikola.

1.28. Għandha tkun inkluża biss dik il-parti tal-attività sekondarja mhux agrikola li hija inseparabbli. Konsegwentament, attività mhux agrikola għandha tkun inkluża fl-industrija agrikola jekk huwa mpossibbli li tinfired mill-attività ewlenija agrikola tal-KAU lokali, imma għandha tkun eskluża jekk tista' tinfired mill-attività ewlenija agrikola, f'liema każ l-attività sekondarja twassal għall-KAU lokali mhux agrikola. Il-kriterju tal-għażla għall-attivitajiet sekondarji mhux agrikoli inseparabbli m' huwiex wisq in-natura tal-prodott bħala t-tip tal-attività⁶. Bħala eżempju, servizzi ta'

⁶ Innota mandankollu li xi attivitajiet sekondarji huwa kkunsidrati dejjem li huma separabbli mill-attività agrikola, per eżempju . il-kiri ta' bini u djar.

agri-turiżmu ipprovduti minn razzett għandhom jiġu inklużi biss jekk ma jistgħux jinfirdu mill-attivitajiet agrikoli tiegħu. Probabilment dan ma jkunx il-każ meta dawn l-attivitajiet isiru importanti. Għalhekk, prodotti mhux agrikoli ikkontjati fl-output tal-industrija agrikola jistgħu ivarjaw ġeografikament u matul iż-żmien.

↓ 2019/280 Art. 1 u Anness I.4(r)
(adattat)

1.29. Żewġ tipi ewlenin ta' attività sekondarja mhux agrikola inseparabbli jistgħu jiġu distinti:

1. Attivitajiet li jirrappreżentaw kontinwazzjoni ta' attività agrikola u li jużaw prodotti agrikoli. Din it-tip ta' attività tista' tinstab f'haġġa mill-Istati Membri. L-ipproċessar tal-prodotti agrikoli hu l-attività tipika ta' dan il-grupp:

L-ipproċessar tal-prodotti agrikoli

- ħalib f'butir, krema, ġobnijiet, jogurt u prodotti oħra tal-ħalib,
- frott u ħxejjex f'meraq tal-frott, ikel fil-laned, xorb alkoħoliku u prodotti oħra,
- għeneb, most u nbid fi prodotti alkoħoliċi (per eżempju inbid frizzanti, bħax-Champagne, u spiriti, bħal Cognac),
- immaljar ta' materjal tal-ħaxix/tessili/suf,
- il-produzzjoni ta' paté, foie gras u prodotti oħra tal-laħam ipproċessat,
- l-ipproċessar ta' prodotti agrikoli oħra,

L-ikklassifikar u l-ippakkjar tal-prodotti agrikoli, per eżempju bajd u patata.

2. Attivitajiet li jinvolvu lill-azjenda agrikola u l-mezzi tagħha tal-produzzjoni agrikola (tagħmir, installazzjonijiet, binjiet, haddiema). Bażikament, dawn l-attivitajiet huma dawn li ġejjin:

- agrituriżmu — ikkampjar, catering, lukandi, tipi varji ta' akkomodazzjoni, eċċ.,
- ħwienet agrikoli — attivitajiet ta' kummerċ bl-imnut li jikkonċernaw prodotti oħra għajr dawk mill-azjenda. Il-bejgħ dirett ta' prodotti agrikoli, nejjin jew ipproċessati, jiġi rreġistrat fl-output tal-prodotti kkonċernati,
- sport u rikreazzjoni rurali — l-użu tal-art għal attivitajiet bħal golf, irkib taż-żwiemel, kaċċa, sajd, eċċ.,
- servizzi għal terzi persuni — per eżempju il-kiri u t-tiswija ta' makkinarju agrikolu, proġetti tat-tisqija, servizzi ta' konsulenza agrikola, ħżin tal-prodotti, manutenzjoni tal-binjiet tal-farms, servizzi kummerċjali relatati mal-prodotti agrikoli, trasport tal-prodotti agrikoli, eċċ. Dawn is-servizzi għandhom jiġu rreġistrati bħala attivitajiet sekondarji biss jekk jitwettqu għal xi parti terza. Meta jitwettqu għall-użu intern, dawn ikunu attivitajiet anċillari, u ma għandhomx jiġu rreġistrati fil-kontijiet ara punt 1.27),

- servizzi ta' tisbiħ tal-pajsagġ — qtugħ tal-ħaxix, tiżbir taċ-ċnut tal-arbuxell, tneħħija tal-borra, l-ippjanar u t-thawwil u l-manutenzjoni ta' żoni ekoloġiċi u mkejjen simili,
- pixxikultura,
- attivitajiet oħra li jinvolvu l-użu tal-art u l-mezzi tal-produzzjoni agrikola. Dawn l-attivitajiet oħra se jinkludu r-R&D, jekk ma jsirux minn KAUs lokali separati u jekk possibbli għandhom jiġu stmati.

↓ 138/2004 (adattat)

- 1.30. Il-lista tal-attivitajiet sekondarji mhux agrikoli(ara punt 1.29) hija madankollu mogħtija b' illustrazzjoni u ma tapplikax f'kull pajjiż. Għall-kuntrarju, kull pajjiż irid iħejji l-lista tiegħu stess tal-attivitajiet sekondarji mhux agrikoli inseparabbli, skond il-karatteristiċi tal-agrikoltura tiegħu. Il-lista trid tithejja f'kollaborazzjoni mad-dipartiment tal-kontijiet nazzjonali sabiex ikun żgurat li l-EAA huma kompatibbli mal-fergħa tal-kontijiet agrikoli u l-kontijiet ta' dawn l-attivitajiet mhux agrikoli kif imħejjija għall-ghanijiet tal-kontijiet nazzjonali jiġifieri. biex ikun żgurat li l-ebda attività ma tithalla barra jew tingħadd darbtejn).
- 1.31. L-attivitajiet agrikoli sekondarji ta' unità mhux agrikoli huma negligibbli u b' konvenzjoni huma rreġistrati bħala zero. Il-produzzjoni agrikola imwettqa minn unità mhux agrikoli hija fil-fatt ikkunsidrata li hija dejjem separabbli, skond id-data ta l-kontabilità, minħabba l-karatteristiċi speċifiċi tal-prodotti u l-mezzi tal-produzzjoni agrikola u kif ukoll is-sorsi tad-data u l-metodi użati għat-thejjija tal-EAA riżultanti (t ara Taqsima E tal-Kapitolu I u Taqsimiet B u C tal-Kapitolu II). Sabiex l-EAA ikun ibbażat fuq il-kunċett tal-industrija, l-output tal-prodotti agrikoli kollha, minbarra dawk il-prodotti li jsiru mill-attivitajiet sekondarji ta' KAU lokali mhux agrikoli, għandha titkejjel. Minħabba li din b' konvenzjoni hija meqjusa bħala zero, l-output agrikolu kollu għandu jkun irreġistrat (bl-eċċezzjoni tal-output ta' dawk l-unità li għalihom l-attività agrikola hija biss attività tal-ħin liberu; ara punt 1.24).
- 1.32. Prodotti u servizzi mhux agrikoli prodotti minn azjendi agrikoli m' humiex inklużi fl-EAA ħlief jekk dawn ikunu r-riżultat ta' attivitajiet sekondarji inseparabbli. Bħala eżempju, jekk l-unità jinkludu ħafna proċessi tal-produzzjoni integrati vertikament (per eżempju imprizi ingaġġati fil-qatla, ippakkjar u ippakkjar bla arja ta' tjur, l-għażla, il-ħasil, u l-ippakkjar minn qabel ta' patata u ħxejjex oħra, issortjar, thejjija u bejgħ ta' zrieragħ; koperattivi li jipprovdu spazju għall-ħażna u li jbiegħu il-prodotti, eċċ.), l-industrija agrikola tinkludi biss il-parti tal-attività tagħhom li għandha x' taqsam mal-produzzjoni agrikola kif definita fil-punti 1.62 u 1.63, u għall-attivitajiet mhux agrikoli inseparabbli.

C. IL-KEJL TAL-OUTPUT

↓ 2019/280 Art. 1 u Anness I.4(s)
(adattat)

- 1.33. Skont il-ESA 2010, l-output tal-industrija jirrappreżenta l-prodotti kollha prodotti tul il-perjodu kontabbilistiku kkonċernat mill-unitajiet kollha tal-industrija għajr għall-oġġetti u s-servizzi prodotti u kkonsmati tul l-istess perjodu kontabbilistiku mill-istess unità. Il-kejl tal-output agrikolu hu bbażat fuq l-adattament ta' din ir-regola tal-

ESA ☒ 2010 ☒, u bl-inklużjoni fl-output agrikolu ta' parti mill-output ikkonsmat mill-unitajiet agrikoli stess ☒ ara punti ☒ 2.032 sa 2.036). Għalhekk fil-EAA, l-output agrikolu jirrappreżenta s-somma tal-output mill-unitajiet kollha fl-industrija (għajr l-output għall-konsum intermedju mill-istess unità), miżjuda ma' l-output użat bħala konsum intermedju mill-istess unità, diment li dan l-output ikun jikkonċerna żewġ attivitajiet bażiċi differenti (bħal prodotti ta' għelejjel maħsuba biex jintużaw bħala għalf tal-annimali) u li jkun jissodisfa ċerti kriterji (stabbiliti ☒ fil-punt ☒ 2.055).

↓ 138/2004 (adattat)
→₁ 2019/280 Art. 1 u
Anness I.1(a)

- 1.34. Ir-regola tal-ESA ☒ 2010 ☒ kienet adattata minhabba n-natura speċjali tal-industrija agrikola:
- l-ammont tal-output agrikolu użat fl-istess unità bħala konsum intermedju huwa akbar fl-agrikoltura milli f'setturi oħra tal-ekonomija,
 - l-azjenda agrikola tinkludi varjetà kbira ta' attivitajiet agrikoli li għandhom x'jaqsmu mill-qrib ma' xulxin (b' waħda mill-attivitajiet tkun il-baži għall-kontinwazzjoni tal-attività l-oħra, bħall-produzzjoni ta' ċereali u ħaxix mnixxef għall-għalf tal-annimali; konnessjonijiet mill-qrib fl-użu tal-fatturi tal-produzzjoni bħall-apparat u l-makkinarju). Il-kontenut varju tal-azjenda agrikola, mingħajr ma' tpoġġi ☒ fid-dubju ☒ l-karatterizzazzjoni tagħha bħala KAU lokali, tagħmilha każ speċjali ħafna meta mqabbla ma' KAU lokali f'partijiet oħra tal-ekonomija (ara punt 1.17). L-għan tal-kontijiet li jaqsmu l-ekonomija f'industriji huwa, parzjalment, li jkunu riflessi ċ-ċirkulazzjonijiet fil-proċess tal-produzzjoni: il-ħolqien, it-trasformazzjoni, il-kummerċ u t-trasferiment tal-valur ekonomiku. L-attivitajiet differenti imwettqa mill-azjenda agrikola ma jgħix ikkunsidrati kollha jekk jitkejjel biss l-output u tithalla barra l-art agrikola.
- 1.35. Dan l-adattament tar-regola ta' il-ESA ☒ 2010 ☒ jirrikjedi trattament speċjali għall-ċertu prodotti bħall-prodotti agrikoli intenzjonati għall-użu bħala għalf fuq l-art agrikola, għeneb użat għall-produzzjoni tal-inbid u żebbuġ użat għall-produzzjoni taż-żejt taż-żebbuġa, u prodotti agrikoli intenzjonati għall-użu bħala konsum intermedju għall-attivitajiet sekondarji mhux agrikoli inseparabbli.
- 1.36. Kummerċ f'annimali hajjin bejn azjendi agrikoli u importaturi ta' annimali hajjin huma s-sugġett ta' trattament speċjali minhabba li huma kkunsidrati bħala fil-progress tax-xogħol (☒ ara ☒ l-Kapitolu II).

D. IS-SEKWENZA TAL-KONTIJET

1. *Is-sekwenza tal-kontijiet kif stipulata fil-* →₁ *ESA 2010* ←

↓ 2019/280 Art. 1 u Anness I.4(t)
(adattat)

- 1.37. Il-EAA huma bbażati fuq sekwenza ta' kontijiet interkonnessi. Fil-ESA 2010, is-sekwenza sħiħa tal-kontijiet tinkludi l-kontijiet kurrenti, il-kontijiet tal-akkumulazzjoni u l-karti bilanċjali (ESA 2010, punti 1.113, ☒ 1.114 ☒ u 1.115). Permezz ta' dawn il-kontijiet differenti, ikunu jistgħu jigu rreġistrati tranżazzjonijiet

u ċirkolazzjoni oħra marbuta ma' aspetti speċifiċi taċ-ċiklu ekonomiku (pereżempju, il-produzzjoni) f'qafas ordnat. Dawn it-tranzazzjonijiet ivarjaw mill-ġenerazzjoni ta' introjtu permezz ta' akkumulazzjoni ta' introjtu fil-forma ta' assi, sad-distribuzzjoni u r-ridistribuzzjoni. Imbagħad l-entrati saldatorji li jitnaqqsu minnhom jintużaw bħala aggregati għall-kejl tal-prestazzjoni ekonomika.

↓ 2019/280 Art. 1 u Anness I.4(u)

- 1.38. Il-kontijiet kurrenti għandhom x'jaqsmu mal-produzzjoni, u mal-ġenerazzjoni, id-distribuzzjoni u r-ridistribuzzjoni tal-introjtu relatati u mal-użu tiegħu bħala konsum finali; permezz tagħhom ikun jista' jiġi kkalkulat "it-tfaddil", li hu parti essenzjali tal-akkumulazzjoni. Il-kontijiet tal-akkumulazzjoni janalizzaw il-partijiet varji tal-bidliet fl-assi u fl-obbligazzjonijiet tal-unitajiet u permezz tagħhom ikun jista' jiġi rreġistrat it-tibdil fil-valur nett (id-differenza bejn l-attiv u l-obbligazzjonijiet). Il-karti bilanċjali juru l-assi u l-obbligazzjonijiet totali tal-unitajiet fil-bidu u fit-tmiem tal-perjodu kontabbilistiku, flimkien mal-valur nett tagħhom. Iċ-ċirkolazzjoni għal kull partita tal-assi jew obbligazzjonijiet irreġistrata fil-kontijiet tal-akkumulazzjoni jergħu jiġu eżaminati fil-kont tal-"bidliet fil-karti bilanċjali" (ESA 2010, punti 8.02 sa 8.09 u t-tabella 8.1).

↓ 2019/280 Art. 1 u Anness I.4(v)

- 1.39. Is-sekwenza tal-kontijiet imsemmija hawn fuq tapplika għall-unitajiet istituzzjonali, is-setturi u s-sottosetturi, u l-ekonomija totali. Il-ESA 2010 tassumi li ma hemmx għalfejn tiġi kkompilata sekwenza sħiħa tal-kontijiet għal KAU lokali u għal industrija għax dawn l-unitajiet rari jkollhom il-kapaċità li jzommu l-oġġetti jew l-assi fisimhom jew li jirċievu u jiddistribwixxu l-introjtu.

↓ 138/2004 (adattat)
→₁ 2019/280/280 Art. 1 u
Anness I.1(a)

2. *Is-sekwenza tal-kontijiet tal-EAA*

- 1.40. Minhabba li l-EAA huma bbażati fuq il-kunċett ta' industrija, is-sekwenza tal-kontijiet skond il-→₁ ESA 2010 ← għandha tkun limitata għall-ewwel kontijiet tal-kontijiet kurrenti:

- il-kont tal-produzzjoni; u
- l-ġenerazzjoni tal-kont tad-dhul

li l-entrati saldatorji tagħhom huma l-valur miżjud u r-riżultat mill-ġestjoni rispettivament (☒) ara ☒ t-Tabelli 1 u 2 t).

- 1.41. Minkejja dan, hu maħsub li, minhabba l-karatteristiċi speċifiċi tal-agrikoltura, għandu jkun possibbli li jithejjew kontijiet oħra, mill-anqas parzjalment, sabiex iċ-ċirkolazzjonijiet rilevanti ikunu jistgħu jiġu attribwiti lilhom. Il-kontijiet konċernati (☒) ara ☒ t-Tabelli 3 u 4) huma li ġejjin:

- il-kont tad-dhul imprenditorjali (wieħed mill-kontijiet kurrenti) u
- il-kont kapitali (wieħed mill-kontijiet tal-akkumulazzjoni).

- 1.42. L-estensjoni ta' din is-sekwenza ta' kontijiet qiegħda tiġi kkunsidrata biex tinkludi ċerti oġġetti (ċirkulazzjonijiet) fil-kont dwar "it-tibdil l-ieħor fl-assi" fil-kontijiet tal-akkumulazzjoni (jigiġifieri ċertu titli taħt "tibdil ieħor fil-volum fl-assi" u l-kont tar-rivalutazzjoni) u l-balance sheet.
- 1.43. Fuq il-bażi tal-istruttura tat-tabelli u l-kontabilità fil- \rightarrow 1 ESA 2010 \leftarrow , is-sekwenza tal-kontijiet tal-EAA tista' tiġi deskritta kif muri fit-Tabelli 1 sa 4.

↓ 2019/280 Art. 1 u
Anness I.4(w)(adattat)

A. Kontijiet kurrenti

Tabella 1: Kont tal-produzzjoni

<i>Uzi</i>			<i>Riżorsi</i>		
<i>P.2</i>	Konsum intermedju	50	<i>P.1</i>	Output	100
<i>B.1 g</i>	Valur miżjud gross	50			
<i>P.51c</i>	Konsum tal-kapital fiss	10			
<i>B.1n</i>	Valur miżjud nett	40			

Tabella 2: Kont tal-ġenerazzjoni tal-introjtu

<i>Uzi</i>			<i>Riżorsi</i>		
<i>D.1</i>	Kumpens tal-impjegati	10	<i>B.1n</i>	Valur miżjud nett	40
<i>D.29</i>	Taxxi oħra fuq il-produzzjoni	5			
<i>D.39</i>	Sussidji oħra fuq il-produzzjoni	-10			
<i>B.2n/B.3n</i>	Surplus operatorju, nett/Introjtu mħallat, nett	35			

Tabella 3: Kont tal-introjtu imprenditorjali

<i>Uzi</i>			<i>Riżorsi</i>		
<i>D.4</i>	Introjtu mill-proprjetà	10	<i>B.2n/B.3n</i>	Surplus operatorju, nett/Introjtu mħallat, nett	35
<i>D.41</i>	Imġħax	5			

D.45	Renta	5	D.4	Introjtu mill-proprjeta	1
			D.41	Imghax	1
			D.42	<i>Introjtu distribwit tal-korporazzjonijiet</i>	
			D.43	<i>Qligh riinvestit fuq investment barrani dirett</i>	
			D.44	<i>Introjtu iehor mill-investment</i>	
			D.45	<i>Renta</i>	
<i>B.4n</i>	<i>Introjtu imprenditorjali, nett</i>	26			
B. Kontijiet tal-akkumulazzjoni					
<i>Tabella 4: Kont kapitali</i>					
<i>Bidliet fl-assi</i>			<i>Bidliet fl-obbligazzjonijiet u l-valur nett</i>		
<i>B.101</i>	<i>Bidla fil-valur nett minhabba tfaddil u trasferimenti kapitali</i>		<i>B.8n</i>	<i>Tfaddil, nett</i>	
			D.9r	Trasferimenti kapitali, ricevibbli	10
			D.92r	Ghotjiet ghall-investment, ricevibbli	5
			D.99r	Trasferimenti kapitali oħra, ricevibbli	5
			D.9p	<i>Trasferimenti kapitali, pagabbli</i>	
			D.91p	<i>Taxxi kapitali, pagabbli</i>	
			D.99p	<i>Trasferimenti kapitali oħra, pagabbli</i>	

P.51 g	Formazzjoni tal-kapital fiss gross (GFCF)	100	<i>B.101</i>	<i>Bidliet fil-valur nett dovuti għal tfaddil u trasferimenti kapitali</i>	
P.511	Akkwiżizzjoni minus ċessjonijiet ta' assi fissi (GFCF bhala assi fissi)	89			
P.511a	GFCF tal-pjantaġġuni	10			
P.511b	GFCF tal-bhejjem	15			
P.511c	GFCF tal-makkinarju u t-tagħmir	20			
P.511d	GFCF tat-tagħmir tat-trasport	20			
P.511e	GFCF tal-binjiet tal-farms	20			
P.511f	GFCF ta' xogħol ieħor għajr it-titjib tal-artijiet (binjiet, strutturi oħra, eċċ.)	0			
P.511 g	Titjib magġuri tal-art	4			
P.511h	Riċerka u żvilupp	0			
P.511i	GFCF oħra (per eżempju programmi tal-kompjuter, drittijiet tal-produzzjoni)	0			
P.512	Kostijiet tat-trasferiment tas-sjieda fuq assi mhux prodotti (art, eċċ.)	1			
P.51c	Konsum tal-kapital fiss	10			
P.52	Bidliet fl-inventarji	5			

<i>P.53</i>	<i>Akkwiżizzjonijiet minus ċessjonijiet ta' oġġetti ta' valur</i>				
<i>NP</i>	<i>Akkwiżizzjonijiet minus ċessjonijiet ta' assi mhux prodotti (art, eċċ.)</i>				
<i>B.9</i>	<i>Self mogħti nett (+)/(Self miksub nett (-))</i>				
<i>K.1</i>	<i>Apparenza ekonomika tal-assi</i>				
<i>K.2</i>	<i>Għajbien ekonomiku ta' assi mhux prodotti</i>				

↓ 2019/280 Art. 1 u Anness I.4(x)
 (adattat)

- 1.44. Wieċed jenhtieg iżomm f'moħħu li t-tranzazzjonijiet u l-istokkijiet imniżzla bil-korsiv fit-Tabelli 3 u 4 huma entrati li:
- mhumiex rilevanti għall-EAA għax jintuża l-kunċett ta' industrija u s-sekwenza tal-kontijiet mhix shiħa. L-intestaturi kkonċernati huma l-intestaturi D.42. Introjtu distribwit tal-korporazzjonijiet, D.43. Qligh riinvestit fuq investiment barrani dirett, D.44. Introjtu minn investiment ieħor u D.45. Renti taħt Riżorsi tat-Tabella 3, u l-intestaturi B.8n Tfaddil, nett, B.101. Bidliet fil-valur nett dovuti għat-tfaddil u trasferimenti kapitali u B.9. Self mogħti nett (+)/Self miksub nett(-) fit-Tabella 4, jew
 - mhumiex irregistrati minhabba nuqqas ta' informazzjoni affidabbli jew għax bħalissa għandhom interess limitat għall-finijiet tal-EAA. L-intestaturi inkwistjoni huma D.9p Trasferimenti kapitali, pagabbli, D.91p Taxxi kapitali, pagabbli u D.99p Trasferimenti kapitali oħra, pagabbli p. 53 Akkwizzizzjonijiet minus ċessjonijiet ta' oġġetti ta' valur, NP Akkwizzizzjonijiet minus ċessjonijiet ta' assi mhux prodotti (art u assi oħra mhux prodotti), K.1 Apparenza ekonomika tal-assi, K.2 Għajbien ekonomiku ta' assi mhux prodotti, fit-Tabella 4. Uħud minnhom (☒) per eżempju ☒. D.91, K.1, K.2) jistgħu jiġu rregistrati fil-EAA f'data oħra aktar tard.

↓ 138/2004 (adattat)
→₁ 2019/280 Art. 1 u
Anness I.4(y)

- 1.45. Il-kont tal-produzzjoni jirreġistra tranżazzjonijiet dwar il-proċess tal-produzzjoni. Jinkludi l-output taht “Ir-riżorsi” u l-konsum intermedju taht “L-użu”. Il-valur miżjud, jiġifieri l-entrata saldatorja, jista' jiġi ikkalkulat jew qabel inkella wara l-konsum intermedju ta' kapital fiss (il-valur miżjud gross jew nett). Minhabba li l-output huwa vvalutat skond l-istess prezz bażiku u l-konsum intermedju skond il-prezz tax-xerrej, il-valur miżjud jinkludi s-sussidji imnaqqsa bit-taxxi fuq il-prodotti.
- 1.46. Il-ġenerazzjoni tal-kont tad-dhul għandha x' taqsam mal-formazzjoni tad-dhul li jirriżulta mill-proċess tal-produzzjoni u l-attribwit tiegħu għall-kost tal-produzzjoni tal-“haddiema” u l-ġestjoni ġenerali (fil-forma ta' taxxi u sussidji). Ir-riżultat mill-ġestjoni, jiġifieri l-entrata saldatorja, jikkorrispondi għad-dhul li l-unità jiġġeneraw billi jużaw l-assi tal-produzzjoni tagħhom. →₁ Fil-każ tal-imprizi mhux inkorporati fis-settur tal-unitajiet domestiċi, l-entrata saldatorja ta' dan il-kont fiha b'mod impliċitu element li jikkorrispondi għar-remunerazzjoni għax-xogħol imwettaq mis-sid jew minn membri tal-familja. Dan l-introjtu minn impjeg għal rasu għandu karatteristiċi ta' pagi u salarji, u karatteristiċi ta' profitt minhabba xogħol imwettaq bhala imprenditur. Dan l-introjtu, li strettament la hu pagi u lanqas profitti biss, jissejjah “introjtu mħallat” (ESA 2010, punt 8.19). ←
- 1.47. Il-kont tad-dhul imprenditorjali jagħmilha possibbli li jitkejjel dhul li huwa simili għall-kunċett ta' profitt kurrenti qabel id-distribuzzjoni u t-taxxi fuq id-dhul, kif konswetudinarjament isir fil-kontabilità kummerċjali.
- 1.48. Il-kont tal-kapital jagħmilha possibbli li jkun determinat kemm huma l-akkwisti imnaqqsa bid-disponiment fl-assi mhux finanzjarju ġew iffinanzjati mit-trasferimenti tat-tifdil u l-kapital. Juri s-self mogħti u s-self akkwistat. M' huwiex possibbli li jithejja kont tal-kapital sħiħ għall-agrikoltura minhabba li, minkejja li ċertu ċirkolazzjonijiet jistgħu b' mod ċar jiġu attribwiti lil din l-industrija, oġġetti oħra per eżempju , tifdil nett, il-bilanċ tas-sekwenza tal-kontijiet kurrenti) ma jistax jiġi kkalkulat fuq il-baži ta' industrija. Minkejja dan, meta jkunu rreġistrati kemm jista' jkun possibbli it-tibdiliet fid-valur tal-assi mhux finanzjarju fl-industrija (ikkawżat mill-akkwisti, id-disponiment u l-konsum ta' kapital fiss) u trasferimenti ta' kapital riċevuti mill-industrija, tinkiseb informazzjoni prezzjuża dwar is-sitwazzjoni ekonomika u tal-balance-sheet tagħha (u informazzjoni dwar id-dhul iġġenerat mill-proċess tal-produzzjoni).

E. IS-SORSI TAD-DATA U L-METODI TAL-KALKOLU GĦAT-THEJJIJA TAL-EAA

- 1.49. Waħda mill-karatteristiċi ewlenin tal-EAA hija l-adattament tal-formula “il-kwantità × il-prezz” meta jitkejjel l-output tal-maġġoranza l-kbira tal-prodotti. Dan l-approċċ kien ipprovokat l-aktar mid-diffikultà li jithejjew il-kontijiet agrikoli ibbażati fuq kampjuni rapreżentattivi tal-kontijiet kummerċjali.
- 1.50. L-evalwazzjoni tal-output agrikolu tista' normalment tkun ibbażata fuq ir-riżorsi, jiġifieri. l-istima tal-kwantitajiet prodotti (miġbura) ibbażati fuq l-estimi tal-artijiet miżrugħa, rendimenti, jew fuq l-użu, jiġifieri . fuq l-estimi tax-xiri mill-fergħat tal-użu tal-prodotti agrikoli, esportazzjoni netta mill-importazzjoni, li magħhom għandhom jingħaddu ċertu kwantitajiet użati għall-konsum intermedju

mill-industrija agrikola, tibdil fl-istokk tal-produttur u l-użu proprju (li ħafna minnhom huwa l-konsum finali tagħhom stess). Dan l-approċċ tal-aħħar jista' jirriżulta li huwa xieraq ħafna f'każi fejn ix-xerrejja ta' dawn il-prodotti agrikoli huma identifikabbli u l-erba' partijiet l-oħra tal-użu huma illimitati (bħala eżempju, prodotti li jirrikjedu ipproċessar preliminari qabel ikunu jistgħu jintużaw, bħaz-zokkor, tabakk, eċċ.). Minkejja dan, hija meħtieġa balance sheet fiżika sabiex tkun ivverifikata l-konsistenza u l-kredibilità tad-data.

- 1.51. Statistika dwar il-qatla, esportazzjoni/importazzjoni ta' annimali ħajjin u d-daqs tal-merħliet huma s-sorsi ewlenin għal-kejl tal-output tal-annimali. L-output tal-prodotti tal-annimali (l-aktar ħalib) huwa stmat generalment billi jintuża l-bejgħ lill-fergħat tal-użu (dawk li jipproċessaw il-ħalib, dawk li jippakkjaw) minħabba l-użu speċifiku li jitpoġġew fih.
- 1.52. Deskrizzjoni aktar dettaljata tal-metodi tal-kalkolu tingħata fil-Kapitolu II.
- 1.53. Ħafna prodotti intermedji jistgħu bażikament jintużaw biss fl-agrikoltura (zrieragħ u stokk biex jinżera', fertilizzanti, pesticidi, eċċ.). F'dan il-każ ix-xiri li għandu x'jaqşam ma' l-agrikoltura huwa bbażat fuq id-data li tikkonċerna l-bejgħ mill-fergħat li jissupplixxu dawn il-prodotti intermedji (wara l-inklużjoni tal-kummerċ estern).
- 1.54. L-applikazzjoni ta' din ir-regola m'hijiex mingħajr riskji, madankollu. Fil-fatt, il-bejgħ mill-produtturi ta' prodotti għall-konsum intermedju, li huma l-aktar użati fl-agrikoltura, mhux neċessarjament jikkorrispondu għax-xiri ta' dawn il-prodotti mis-settur agrikolu, minħabbar li l-fertilizzanti, il-pesticidi, eċċ. jistgħu jinxtrow ukoll għal għanijiet oħra (stokk ta' unità kummerċjali, konsum ta' unità oħrajn bħal parks pubbliċi u unitajiet domestiċi eċċ.).

F. IL-KLASSIFIKAZZJONI

1. *Ġenerali*

↓ 212/2008 Art. 1 u Anness .4
(adattat)
→₁ 2024/3102 Art. 1 u Anness .1

- 1.55. Il-KEA huma parti integrali mill-ESA 2010 u għalhekk għall-ġabra tagħhom isir użu mill-klassifikazzjoni ġenerali tal-Eurostat tal-attivitajiet ekonomiċi, →₁ NACE ←. →₁ NACE ← hija nomenklatura ta' erba' livelli tal-attivitajiet li nġabru fl-2006. Fil-fatt hija reviżjoni tal-klassifikazzjoni industrijali ġenerali tal-attivitajiet ekonomiċi fi ħdan il-Komunitajiet Ewropej, jew l-NACE, li giet ippubblikata l-ewwel darba mill-Eurostat fl-1970.

↓ 2024/3102 Art. 1 u Anness
.2(b)(i) (adattat)

- 1.56 In-NACE hija verżjoni aktar dettaljata tal- ISIC, adattata għal ċirkostanzi speċifikament Ewropej. In- NACE hija wkoll direttament marbuta mal-

klassifikazzjoni statistika tal-prodotti skond l-attività (CPA)⁷ fl-~~Unjoni~~ Unjoni, li minn naha tagħha hija bbażata fuq il-Klassifikazzjoni tal-Prodott Ċentrali (CPC).

↓ 212/2008 Art. 1 u Anness .5
(adattat)

→₁ 2024/3102 Art. 1 u Anness .1

1.57. →₁ NACE ←₁ hija klassifikazzjoni tal-attivitajiet li tintuża biex tiddefinixxi l-industrija fil-kontabilità nazzjonali. Hija bbażata fuq sistema ta' kodiċi ta' erba' livelli deskritta hawn taħt:

- l-ewwel livell li jikkonsisti f'intestaturi identifikati b'kodiċi alfabetiku (taqsimiet);
 - it-tieni livell li jikkonsisti f'intestaturi identifikati b'kodiċi numeriku b'żewġ ċifri (diviżjonijiet);
 - it-tielet livell li jikkonsisti f'intestaturi identifikati b'kodiċi numeriku ta' tliet ċifri (gruppi); kif ukoll
 - ir-raba' livell li jikkonsisti f'intestaturi identifikati b'kodiċi numeriku b'erba' ċifri (klassijiet).
-

↓ 138/2004

1.58. Kull livell fi klassifikazzjoni ta' attivitajiet ekonomiċi jista' jiġi definit mill-prodotti u servizzi karatteristiċi tiegħu. Għalhekk, is-CPA tintuża biex tiddekrivi fid-dettall l-attivitajiet ekonomiċi varji fl-industrija agrikola b' demarkazzjoni addizzjonali ta' żewġ numri li tipprovdi definizzjoni aktar dettaljata tat-titli.

↓ 2019/280 Art. 1 u Anness I.4(z)

→₁ 2024/3102 Art. 1 u Anness .1

1.59. Skont il-ESA 2010, l-industrija tikkorrispondi għall-grupp ta' KAUs lokali involuti fl-istess attività prinċipali jew f'wahda simili għaliha. Fl-aktar livell dettaljat tal-klassifikazzjoni, industrija tinkludi lil KAUs lokali kollha fl-istess klassi (erba' ċifri) →₁ NACE ←₁ u għalhekk li hi involuta fl-istess attività kif definita f'din in-nomenklatura (ESA 2010, punt 2.150). Għalhekk, definizzjoni tal-qasam tal-industrija agrikola teħtieġ dikjarazzjoni preċiża ta':

- l-attivitajiet karatteristiċi tagħha,
- l-unitajiet karatteristiċi tal-EAA.

⁷ Ir-Regolament (KE) Nru 451/2008 tal-Parlament Ewropew u tal-Kunsill tat-23 ta' April 2008 li jstabbilixxi klassifikazzjoni statistika għda tal-prodotti skont l-attività (KPA) u jhassar ir-Regolament tal-Kunsill (KEE) Nru 3696/93 ([ĠU L 145, 4.6.2008, p. 65](#), ELI: <http://data.europa.eu/eli/reg/2008/451/oj>).

↓ 138/2004

2. *Definizzjoni tal-attivitajiet karatteristiċi tal-agrikoltura*

↓ 2019/280/280 Art. 1 u
Anness I.4(aa) (adattat)
→₁ 2024/3102 Art. 1 u Anness .1

1.60. L-industrija agrikola, kif deskritta fil-EAA, fil-prinċipju tikkorrispondi għad-Divizzjoni 01 →₁ NACE ← bid-differenzi murija ☒ fil-punti ☒ 1.62 sa 1.66.

↓ 138/2004
→₁ 2019/280 Art. 1 u
Anness I.1(a)
→₂ 2024/3102 Art. 1 u Anness .1

1.61. L-EAA huwa kont satellita fil-qafas tal-kontijiet nazzjonali, li l-kunċetti, prinċipji u regoli bażiċi tiegħu huma bbażati fuq il-→₁ ESA 2010 ←. Madankollu, dawn tal-aħħar jipprovdu biss qafas ġenerali għall-ekonomija globali, u jridu jiġu adattati għall-htigijiet speċifiċi tal-agrikoltura. Dawn il-htigijiet partikolari joħorgu l-aktar mill-għanijiet speċifiċi tal-EAA, id-disponibilità tas-sorsi tad-data u l-karattru speċjali tal-unità agrikoli u l-attivitajiet ekonomiċi tagħhom. In-natura speċifika tal-kontijiet satellita teħtieġ it-tnejja ta' lista ta' attivitajiet agrikoli tal-EAA, li ovvjament trid tkun ibbażata fuq in-→₂ NACE ←.

↓ 212/2008 Art. 1 u Anness .6
→₁ 2024/3102 Art. 1 u Anness .1

1.62. Għall-għanijiet ta' kontabilità nazzjonali l-industrija agrikola hija ddefinita bħala l-unitajiet kollha li jwettqu, esklussivament jew flimkien ma' attivitajiet ekonomiċi sekondarji oħra, attivitajiet li jaqgħu taħt id-Divizzjoni 01 ta' →₁ NACE ← "Produzzjoni ta' għelejjel u annimali, attivitajiet ta' kaċċa u ta' servizzi relatati" Id-Divizzjoni 01 tinkludi:

- Grupp 01.1: Tkabbir ta' għelejjel mhux perenni;
- Grupp 01.2: Tkabbir ta' għelejjel perenni;
- Grupp 01.3: Propagazzjoni tal-pjanti;
- Grupp 01.4: Produzzjoni ta' annimali;
- Grupp 01.5: Biedja mħallta;
- Grupp 01.6: Attivitajiet ta' sostenn għall-agrikoltura u attivitajiet ta' wara l-ħsad;
- Grupp 01.7: Kaċċa, insib u attivitajiet ta' servizzi relatati.

↓ 2019/280 Art. 1 u
Anness I.4(bb) (adattat)
→₁ 2024/3102 Art. 1 u Anness .1

- 1.63. Il-lista tal-attivitajiet agrikoli karatteristiċi tal-EAA tikkorrispondi għal dawn is-seba' gruppi ta' attivitajiet (01,1 sa 01,7), iżda bid-differenzi li ġejjin:
- l-inkluzjoni tal-produzzjoni tal-inbid u taż-żejt taż-żebuga (esklussivament permezz ta' għeneb u żebug imkabbra mill-istess azjenda),
 - l-eskluzjoni ta' ċerti attivitajiet li, fin-→₁ NACE ←, jitqiesu bħala servizzi agrikoli (☒ per eżempju ☒ t-tħaddim ta' sistemi ta' irrigazzjoni ix-xogħol kuntrattwali agrikolu biss jitqies hawn).

↓ 138/2004

3. *Definizzjoni tal-unità karatteristiċi tal-agrikoltura*

↓ 212/2008 Art. 1 u
Anness .8(adattat)
→₁ 2024/3102 Art. 1 u Anness .1

- 1.64. L-unitajiet kollha li jwettqu l-attivitajiet karatteristiċi tal-industrija agrikola tal-KEA għandhom jiġu inklużi. L-unitajiet ikkonċernati jwettqu l-attivitajiet inklużi fil-gruppi li ġejjin →₁ f'NACE ← :
- gruppi 01.1 u 01.2: Tkabbir ta' għelejjel mhux perenni u perenni,
 - produzzjoni ta' żrieragħ: l-unitajiet impenjati fil-multiplikazzjoni taż-żrieragħ biss,
 - grupp 01.3: Propagazzjoni tal-pjanti
 - grupp 01.4: Produzzjoni ta' annimali,
 - grupp 01.5: Biedja mħallta,
 - grupp 01.6: Attivitajiet ta' sostenn għall-agrikoltura u attivitajiet ta' wara l-ħsad
 - esklużi l-unitajiet li jwettqu attivitajiet ta' servizzi agrikoli għajr xogħol kuntrattwali (jiġifieri l-unitajiet li jhaddmu sistemi ta' irrigazzjoni jew ipproċessar taż-żrieragħ għall-propagazzjoni),
 - grupp 01.7: Kaċċa, insib u attivitajiet ta' servizzi relatati.

↓ 138/2004

- 1.65. Wieħed jista' jara mill-lista li, ħlief għall-azjendi agrikoli, l-unità karatteristiċi l-oħra tal-agrikoltura huma: gruppi ta' produttori li jipproduċu nbid u żejt taż-żebuga u unità speċjalizzati li jwettqu xogħol agrikolu b' kuntratt (ara punti 1.20 u 1.21). Wieħed għandu jiftakar li l-unità li għalihom l-attività agrikola hija biss attività tal-ħin liberu m' ħumiex inklużi ma' l-unità karatteristiċi tal-agrikoltura (ara punt 1.24).

4. Osservazzjonijiet dwar affarijiet varji

↓ 212/2008 Art. 1 u Anness .10
(adattat)

- (a) Gruppi minn 01.1 ☒ , 0.12 u ☒ 01.3: Tkabbir ta' ghelejjel mhux perenni u perenni, propagazzjoni tal-pjanti
-

↓ 212/2008 Art. 1 u Anness .11
(adattat)

- 1.66. Il-gruppi minn 01.1, 0.12 u 01.3 jinkludu rendikont sistematiku li jippermetti l-klassifikazzjoni tal-attivitajiet kollha ta' produzzjoni tal-ghelejjel fl-Istati Membri.
-

↓ 138/2004 (adattat)

- 1.67. Sabiex ikunu rreġistrati, il-produtturi ta' hxejjex għall-għalf iridu jkunu parti mill-attività ekonomika.
-

↓ 138/2004 (adattat)

- 1.68. Fin-nomenklatura tal-EAA, żrieragħ agrikoli huma ggruppati taħt it-titolu "Żrieragħ", l-eċċezzjonijiet ikunu iż-żerriegħa għaċ-ċereali (inkluż ross), oilseeds, ghelejjel ta' proteini u patata, li huma mdaħħla rispettivament taħt iċ-ċereali individwali u l-varjetajiet ta' oilseeds, ghelejjel ta' proteini u patata⁸. Il-produtturi ta' żrieragħ fil-fatt tkopri hafna tipi ta' attività produttiva: riċerka (☒ jiġifieri ☒), produzzjoni ta' prototipi ta' żerriegħa tal-ewwel generazzjoni, multiplikazzjoni (issir minn azjendi agrikoli taħt kuntratt) u ċertifikazzjoni (☒ jiġifieri ☒. għażla u ppakkjar minn unità speċjalizzati tal-produtturi). Il-multiplikazzjoni taż-żrieragħ biss hija attività agrikola karatteristika minhabba li attivitajiet ta' riċerka u ċertifikazzjoni isiru minn istituti ta' riċerka u produzzjoni u m'humiex parti mill-attività agrikola tradizzjonali (j ☒ jiġifieri ☒ l-isfruttament ta' riżorsi naturali bil-għan li jkunu prodotti pjanti u annimali). Bħala riżultat, il-produtturi taż-żrieragħ fl-EAA tikkonċerna l-produtturi ta' żrieragħ multiplikati. Il-konsum intermedju taż-żrieragħ jikkorrispondi għal: (i) żrieragħ tal-ewwel generazzjoni mixtrija bil-għan ta' multiplikazzjoni u (ii) żrieragħ iċċertifikati mixtrija minn produtturi agrikoli bil-għan tal-produtturi tal-ghelejjel.
-

↓ 212/2008 Art. 1 u Anness .13
(adattat)
→₁ 2024/3102 Art. 1 u Anness .1

- 1.69. Wara l-konvenzjoni adottata minn →₁ NACE ←, meta l-produtturi agrikoli proprji maħduma jiġu pproċessati mill-istess unità ta' produzzjoni, il-produtturi pproċessati jiġu wkoll attribwiti għall-agrikoltura. Bħala eżempju, l-għeneb magħsur qabel ma
-

⁸ Ir-raġuni għal din id-devjazzjoni mir-regola ġenerali hija li f'dawn il-każi speċjali parti sostanzjali miż-żerriegħa tinkiseb mill-output normali tal-hsad korrispondenti taċ-ċereali, żrieragħ taż-żejt, hxejjex tal-proteini jew patata, waqt li f'każi oħra hija prodotta f'azjendi speċjalizzati.

jeħmer, l-inbid u ż-żejt taż-żebbuġa huma ttrattati bħala prodotti tal-ikel fis-CPA. →₁ NACE ← tikklassifika l-produzzjoni tal-inbid u ż-żejt taż-żebbuġa taħt it-taqsimi Ċ “manifattura” (Klassijiet 11.02 “Manifattura tal-inbid mill-għeneb” u 10.41 “Manifattura ta’ żjut u xahmijiet”). Il-produzzjoni tal-għeneb tal-inbid u taż-żebbuġ biss taqa’ taħt l-agrikoltura (Klassijiet 01.21 “Tkabbir tal-għeneb” u 01.26 “Tkabbir ta’ frott żejt”). Madankollu, wara ☒ dik ☒ il-konvenzjoni, l-inbid u ż-żejt taż-żebbuġa prodotti mill-għeneb u miż-żebbuġ imkabbra mill-istess unità ta’ produzzjoni huma attribwiti għall-agrikoltura.

↓ 138/2004 (adattat)

- 1.70. Il-produzzjoni tal-inbid minn unità marbuta mill-qrib ma' azjendi agrikoli hija meqjusa wkoll bħala attività agrikola karatteristika fil-EAA. L-unità b' rabtiet sodi ma' azjendi agrikoli inkluż gruppi ta' produttori (☒ per eżempju ☒, koperattivi tat-tkabbir tad-dwieli). L-inklużjoni tagħhom fl-industrija agrikola hija ddetтата minn natura ta' dawn l-organizzazzjonijiet, li storikament jirrapreżentaw “estensjoni” ta' azjendi agrikoli (fuq termini reċiproċi li jikkonċernaw il-produzzjoni u t-tqegħid fis-suq) u li huma normalment proprjetà tal-istess azjendi. B' kuntrast, il-produzzjoni tal-inbid (zejt taż-żebbuġa) minn negozji agri-alimentari hija eskluża mill-EAA (minħabba li hija b' mod ċar ta' natura industrijali).
- 1.71. Il-produzzjoni tal-għeneb trid tidhol flimkien mal-produzzjoni tal-inbid fil-lista ta' attivitajiet karatteristiċi minħabba li l-għeneb magħsur jista' jinbiegħ jew jiġi esportat fl-istat nej tiegħu jew miżjud ma' l-istokk qabel jinbiegħ jew jiġi esportat, jew għall-konsum inkella biex isiru nbid, f'perjodu ta' referenza sussegwenti.
- 1.72. Minħabba li l-inbid, iż-zejt taż-żebbuġa u l-għeneb magħsur (dan tal-aħħar dejjem jekk ma jinħadimx f'inbid matul il-perjodu ta' referenza) jirriżultaw minn produzzjoni agrikola fil-forma ta' ipproċessar ta' għeneb u żebbuġ imkabbra mill-istess unità, la l-għeneb intenzjonat għall-manifattura ta' għeneb magħsur u nbid u lanqas żebbuġ intenzjonat għall-manifattura ta' żejt taż-żebbuġa (☒ jiġifieri ☒ l-prodotti bażiċi) m' għandhom jiġu inklużi taħt l-output. Għandhom jitqiesu bħala konsum intern fi ħdan l-unità li m' huwix imkejjel bħala output tal-industrija (ara punt. 2.052). Għeneb magħsur li ma jinħadimx f'inbid matul il-perjodu ta' referenza għandu jkun inkluż fl-output tul l-istess perjodu. Matul il-perjodu li jkun qiegħed isir l-inbid, għandu jkun irregiſtrat bħala konsum intermedju (konsum intern tal-industrija) li jibbilanċja disponiment fl-istokk korrispondenti. L-inbid li jirriżulta mill-ipproċessar tal-għasir għandu jkun irregiſtrat bħala parti mill-output.
- 1.73. L-artijiet miżrugħa (☒ per eżempju, ☒ dwieli u ġonna bis-siġar tal-frott) huma oġġetti ta' kapital fiss, u l-istabbiliment tagħhom għandu jkun irregiſtrat taħt l-output. L-istabbiliment ta' artijiet miżrugħa għall-użu proprju jiġbor fih l-“Oġġetti ta' kapital fiss prodotti għall-użu proprju”. Meta l-istabbiliment ta' artijiet miżrugħa isir minn unità speċjalizzati fuq bażi ta' kuntratt, il-valur korrispondenti huwa kkunsidrat bħala “Bejgħ”.

(b) Grupp 01.4: Produzzjoni ta' annimali

↓ 138/2004
→₁ 212/2008 Art.1 u Anness 16
→₂ 2019/280 Art. 1 u
Anness I.4(cc)

- 1.74. Bħall-attivitajiet tat-tkabbir tal-għelejjel(ara punt 1.66), dan il-grupp jikkonsisti fi tqassim sistematiku tal-bhejjem u l-prodotti kollha tal-annimali prodotti fl-Istati Membri.
- 1.75. It-tnissil taż-żwiemel hija attività karatteristika tal-EAA hi x' inhi id-destinazzjoni finali tal-animall (tnissil, produzzjoni tal-laħam jew servizzi). →₁ Ta' min jinnota, madankollu, li l-gestjoni tal-istalel taż-żwiemel tat-tigrija u tal-iskejjel għall-irkib taż-żwiemel mhijiex attività agrikola karatteristika (hija parti mill-“Attivitajiet ta' sport u aktivitajiet ta' mogħdija ta' żmien u rikreazzjoni”: Diviżjoni 93) (ara punt. 2.210). ← →₂ Għalhekk, iċ-ċirkolazzjonii li jdaħħlu l-bdiewa minn aktivitajiet bħal dawn għandhom jiġu esklużi mill-EAA. ← Barra minn hekk, iż-żamma ta' żwiemel tat-tigrija jew żwiemel tas-sarġ li m' humiex parti mill-proċess tal-produzzjoni agrikola huma esklużi mill-EAA. Trattament simili għandu jsir fil-każ ta' barrin mnissla għall-ġlied tal-barrin.
- 1.76. Fil-kontijiet ekonomiċi, prodotti indiretti⁹ li jirriżultaw awtomatikament mill-produzzjoni ta' ċertu prodotti agrikoli m' humiex irreġistrati taħt l-istess titli bħall-prodott innifsu. Jidhru għalihom fl-aħħar ta' kull grupp ta' aktivitajiet tal-produzzjoni, maqsuma bl-ispeċi. Fil-produzzjoni tal-ħxejjex, bħala eżempju, eżempji jinkludu tiben, xtieli tal-pitravi u weraq tal-kaboċċi, piżelli u fsiedaq tal-fażola, eċċ.; fil-proċess li fih isir l-inbid, il-fdalijiet u t-tartru; fil-manifattura taż-żejt taż-żebbuġa, dak li jibqa' żejjed, bħal oilseed cakes; u, fil-każ tal-produzzjoni tal-annimali, ġlud, xagħar u fur ta' tjur mejta, u xema, demel u slurry. B' mod ġenerali, l-ebda wieħed minn dawn il-prodotti m' huwa l-għan ewlieni tal-produzzjoni, u dan jispjega għaliex huwa rari li d-data statistika dwarhom tkun kredibbli. Fl-agrikoltura innifisha, dawn il-prodotti huma użati l-aktar bħala għalf għall-annimali jew biex itejbu l-ħamrija. Kultant, madankollu, dawn il-prodotti indiretti jinbiegħu lil setturi ekonomiċi li m' humiex fl-agrikoltura, f'liema każ il-valur tal-output għandu jintwera fil-EAA.

⁹ Prodott sekondarju huwa prodott li teknikament huwa marbut mal-produzzjoni ta' prodotti oħra. Jista' jkun esklussiv meta jintrabat ma' prodotti oħra tal-istess grupp imma li l-produzzjoni tagħhom hija esklussiva għal dan il-grupp, jew ordinarja meta jintrabat ma' prodotti oħra, li l-produzzjoni tagħhom m'hijiex partikolari għal grupp wieħed.

↓ 212/2008 Art. 1 u Anness .17

(ċ) Grupp 01.6: Attivitàjiet ta' sostenn għall-agrikoltura u attivitàjiet ta' wara l-ħsad

↓ 212/2008 Art. 1 u Anness .18
(adattat)

- 1.77. L-attivitàjiet fil-grupp 01.6 jistgħu jinqasmu f'żewġ kategoriji:
- servizzi agricoli fil-forma ta' xogħol kuntrattwali fl-istadju ta' produzzjoni (jiġifieri xogħol kuntrattwali agrikuolu),
 - servizzi agricoli “oħrajn” (it-tħaddim ta' sistemi ta' irrigazzjoni, l-ipproċessar taż-żrieragħ għall-propagazzjoni, eċċ).

↓ 212/2008 Art. 1 u Anness .19

- 1.78. L-attivitàjiet ta' servizzi agricoli fit-tieni kategorija mhumiex trattati bħala attivitàjiet karatteristiċi tal-KEA (minkejja li huma rreġistrati fil-kontabilità agrikuola tal-kontabilità nazzjonali), peress li mhumiex attivitàjiet tradizzjonali jew tipikament agricoli.

↓ 138/2004 (adattat)
→₁ 212/2008 Art. 1 u Anness .20
→₂ 2024/3102 Art. 1 u Anness .1

Xogħol agrikuolu b'kuntratt

- 1.79. Bħala parti mill-proċess tal-ispeċjalizzazzjoni ekonomika, l-azjendi agricoli u l-unitajiet domestiċi ilhom ħafna ma jwettqu ċertu funzjonijiet, li ttieħdu minn numru jikber ta' professjonijiet speċjalizzati bl-unità tagħhom tal-produzzjoni. Din id-diviżjoni ta' funzjonijiet tikkonċerna l-aktar l-ipproċessar ta' prodotti agricoli (qatla u ipproċessar tal-laħam, it-tħin taċ-ċereali, il-manifattura tal-ħobż, butir u ġobon u l-ipproċessar ta' żrieragħ minn setturi ġodda), u, fi stadju aktar tard, ċertu tranżazzjonit ta' tqegħid fis-suq. Dan huwa speċjalment il-każ fil-kuntest tat-tibdil strutturali kbir li jaffetwa lill-agrikoltura, l-użu jikber ta' magni kbar u attivitàjiet agricoli li jagħtu kontribuzzjoni diretta lill-produzzjoni tal-prodotti tal-għelejjel u annimali għall-biedja u li l-ġhoti ta' dawn l-attivitàjiet ta' xogħol lil unità speċjalizzati dejjem qed tiżdied.
- 1.80. L-aktar popolari fost dawn l-attivitàjiet hemm l-iddemellar, it-trattament tal-ħamrija, il-ħrit, iil-pjantaġġun, il-qtuġħ ta' ħaxix ħażin, il-kontroll tal-insetti, il-protezzjoni tal-pjanti, il-ġbir ta' ħuxlief, id-dris u l-ġeżż tan-nagħaġ.
- 1.81. Element karatteristiku ta' dawn l-attivitàjiet kollha huwa li huma generalment meħtieġa bħala parti mill-proċess tal-produzzjoni għall-prodotti agricoli u huma marbuta mal-produzzjoni ta' dawn il-prodotti.
- 1.82. Attivitàjiet li m' humiex direttament marbuta mal-produzzjoni ta' prodotti agricoli, jiġifieri li ma jsirux fl-istadju tal-produzzjoni agrikuola (it-trasport fuq il-kont ta' terzi persuni u t-tqassim ta' ħalib lill-dairies li huma eżempji ta' attività mhux agrikuola jagħmlu parti minn industrija differenti) m' għandhomx jidhru fl-EAA (ħlief

jekk huma attivitajiet li huma inseparabbli mill-attività agrikola prinċipali; ara punt 1.12).

1.83. Wieħed irid iżomm f'moħħu li din il-klassifikazzjoni tapplika biss meta l-attivitajiet imsemmija huma esklussivament fuq il-kont tal-unità speċjalizzati. \rightarrow_1 Jekk, min-naħa l-oħra, il-bidwi jikri magni mingħajr operaturi jew b'uħud biss mill-operaturi meħtieġa, bir-riżultat li hu/hi jkompli/tkompli jwettaq/twettaq l-attività nnifisha, bl-ghajnuna tal-magni, din l-attività taqa' taħt id-Divizjoni 77 tan \rightarrow_2 NACE \leftarrow . \leftarrow Din is-sitwazzjoni tiġri l-aktar b' magni sempliċi li għandhom bżonn relattivament ftit tiswija, u l-aktar matul il-perjodi l-aktar bieżla, meta jkun hemm domanda qawwija għall-magni (ara punt. 1.23).

1.84. Xogħol b' kuntratt imwettaq matul l-istadju tal-produzzjoni agrikola jinvolvi l-aktar l-użu ta' magni u apparat li jiswew ħafna flus. Dan ix-xogħol jista' jitwettaq minn:

(a) kuntratturi speċjalizzati li għalihom dawn huma l-attivitajiet prinċipali (kuntratturi fis-sens proprju);

(b) azjendi agrikoli

Xogħol b' kuntratt mill-okkupanti normalment isir f'dawn il-forom:

– sa fejn huwa konċernat id-dħul supplimentari tal-bdiewa, l-aktar forma flessibbli hija għajnuna ta' kultant mogħtija lill-ġirien. Din il-kategorija tinkludi wkoll il-provizjon ta' akkomodazzjoni għall-bhejjem u l-aktar għall-majjali u tjur, annimali għall-biedja fuq bażi ta' mizati (speċjalment is-simna). L-akkomodazzjoni tista' tingħata għall-bhejjem proprjetà ta' bidwi ieħor jew il-bhejjem jistgħu ikunu proprjetà ta' mpriza industrijali, normalment fornitur (per eżempju fabbrikant/negozjant ta' ħxejjex għall-għalf) jew xerrej (per eżempju. biċċerija),

– f'forma ta' għaqda tal-magni ftit jew wisq anqas awtonoma li tirrapreżenta forma sistematizzata ta' għajnuna reċiproka bejn il-ġirien. L-ispejjeż għoljin tal-makkinarju u r-rata baxxa tal-użu tiegħu minn azjenda individwali twassal biex azjendi li għandhom dawn il-magni jiffurmaw dawn it-tip ta' għaqdiet li jitqieghdu għad-disposizzjoni ta' azjendi oħra, kompluti bil-ħaddiema meħtieġa. Aktar ma jgħaddi z-zmien, id-dħul agrikolu ewlieni tal-bdiewa qieghed jiġi minn xogħol b' kuntratt fuq il-kont ta' persuni li għalihom l-agrikoltura m' hijiex aktar minn attività sekondarja u li f'xi każi huma purament is-sidien tal-art,

– koperattivi tal-magni agrikoli¹⁰. Dawn huma koperattivi kbar b' ħaddiema imħallsa; jixbħu lil kuntratturi speċjalizzati;

(c) impriži involuti fi stadju sussegwenti ta' produzzjoni li fiha jingabar il-frott jew il-ħaxix li imbagħad ikunu pprocessati minnhom stess (per eżempju , fabbriki li jimlew il-piżelli fil-bottijiet b' kuntratt);

(d) impriži involuti fi stadju qabel ta' produzzjoni. Dawn jinkludu kummerċjanti f'makkinarju agrikolu li jwettqu xogħol b'kuntratt. Għalkemm każi oħra jistgħu, fil-kuntest tal-EAA, jidhru mhux probabbli, hija teoretikament possibbli għall-fabbrikanti ta' pestiċidi li japplikaw il-prodott huwa stess. Jekk dan isir billi tintuża l-aktar teknika moderna, madankollu, m' huwiex neċessarjament xogħol

¹⁰ L-apparat u l-magni jappartjenu għall-koperattiva, kontra l-pools ta' magni, fejn dawn ġeneralment ikunu proprjetà ta' azjendi individwali.

b' kuntratt fl-istadju tal-produzzjoni agrikola, u ċertament m' huwiex il-każ jekk ix-xogħol ma jitwettaqx regolarment mill-bidwi (per eżempju , sprejjar mill-ajru ta' parassiti).

- 1.85. F'każijiet fejn irid jiġi deċiż jekk attività għandhiex titqies bħala xogħol b' kuntratt (jiġifieri. xogħol li, fil-kuntest tal-proċess tal-produzzjoni agrikola, normalment jitwettaq mill-azjendi agrikoli innifishom), wiehed irid iżomm f'moħħu mhux biss in-natura tal-attività, imma anke il-kuntest speċifiku li titwettaq fih, jiġifieri, l-“proċess tal-produzzjoni agrikola” huwa importanti.

↓ 2024/3102 Art. 1 u Anness .2(b)(iii), it-tieni inċiż

- 1.86. It-trobbija tal-annimali li ssir fl-irziezet għal remunerazzjoni (id-dispożizzjoni tar-raba' għat-trobbija tal-annimali) hu xogħol kuntrattwali agrikolu peress li hu parti mill-proċess ta' produzzjoni agrikola. Din l-intestatura, madankollu, ma tinkludix it-trobbija u l-kura privati taż-żwiemel tal-irkib, peress li dawk l-attivitajiet ma jikkostitwixxux il-produzzjoni ta' oġġetti iżda servizz ġenwin fi ħdan it-tifsira tal-ESA 2010 (Taqsimha S tan-NACE).

↓ 138/2004 (adattat)

- 1.87. It-tip ta' kumpens imħallas lill-persuni li jwettqu xogħol b' kuntratt m' huwiex importanti. M' għandu bl-ebda mod ikun remunerazzjoni fissa (jiġifieri paga fis-sens strett); il-kumpens jista' perfettament jieħu l-forma ta' profitt maqsum jew formula mħallta (bħala eżempju, bidwi li jsemmen l-għoġġiela biex jirċievi kumpens ġeneralment jirċievi ammont fiss għal kull animal u sehem fil-profitt nett). Il-kumpens jista' anke jieħu l-forma ta' sehem speċifiku tal-output.
- 1.88. Minkejja dan, ix-xogħol dejjem irid jitwettaq minn impriži indipendenti: xogħol imwettaq mill-impjegati imħallsa tal-azjenda ma jaqax f'din il-kategorija. Mill-posizzjoni tal-azjenda, remunerazzjoni għal xogħol bħal dan (bħala eżempju, xogħol li jsir minn rgħajja mħallsa) huwa kost tal-paga u għandu jidher taħt it-titolu “kumpens ta' impjegati”. B' kuntrast, xogħol imwettaq minn impriża li taħleb l-annimali fuq bażi ta' kuntratt għal azjendi agrikoli oħrajn huwa rreġistrat fl-EAA kemm bħala output (bejgħ ta' servizzi), mill-posizzjoni tal-kuntrattur, u wkoll bħala konsum intermedju (xiri ta' servizzi), mill-posizzjoni tal-azjenda agrikola.

↓ 212/2008 Art. 1 u Anness .22

- (d) Grupp 01.7: Kaċċa, insib u attivitajiet ta' servizzi relatati

↓ 2024/3102 Art. 1 u Anness .2(b)(iii), it-tielet inċiż

- 1.89. Dan il-grupp ta' attivitajiet jinkludi l-attivitajiet li ġejjin: (i) il-kaċċa u l-insib fuq bażi kummerċjali; (ii) it-tehid tal-annimali (mejtin jew ħajjin) għall-ikel, fer jew ġilda, jew għall-użu fir-riċerka, fiż-żoos jew bħala annimali domestiċi; (iii) il-produzzjoni tal-ġlud tal-fer jew ġlud tar-rettili jew tal-għasafar minn attivitajiet tal-kaċċa jew tal-insib. Ta' min jinnota li l-produzzjoni tal-ġlud minn biċċerji u l-kaċċa bħala attività ta' sport jew rikreazzjoni mhumiex inklużi bħala attivitajiet

karatteristiċi tal-industrija agrikola. Barra minn hekk, il-grupp tal-“kaċċa” ma jinkludix it-tniissil tas-selvaġġina fl-azjendi, li jenhtieg li jiġi rreġistrat taħt il-Klassi 01.48 “Trobija ta’ annimali oħra”.

↓ 138/2004

5. *Diskrepanza bejn l-industrija agrikola tal-EAA u l-fergħa agrikola tal-qafas ċentrali tal-kontijiet nazzjonali.*

↓ 2019/280 Art. 1 u
Anness I.4(dd) (adattat)
→₁ 2024/3102 Art. 1 u Anness .1

1.90. L-industrija agrikola tal-EAA, kif definita fil-☒ punti ☒ 1.62 sa 1.65, hi xi ffit differenti mill-fergħa ☒ agrikola ☒ kif definita għall-finijiet tal-kontijiet nazzjonali. Id-differenzi għandhom x'jaqsmu mad-definizzjoni kemm tal-attivitajiet kif ukoll tal-unitajiet karatteristiċi. Fil-qosor, dawn jinkludu:

l-industrija agrikola tal-EAA = fergħa agrikola tal-NA (→₁ NACE ← id-Divizzjoni 01)

- Produzzjoni ta' unitajiet li jipprovdu servizzi agrikoli assoċjati għajr ix-xogħol kuntrattwali agrikolu (☒ per eżempju ☒ t-tħaddim ta' sistemi tal-irrigazzjoni)
- Unitajiet li għalihom l-attività agrikola tirrappreżenta biss attività ta' divertiment u li huma inklużi fil-kontijiet nazzjonali, ☒ ara ESA 2010, punt 3.08 ☒
- + Produzzjoni ta' unitajiet tal-produzzjoni tal-inbid u taż-żejt taż-żebbuġa (esklussivament permezz ta' għeneb u żebbuġ imkabbra mill-istess unità (iggruppjar ta' produttori, koperattivi, eċċ.))
- + Attivitajiet agrikoli sekondarji separabbli ta' unitajiet li l-attività ewlenija tagħhom mhix agrikola (☒ ara punt ☒ 1.18)

↓ 138/2004 (adattat)
→₁ 2019/280 Art. 1 u
Anness I.1(a)

II. TRANŻAZZJONIJIET FI PRODOTTI

2.001. Tranżazzjonijiet fi prodotti jipprovdu kont tal-orijini u l-użu tal-prodotti. Prodotti huma oġġetti u servizzi maħluqa f'marġni ta' produzzjoni. Il-kategoriji ewlenin ta' tranżazzjonijiet fi prodotti definiti mill-→₁ ESA 2010 ← huma: l-output, il-konsum intermedju, l-ispiza tal-konsum finali, il-konsum finali attwali, il-formazzjoni ta' kapital gross, l-esportazzjoni ta' oġġetti u servizzi u l-importazzjoni ta' oġġetti u servizzi.

2.002. Kif imsemmi ☒ fil-punti ☒ 1.40 u 1.41, huma biss l-output, il-konsum intermedju u l-formazzjoni ta' kapital gross li jiġu kkunsidrati fil-EAA. L-output huwa rreġistrat bħala riżors u l-konsum intermedju bħala użu fil-kont tal-produzzjoni. Il-formazzjoni ta' kapital gross huwa rreġistrat bħala użu (tibdil fl-assi) fil-kont tal-kapital.

A. REGOLI ĠENERALI

1. *Il-perjodu ta' referenza*

2.003. Għall-EAA, il-perjodu ta' referenza huwa s-sena kalendarja.

2. *L-unità*

(a) Il-kwantitajiet

2.004. Il-kwantitajiet għandhom ġeneralment jintwerew f'1 000 t, (f'10 000 hl, għall-għeneb magħsur u l-inbid) sa post wieħed decimale. Għall-annimali, jintuza l-piż ħaj.

(b) Il-prezzijiet

2.005. Fil-EAA, il-prezzijiet għandhom jintwerew kull tunnellata (kull 10 hl għall-inbid u l-għeneb magħsur).

↓ 2022/590 Art. 1.4 u Anness I.3

2.006. Fil-EAA, il-prezzijiet għandhom jiġu rreġistrati jew sal-eqreb numru sħiħ jew irrangat sa post jew tnejn decimale, b' dan tal-aħħar jiddependi fuq l-affidabbiltà statistika tad-data tal-prezzijiet disponibbli. Informazzjoni rilevanti dwar il-prezzijiet dwar l-input u l-output hija meħtieġa biex jithejjew l-EAA.

↓ 138/2004

(c) Il-valuri

2.007. Il-valuri għandhom jintwerew f'miljuni ta' unità tal-munita nazzjonali.

3. *Iż-żmien tal-irreġstrar*

↓ 2019/280 Art. 1 u Anness I.5(a)
(adattat)

2.008. Il-ESA 2010 (punti 1.101 sa 1.105) tirreġistra ċirkolazzjoni (speċjalment tranżazzjonijiet fi prodotti u tranżazzjonijiet distributtivi) fuq bażi tad-dovuti, fi kliem ieħor, fil-mument meta l-valur ekonomiku, l-ammont dovut jew il-pretensjoni tinholoq, tiġi trasformata, tiġi kkanċellata jew ma tibqax teżisti, u mhux meta jsir effettivament il-pagament.

↓ 138/2004

(a) L-output

2.009. L-output għandha tkun ivvalutata u rreġistrata fil-mument li tkun ġġenerata. Għandha għalhekk tkun rreġistrata meta tkun prodotta u mhux meta tithallas mix-xerrej.

↓ 2019/280 Art. 1 u Anness I.5(b)
(adattat)

2.010. Fil-ESA 2010, il-produzzjoni titqies bħala proċess kontinwu li matulu l-oġġetti u s-servizzi jinqalbu f'oġġetti u servizzi oħra. Dan il-proċess jista' jsir tul perjodi differenti, u dan jiddependi fuq il-prodotti, u l-perjodi jistgħu jaqbz u l-perjodu

kontabbilistiku. Il-karatterizzazzjoni tal-produzzjoni, flimkien mal-prinċipju tad-dovuti, għalhekk iwasslu għar-registrazzjoni tal-output fil-għamla ta' xogħol fl-idejn. Għalhekk, skont il-ESA 2010 (punt 3.54), l-output tal-prodotti agrikoli għandu jiġi rreġistrat daqslikieku gie prodott kontinwament tul il-perjodu kollu tal-produzzjoni (u mhux sempliċiment meta jinhasdu l-għelejjel jew meta jinqatlu l-annimali). It-tkabbir tal-għelejjel, l-injam mhux maqtuġh u l-istokkijiet tal-ħut jew tal-annimali mrobbija għall-konsum mill-bniedem għandhom jitqiesu bħala xogħol fl-idejn tul il-proċess tal-produzzjoni, u jinbidlu f'inventarji ta' prodotti lesti malli jitlestu l-proċess. L-output jeskludi kwalunkwe bidliet fir-riżorsi bijoloġiċi mhux ikkultivati, pereżempju t-tkabbir tal-annimali, l-għasafar, il-ħut li jgħixu fis-selvaġġ jew it-tkabbir ta' foresti mhux ikkultivati, iżda jinkludi l-qabdiet tal-annimali, l-għasafar, il-ħut li jgħixu fis-selvaġġ.

↓ 2019/280 Art. 1 u Anness I.5(c)

- 2.011. Ir-registrazzjoni tal-output bħala xogħol fl-idejn hu mixtieġ u meħtieġ għall-analiżi ekonomika meta l-proċess tal-produzzjoni jseħh tul perjodu li jaqbeż il-perjodu kontabbilistiku. B'hekk tkun tista' tinżamm il-konsistenza bejn ir-registrazzjoni tal-kostijiet u r-registrazzjoni tal-output biex tinkiseb data sinifikanti fuq il-valur miżjud. L-EAA huma bbażati fuq is-sena kalendarja, u għalhekk ir-registrazzjoni ta' xogħol fl-idejn jista' jkun preżunt li japplika biss għal prodotti li l-proċess tal-produzzjoni tagħhom ma tlestiex sal-aħħar tas-sena kalendarja (iżda anki meta l-livell tal-prezz ġenerali jsirli tibdil malajr ħafna tul il-perjodu kontabbilistiku).

↓ 138/2004 (adattat)
→₁ 2019/280 Art. 1 u
Anness I.5(d)
→₂ 2019/280 Art. 1 u
Anness I.5(e)

- 2.012. Madankollu, għall-prodotti tal-biedja li ċ-ċiklu tagħhom tal-produzzjoni huwa iqsar mill-perjodu tal-kontabilità, ma jkunx meħtieġ li l-output jiġi rreġistrat bħala xogħol fl-idejn. L-irreġistrar tal-output fl-istadju tal-prodott lest, ☒ jiġifieri. ☒ fil-ħsad (għall-produzzjoni tal-għelejjel), fil-fatt tippremetti grad adegwat ta' konsistenza bejnha u l-ispejjeż tal-produzzjoni li jridu jinżammu. Din hija s-sitwazzjoni għall-ħafna mill-output agrikolu li ċ-ċiklu tal-produzzjoni tagħha iddum għal anqas minn sena. M' huwiex meħtieġ, lanqas, li tkun irreġistrata l-produzzjoni mhux lesta u f'ċiklu qasir ta' għelejjel li l-proċess ta' produzzjoni tagħhom jidhul fit-tieni sena kalendarja (☒ ara punt ☒ 2.173.). F'dawn il-każi, it-tkabbir tal-għelejjel m' huwiex ikkunsidrat bħala stokk ta' xogħol fl-idejn.
- 2.013. Fil-prattika, il-prodotti b' ċiklu ta' produzzjoni twil biss huma konċernati bil-metodu tal-irreġistrar fil-forma ta' xogħol fl-idejn. Prodotti bħal dawn huma b' mod partikolari bhejjem, prodotti tal-għelejjel bħall-inbid (li ż-żmien tal-proċess tiegħu huwa parti integrali mill-proċess tal-produzzjoni) u l-artijiet miżrugħa. Ix-xejra normali fil-prezzijiet fl-Unjoni hija fil-fatt ġeneralment mhux daqshekk evidenti u m' għandhiex tkun raġuni biex jiġu rreġistrati ċertu prodotti bħala xogħol fl-idejn (għalkemm dan jista' jiġri f'każi eċċezzjonali, ☒ ara punt ☒. 2.173).
- 2.014. Meta prodotti b' ċiklu twil ta' produzzjoni li gew irreġistrati bħala xogħol fl-idejn jigu miġbura (produzzjoni ta' għelejjel) jew maqtula (annimali), il-proċess tal-produzzjoni

ikun komplut u x-xogħol fl-idejn mibdul fi stokk ta' prodotti lesti lesti għall-bejgħ jew użu għal għanijiet oħra. →₁ Matul il-proċess tal-produzzjoni, il-valur li jrid jiġi rreġistrat kull sena bħala output taħt xogħol fl-idejn jista' jinkiseb bid-distribuzzjoni tal-valur mistenni tal-prodott lest fi proporzjon għall-kostijiet imġarrba f'kull perjodu (2008 SNA, punt 6. 112). ←

- 2.015. Annimali: il-produzzjoni tal-annimali normalment tirrikjedi perjodu ta' żmien, possibilment li jtuq fuq diversi perjodi ta' kontabilità qabel il-proċess ikun lest. Mit-twelid, huwa possibli u anke xieraq li tkun irreġistrata kull fażi tal-produzzjoni, ☒ jiġifieri ☒. għal kull grupp ta' età tal-annimali individwali (il-parti tal-proċess tal-produzzjoni ta' qabel it-twelid, madankollu, ma tistax tiġi rreġistrata minhabba li ma tistax tiġi isolata mis-servizzi kkonsmati fit-trobbija tal-annimal ġenitur).
- 2.016. Il-proċess tal-produzzjoni f'bhejjem tat-tgħabija jitlesta formalment fit-twelid tagħhom; minn hemm 'il quddiem, huma jkunu rreġistrati bħala assi ta' kapital. L-annimali għadhom, naturalment, m'humiex lesti għall-użu intenzjonat tagħhom, imma l-varjazzjoni individwali hi tali li kwalunkwe għażla ta' età fissa f'kull każ tkun arbitrarja hafna. Iż-żmien tat-twelid intagħżel għal raġunijiet prattiċi, partikolarment minhabba li l-użu sussegwenti li għalih se jitpoġġew huwa diġà ddeterminat f'dan l-istadju.
- 2.017. Dan m' huwiex dejjem il-każ għall-baqar, il-majjali, in-nagħaġ u bhejjem oħra li jistgħu jitrabbew għal għanijiet ta' tniissil jew għall-qatla. →₂ Meta jkun possibli li ssir distinzjoni bejn l-annimali żgħar fl-età skont l-użu futur tagħhom, jenhtieg li l-annimali maħsuba biex jintużaw bħala fattur tal-produzzjoni jiġu rreġistrati bħala GFCF minnufih mit-twelid (GFCF proprji, li jiġi rreġistrat meta jiġi prodott), jiġifieri dawn jitqiesu bħala xogħol fl-idejn u t-tkabbir tagħhom jiġi rreġistrat bħala output, ☒ ara ☒ ESA 2010, ☒ punt ☒ 3.134). ← Inkella, annimali inklużi fi stokk bħala xogħol fl-idejn sakemm jimaturaw u huma stess jintużaw bħala fatturi tal-produzzjoni (☒ per eżempju ☒. bħala baqar tal-ħalib, għat-trobbija jew għal raġunijiet produttivi oħra bħall-produzzjoni tas-suf). Huma mbgħad jiġu rreġistrati taħt il-kapital fiss. Annimali li tnehhew minn merħliet tat-tniissil qabel inqatlu għandhom ukoll jiġu rreġistrati bħala stokk u mhux attiv ta' kapital.
- 2.018. Il-produzzjoni tat-tigieg tingħata trattament speċjali jekk ittul f'zewġ perjodi ta' referenza. Bajd imfaqqas f'inkubaturi fl-aħħar ta' perjodu jitqies bħala output ta' tigieg u rreġistrat fl-EAA taħt l-output ta' tjur (fil-forma ta' xogħol fl-idejn) (☒ ara punt ☒ 2.048).
- 2.019. Nbid: l-output għandu jiġi rreġistrat bħala xogħol fl-idejn sakemm il-maturita' tiegħu tiffirma parti mill-proċess tal-produzzjoni u li tista ddum għal diversi perjodi ta' kontabilità. L-istess haġa, il-fermentazzjoni tal-għeneb magħsur, li, għalkemm m' għadux fl-istat naturali, xorta għadu ma sarx nbid, huwa ttrattat fl-aħħar tal-perjodu tal-kontabilità l-istess bħal fil-każ tat-tfaqqis tal-bajd fl-inkubaturi u murija fl-EAA bħala nbid fil-forma ta' xogħol fl-idejn.
- 2.020. Assi ikkultivat fi pjantaġġun: oġġetti intenzjonati għall-kont proprju GFCF (minbarra l-bhejjem) bħal zriġh li jipproduċi prodotti ripetuti għandhom jiġu rreġistrati bħala GFCF fil-mument tal-produzzjoni tal-assi konċernati.
- (b) Il-konsum intermedju
- 2.021. L-oġġetti u s-servizzi għandhom jiġu rreġistrati fil-mument li jidhlu fil-proċess tal-produzzjoni, ☒ jiġifieri. ☒ meta attwalment jiġu kkonsmati u mhux meta jinxtraw jew jinħażnu.

- 2.022. Il-konsum ta' oġġetti għal perjodu ta' referenza partikolari fil-prattika jikkorrispondi għax-xiri jew l-akkwiziti ta' oġġetti magħduda bl-istokk inizjali u mnaqqsa bl-istokk finali fit-tmiem tal-pejodu¹¹.
- 2.023. Is-servizzi huma rreġistrati fil-mument tax-xiri. Minhabba li s-servizzi ma jistgħux jinħażnu, il-mument tax-xiri huwa wkoll il-mument tal-konsum.
- 2.024. Is-servizzi li ġejjin huma l-eċċezzjoni għal din ir-regola:
- servizzi li għandhom x' jaqsmu max-xiri ta' oġġetti, bħas-servizzi ta' kummerċ u trasport, huma rreġistrati bħala konsum intermedju fil-mument li l-oġġetti jiġu kkonsmati (☒ ara punt ☒ 2.112),
 - servizzi ikkunsidrati li huma permanenti, bħas-servizzi ta' assigurazzjoni. Dawn jiġu rreġistrati fuq bażi pro-rata fit-tmiem tal-perjodu ta' referenza skond il-proporzjon tal-pagament dovut għas-sena, jew parti minn sena, fil-kwistjoni. Bi qbil ma' dan, l-ammonti rreġistrati mhux neċessarjament jikkorrispondu għall-premiums tal-assigurazzjoni imħallsa fil-perjodu konċernat.
- (c) Il-formazzjoni ta' kapital fiss gross
- 2.025. Il-GFCF huwa rreġistrat fil-mument tat-trasferiment tal-proprjetà tal-assi fiss konċernat lil unità li għandhom l-intenzjoni li jużawhom għal skopijiet ta' produzzjoni. Minkejja dan, hemm żewġ eċċezzjonijiet għal dan il-priċipju: l-ewwel, assi akkwistat permezz ta' leasing finanzjarju huwa rreġistrat bħal li kieku l-utent sar is-sid meta l-oġġetti tpoġġew għad-disposizzjoni ☒ tal-utent ☒ biex jużahom (☒ ara punt ☒ 2.123). It-tieni, il-kont tal-GFCF tiegħu stess huwa rreġistrat fil-mument tal-produzzjoni tal-assi konċernat (hlief baqar, majjali, nagħaġ u bhejjem oħra, li l-użu futur tagħhom ma jistax ikun definit b' mod ċar minhabba li dawn l-annimali huma nklużi fl-istokk bħala xogħol fl-idejn, ☒ ara punt ☒ 2.017).
- 2.026. Ugwalment, fil-każ tal-istabbiliment ta' ġonna tal-frott u dwieli (oġġetti ta' kapital fiss prodotti għall-użu proprju), jekk mhux ix-xogħol kollu meħtieġ tlesta sa' tmiem il-perjodu tal-kontabilità, il-valur tal-materjali kkonsmati u s-servizzi furnuti matul is-sena ta' referenza jiġu rreġistrati bħala GFCF fit-tmiem tal-perjodu.
- 2.027. Ix-xiri u l-bejgħ ta' art u kif ukoll l-ispejjeż assoċjati jiġu rreġistrati fil-mument tat-trasferiment tat-titolu tal-proprjetà. Madankollu, l-akkwiziti nett ta' l-art ma jiġix inkluż fil-GFCF minhabbar li l-art m' huwix assi mhux prodott. L-akkwiziti nett tal-art (u assi tanġibbli ieħor mhux prodott) jiġi rreġistrat fil-kont tal-kapital (il-kont tal-akkwiziti ta' assi mhux finanzjarju).
- (d) Tibdil fl-istokk
- 2.028. It-tibdil fl-istokk jikkorrispondi għad-differenza bejn l-oġġetti li mdaħħla u l-oġġetti maħruġa mill-istokk matul perjodu ta' referenza.
- 2.029. L-oġġetti li jiddaħħlu fl-istokk huma oġġetti li jew huma intenzjonati għall-konsum aktar tard fil-proċess tal-produzzjoni (stokk diehel), f'liema każ jiġu rreġistrati fil-mument tat-trasferiment tat-titolu tal-proprjetà, inkella huma oġġetti mill-industrija innifisha li se jitpoġġew għall-użu futur, ☒ per eżempju ☒. b' bejgħ jew bi trasferiment lejn il-kapital fiss tal-unità (stokk output), f'liema każ jiġu rreġistrati bħala stokk meta titlesta l-produzzjoni tagħhom.

¹¹ Ara punti 2.029, 2.030 u 2.031 għaż-żmien li fih l-istokk jiġi rreġistrat.

- 2.030. Fil-każ ta' prodotti mhux lesti mill-industrija (irreġistrat bħala xogħol fl-idejn), il-valur tal-materjali ikkonsmati u s-servizzi fornuti matul il-perjodu ta' referenza huwa rreġistrat ukoll bħala stokk fit-tmien ta' dak il-perjodu (hlief għal għelejjel wieqfa ta' ciklu qasir, ☒ ara punt ☒ 2.012; bħala riżultat li, parti mill-materjali kkonsmati u s-servizzi fornuti matul il-perjodu ta' referenza ikunu ġew ikkonsmati mingħajr disponiment fil-valur tal-istokk).
- 2.031. Ogġetti maħruġa mill-istokk huma, fil-każ ta' stokk diehel, ogġetti li jidhlu fil-proċess tal-produzzjoni jew, fil-każ ta' stokk output, ogġetti li joħorġu mill-industrija biex jinbiegħu jew iservu użu ieħor. Fl-ewwel każ, l-ogġetti jitnaqqsu mill-istokk tal-industrija fil-mument tal-konsum intermedju attwali tagħhom fil-proċess tal-produzzjoni; fit-tieni każ, jitnaqqsu mill-istokk fil-mument tal-bejgħ jew użu ieħor tagħhom.

B. L-OUTPUT

↓ 2019/280 Art. 1 u Anness I.5(f)
(adattat)

(☒ ara ☒ ESA 2010, punti 3.07 sa 3.54)

↓ 138/2004 (adattat)
→₁ 2019/280 Art. 1 u
Anness I.1(a)

1. *Kummenti ġenerali dwar il-kunċetti tal-output fil-→₁ ESA 2010 ← u l-EAA*

↓ 2019/280 Art. 1 u Anness I.5(g)

2.032. L-output hu t-total tal-prodotti maħluqa tul il-perjodu kontabbilistiku (ESA 2010, 3.14). Hu importanti li tinzamm id-distinzjoni bejn it-terminu “output” u t-terminu “produzzjoni”; filwaqt li l-output jirrappreżenta l-ogġetti u s-servizzi riżultanti, il-produzzjoni tirrappreżenta l-proċess.

↓ 138/2004 (adattat)
→₁ 2019/280 Art. 1 u
Anness I.1(a)
→₂ 2019/280 Art. 1 u
Anness I.5(h)
→₃ 2019/280 Art. 1 u
Anness I.5(i)

2.033. Skond il-→₁ ESA 2010 ←, l-output jinkludi wkoll: (i) ogġetti u servizzi furniti minn KAU lokali għal oħra li tippartjeni għall-istess unità istituzzjonali, (ii) ogġetti prodotti minn KAU lokali u għadhom fl-istokk fit-tmien tal-perjodu tal-kontabilità li matulu kienu prodotti, irrISPettivament mill-użu li sussegwentament huma intenzjonati għalih. Madankollu, ogġetti u servizzi prodotti u kkonsmati matul l-istess perjodu tal-kontabilità mill-istess KAU lokali jiġu rreġistrati. →₂ Għalhekk dawn ma jiġux irreġistrati bħala parti mill-output jew bħala konsum intermedju ta' dik il-KAU lokali. ←

- 2.034. Il-kunċett ta' output użat fl-EAA li għandhu x' jaqsam mal-kunċett ta' "output totali" huwa bbażat fuq l-adattament ta' il- \rightarrow_1 ESA 2010 \leftarrow , minhabba li xi oġġetti u servizzi agrikoli prodotti u kkonsmati matul l-istess perjodu tal-kontabilità fl-istess unità agrikola jiġu rreġistrati fl-output tal-attività agrikola globali. Il-kriterji biex ikunu identifikati dawn l-oġġetti u servizzi biex jiġu nkluzi fl-output tal-industrija agrikola huma stabbiliti \boxtimes f'punt \boxtimes 2.055. Id-differenza bejn il- \rightarrow_1 ESA 2010 \leftarrow u l-metodu adattat fl-EAA huwa rappreżentat b' dawn l-elementi ta' konsum bejn l-unità li l-valur tiegħu huwa inkluż kemm fl-output u kemm fil-konsum intermedju. Il-valur miżjud għalhekk jibqa' identiku, hu liema hu il-metodu użat.
- 2.035. Kif imsemmi \boxtimes fil-punt \boxtimes 1.34, din \boxtimes l-adattazzjoni \boxtimes tar-regola \boxtimes 2010 \boxtimes tal-ESA hija bbażata fuq in-natura speċjali tal-attività agrikola u l-azjenda agrikola (bħala KAU lokali). Aktar minn hekk, tagħmilha possibbli li:
- ittejjeb l-analiżi ekonomika tal-kontijiet agrikoli, speċjalment id-definizzjoni tal-koeffiċjenti tekniċi u r-rati tal-valur miżjud (il-proporzjon bejn l-output w il-konsum intermedju),
 - ittejjeb il-paragun bejn il-koeffiċjenti tekniċi u r-rati tal-valur miżjud bejn sottofergħat tal-attività ekonomika u l-pajjiżi. Fil-fatt, l-output ikkonsmat f'unità huwa l-aktar illimitat għal ftit prodotti speċifiċi (bħaċ-ċereali, il-proteini u l-prodotti taż-żejt, l-għelejjel għall-għalf taż-żwiemel u l-baqar u l-ħalib għat-tmiġ tal-bhejjem) u r-rati tal-konsum interni bejn l-unità iwarjaw konsiderevolment skond il-fergħa ekonomika u l-pajjiż,
 - issaħħaħ il-konsistenza bejn il-produzzjoni, il-ġenerazzjoni tad-dħul u l-kontijiet tad-dħul imprenditorjali: il-konsistenza meħtieġa bejn it-tranzazzjonijiet fi prodotti (l-output, il-konsum intermedju, eċċ.) u l-tranzazzjonijiet distributtivi (il-kumpens tal-impjegati, is-sussidji, it-taxxi, ir-renti, l-imgħax, eċċ.) issaħħew mir-riforma tal-Politika Agrikola Komuni fl-1992 fis-sens li s-sussidji (li uħud minnhom jikkonċernaw prodotti suġġetti għall-konsum intern bejn il-fergħat) fil-preżent għandhom rwol importanti fil-formazzjoni u l-iżvilupp tad-dħul agrikolu.
- 2.036. \rightarrow_3 Għalkemm mhix proposta tal-ESA 2010, ir-regola adottata fl-EAA prevista mill-SNA minhabba n-natura speċjali tal-agrikoltura, u mill-manwal metodologiku tal-FAO¹². \leftarrow Fl-aħħarnett, tippermetti li d-differenza bejn il-kejl tal-output li joħroġ mill-għażla tal-unità bażika (KAU lokali jew unità ta' produzzjoni omoġenja) titnaqqas sostanzjalment.

¹²

FAO (1996) Is-sistema tal-kontijiet ekonomiċi għall-ikel u l-agrikoltura, in-Nazzjonijiet Uniti, Ruma.

2. *L-Output tal-attività agrikola: kwantitajiet*

2.037. Fit-tnejn tal-EAA, l-output huwa maqsum progressivament f'termini ta' kwantità.

Rapreżentazzjoni skematika tar-rizorsi u l-użu tal-prodotti agrikoli

L-output gross (1q)						
It-telf (2q)	L-output li jista' jintuża (3q)					L-istokk inizjali (SI) (4q)
Ir-rizorsi totali disponibbli (5q)						
Il-konsum intern bejn l-unità (6q)	L-ipproċessar mill-produtturi (7q)	Il-konsumi finali proprju (8q)	Il-bejgħ totali (9q)	S (*) (10q)	L-istokk finali (SF) (11q)	
					SF-SI (**)	(12q)

(*) S = Oġġetti ta' kapital fiss prodotti fuq il-kont tiegħu stess.

(**) SF-SI = It-tidbil fl-istokk. Fid-dijagramma ta' fuq, l-istokk finali huwa prezunt li huwa akbar mill-istokk inizjali.

2.038. Skond jekk iċ-ċifri tal-ħsad tal-ħxejjex jinkludux jew le it-telf tal-għelieqi, tal-ħsad u tal-irziezet il-punt tat-tluq għal dan il-kalkolu progressiv huwa jew:

- l-output gross (1q), jew
- l-output li jista' jintuża (3q).

(a) L-output gross

L-output gross: (1q)

2.039. Dan huwa l-punt tat-tluq għall-pajjiżi li l-istatistika uffiċjali tal-ħsad tagħhom tinkludi t-telf. Skond il-kunċett tal-industrija, il-prodotti kollha tal-attività agrikoli tal-unità agrikoli fl-industrija (kif imsemmi fil-punti 1.62 u 1.63) jeħtieġ li jitkejlu. Skond il-konvenzjoni adottata fil-punt 1.31 (li l-output tal-attività agrikoli sekondarji agrikoli ta' unità mhux agrikoli ma jeżistix minħabba li l-attività agrikoli kollha huma meqjusa li huma separabbli u għalhekk jiffurmaw l-attività ewlenija tal-KAU agrikola lokali tagħhom stess), l-output agrikolu kollu jeħtieġ jiġi rreġistrat hlief dak prodott mill-unità li għalihom l-attività agrikola hija biss attività tal-ħin liberu (ara punt 1.24).

(b) It-telf

It-telf: (2q)

2.040. Dan il-punt jirreferi għat-telf rikurrenti ta' oġġetti fl-inventarji (ara punt 2.041). Dawn jinkludu l-għelieqi, il-ħsad u telf ieħor fl-irziezet (minħabba n-natura konsumabbli tal-prodotti, l-influenzi tat-temp, bħall-ġlata, nixfa, eċċ.). It-telf li jseħħ matul l-istadji varji tat-tqegħid fis-suq, jiġifieri. matul it-trasport mir-razzett, matul il-ħażna mal-bejjieġha u matul l-ipproċessar jew trattament fl-industrija tal-ipproċessar m'għandhomx jiġu inklużi hawn. B' kuntrast, il-prodotti offruti għall-bejgħ mill-produtturi imma li jibqgħu ma jinbiegħux u għalhekk jiħassru (partikolarment il-frott u l-ħaxix) għandhom jiġu inklużi hawn ukoll.

↓ 2019/280/280 Art. 1 u
Anness I.5(j)

- 2.041. Skont il-ESA 2010, hemm tliet tipi ta' telf li jistgħu jgarrbu l-produtturi: telf rikurrenti fl-inventarji (ESA 2010, punt 3.147), telf eċċezzjonali fl-inventarji (ESA 2010, punt 6.13.e), u telf katastrofiku (ESA 2010, punt 6.08 u 6.09).

↓ 138/2004 (adattat)
→₁ 2024/3102 Art. 1 u Annex .1

L-irreġistrar tat-tlejt tipi ta' telf

- 2.042. Għall-irreġistrar tat-telf ta' affarijiet fl-inventarji, trid issir distinzjoni bejn it-telf rikurrenti, minn naħa, u t-telf eċċezzjonali u katastrofiku, minn naħa l-oħra. Imma l-irreġistrar tat-telf jiddependi ukoll fuq il-metodu tal-kalkolu tal-output u t-tip tal-materjal statistiku bażiku ta' kull pajjiż.

- 2.043. Meta l-output ikun ikkalkolat fuq id-data tal-istokk inizjali u l-istokk finali, il-bejgħ u possibilment l-użu l-ieħor (bħall-oġġetti ta' kapital fiss prodotti fuq il-kont proprju), it-telf rikurrenti ikun diġa tnaqqas mit-tibdil fl-istokk, u għalhekk l-irreġistrar tagħhom għal darba oħra taħt il-punt “telf” iwassal biex jingħadd darbtejn. B'kuntrast, fejn il-kalkolu tal-output mhux ibbażat fuq data ta' stokk imma minflok fuq kalkolu fuq bażi soda bħal ma huma figuri attwali tat-twelid, it-telf rikurrenti matul il-produzzjoni fil-perjodu ta' referenza konċernat għandu jigi rreġistrat, kif ukoll it-telf ta' annimali importati għat-trobbija jew simna jew imwiolda f'perjodi ta' qabel.

- 2.044. It-telf eċċezzjonali u katastrofiku ta' oġġetti f'inventarji għandu jigi rreġistrat fil-kontijiet tal-akkumulazzjoni, jiġifieri fil-kont “tibdil ieħor fil-volum tal-assi”. L-output għalhekk jiġbor fih il-valur kollu ta' dan it-telf.

- 2.045. It-telf (kemm jekk rikorrenti, eċċezzjonali jew katastrofiku) ta' assi fissi (bħall-baqar tal-ħalib, l-annimali tat-trobbija, eċċ.) għandu jigi rreġistrat fil-kont “tibdil ieħor fil-volum tal-assi”. Dan m' għandu l-ebda impatt fuq il-valur tal-output. Għandu jkun emfasizzat li t-telf li jaffetwa pjantaġġun li diġa' qed jipproduċi għandu jigi rreġistrat jew bħala “konsum ta' kapital fiss” jew bħala “tibdil ieħor fil-volum tal-assi”, skond it-tip tat-telf.

- (c) L-output li jista' jintuża

L-output li jista' jintuża: $(3q) = (1q) \text{ mnaqqas } b' (2q) = \text{l-output gross imnaqqas bit-telf (fl-istadju tal-produzzjoni)}$

- 2.046. Dan huwa l-ewwel punt li jrid jiddaħħal mill-pajjiżi li l-istatistika tar-referenza tal-ħsad tagħhom ma tinkludix it-telf. Tiġbor il-produzzjoni disponibbli tal-perjodu ta' referenza li jew se tiġi mibjugħa, użata bħala mezz ta' produzzjoni, ipproċessata mill-produtturi \boxtimes infushom \boxtimes , ikkonsmata \boxtimes f'darhom \boxtimes , maħżuna, jew possibilment, użata bħala oġġetti ta' kapital fiss prodotti fuq il-kont proprju.

- (d) L-istokk inizjali

L-istokk inizjali: $(4q)$

- 2.047. Dan jiġbor fih l-istokk lest jew nofsu lest ta' prodotti għall-użu proprju li jeżistu fl-azjendi agrikoli (jiġifieri. miżmuma mill-produtturi) fil-bidu tas-sena ta' referenza. L-istokk fl-istadji differenti ta' tteqgħid fis-suq u l-istokk ta' bejn stadju u ieħor m'għandhomx għalhekk jiddaħhlu hawnhekk (ara punt 2.202 u jkomplu rigward it-trattament tal-bhejjem).
- 2.048. L-istokk inizjali tat-“tjur” għandu wkoll jinkludi t-tfaqqis tal-bajd go l-inkubaturi fil-bidu tal-perjodu ta' referenza minhabba li dawn jitqiesu bħala prodott tat-tjur nofsu lest (ara punt 2.018).
- (e) Ir-rizorsi disponibbli totali
Ir-rizorsi disponibbli totali: (5q) = l-output li jista' jintuża magħdud bl-istokk inizjali (3q magħdud b' 4q)
- (f) Il-konsum intern ta' bejn l-unità
Il-konsum intern bejn l-unità: (6q)
- 2.049. Taħt it-titolu ta' konsum intern bejn l-unità jiġu rreġistrati prodotti li huma prodotti fi ħdan l-unità agrikola (KAU lokali) w użati mill-unità bħala inputs fil-proċess tal-produzzjoni fl-istess perjodu tal-kontabilità.
- 2.050. Il-prodotti kollha agrikoli (ħlief il-bhejjem; ara punti 2.067 u 2.209) mibjugħa minn unità agrikola għal unità agrikola oħra li tipproduċi għandu jiġi rreġistrat bħala bejgħ u wara bħala konsum intermedju. Dawn jinkludu oġġetti suġġetti għat-trattament u l-ipproċessar u l-prodotti indiretti tagħhom (per eżempju. ir-ritorn tal-ħalib xkumat, in-nuħħala, l-oilcake u l-polpa u l-partijiet ta' fuq tax-xitla taz-zokkor, kif ukoll ir-ritorn taż-żrieragħ wara t-trattament).
Il-klassifikazzjoni tal-konsum intern bejn l-unità
- 2.051. Il-konsum intern bejn l-unità jista' jinqasam skond l-użu tal-prodotti konċernati:
- 2.052. Il-prodotti kkonsmati fl-industrija fl-istess attività agrikola (jiġifieri. l-istess klassi tal-attività, skond il-livell b' erba' numri tan- \rightarrow_1 NACE \leftarrow):
- iż-żerriegħa (għaċ-ċereali, ħaxix, fjuri, eċċ.): użati mill-ġdid għall-istess ħaxixa;
 - l-għeneb tal-inbid u l-għeneb magħsur: użati fil-produzzjoni tal-inbid;
 - iż-żebbuġ: użat fil-produzzjoni taż-żejt taż-żebbuġa;
 - il-ħalib: użat għall-għalf tal-bhejjem.
- 2.053. Il-prodotti kkonsmati fl-industrija minn attività agrikola differenti (jiġifieri , klassi differenti ta' attività, skond il-livell b'erba' numri tan- \rightarrow_1 NACE \leftarrow).
- Dawn huma l-aktar prodotti tal-għelejjel użati bħala għalf tal-annimali, imma anke prodotti indiretti tal-annimali użati fil-proċess tal-produzzjoni ta' attività oħra (slurry u demel użati bħala fertilizzant għall-produzzjoni tal-ħxejjex). Il-prodotti tal-ħxejjex użati fl-għalf tal-annimali jistgħu jiġu kklassifikati skond il-grad li fih normalment jinbiegħu u jinxtraw (li huwa stmat b' mod ġenerali):
- normalment il-prodotti għall-għalf tal-annimali li jinbiegħu fis-suq: iċ-ċereali (qamħ, segala, xgħir, ġwież, qamħirrum, sorgu, ross u qmuħ ta' ċereali oħrajn); l-għelejjel tal-proteini; patata; żrieragħ taż-żejt (żerriegħa tal-kolza, żerriegħa tal-fjura tax-xemx, fażola tas-soya u żrieragħ taż-żejt oħra),

- prodotti għall-għalf tal-annimali li normalment ma jinbiegħux:
 - prodotti tal-għalf annwali: għelejjel bl-għerūq (xitla taz-zokkor, xitla għall-għalf, swedes, ġdur għall-għalf, zunnarija għall-għalf, kale/curlly kale għall-għalf u għelejjel oħra bl-għerūq); qamhirrum għall-għalf u għalf iehor aħdar (aħdar, imnixxef jew preservat),
 - prodotti għall-għalf perpetwi: prodotti għall-għalf permanenti jew temporanji li joħorġu minn xi attività ekonomika (ħodor, imnixxfa jew preservati),
 - prodotti indiretti għall-għalf (tiben, qxur tal-qamħ, weraq u truf tal-pjanti u prodotti indiretti oħra għall-għalf).

Id-definizzjoni ta' konsum intern bejn l-unità li trid tiġi nkluza fl-output tal-industrija

2.054. Il-prodotti agrikoli li jgħaddu mill-konsum intern bejn l-unità m' humiex inklużi fil-kejl tal-output tal-industrija sakemm jissodisfaw ċertu kriterji. L-istabbiliment ta' kriterji restringenti għall-irreġstrar tal-konsum intern bejn l-unità jilhaq żewġ ħtiġijiet: l-ewwel, il-ħtieġa metodoloġika minhabba li, wara li wieħed imur lil hinn mill-ittra tar-regola tal-ESA ☒ 2010 ☒, kien hemm il-ħtieġa li tkun segwita fl-ispirtu (bl-involvement ta' żewġ attivitajiet separati); it-tieni, il-ħtieġa Prattika, minhabba li l-kriterji żviluppatti kellhom iservu bħala qafas preċiż u paragonabbli għad-definizzjoni ta' liema konsum intern bejn l-unità kellu jiġi rreġistrat, biex dan il-metodu tal-kejl tal-output ikun aktar vijabbli.

2.055. Dawn il-kriterji huma skond kif ġej:

↓ 212/2008 Art. 1 u Anness .25
 →₁ 2024/3102 Art. 1 u Anness .1

1. Iż-żewġ attivitajiet eżerċitati għandhom jaqgħu taħt livelli b'erba' ċifri differenti ta' →₁ NACE ← (Diviżjoni 01: Produzzjoni ta' għelejjel u annimali, kaċċa u attivitajiet ta' servizzi relatati). L-applikazzjoni ta' dan il-kriterju għalhekk jeskludi, per eżempju, il-valutazzjoni taż-żrieragħ prodotti u użati fl-istess azjenda għall-produzzjoni tal-għelejjel (matul l-istess perjodu ta' kontabilità).

↓ 138/2004 (adattat)

2. Il-prodott agrikolu għandu jkollu valur ekonomiku sinifikanti għal numru sinifikanti ta' bdiewa.
3. Id-data fuq il-prezzijiet u l-kwantitajiet trid tkun disponibbli mingħajr wisq diffikultà. Dan il-kriterju huwa diffiċli biex jintlahaq għal xi prodotti li ma jinbiegħux fis-suq.

2.056. Skond id-definizzjoni tal-kriterji tal-għażla biex ikun inklużi prodotti ta' konsum intern bejn l-unità fil-kejl tal-output (☒ ara punt ☒ 2.055), huma biss il-prodotti tal-ħxejjex użati għall-għalf tal-annimali (jinbiegħu jew le fis-suq) li jridu jiġu rreġistrati fl-output agrikolu tal-industrija.

2.057. Meta dawn il-prodotti jiġu rreġistrati fl-output tal-industrija, iridu jiġu rreġistrati wkoll bħala konsum intermedju, b' hekk ikun qed jiġi rrispettat il-prinċipju li jiġu kkunsidrati l-kwantitajiet totali prodotti u wara użati għal attività ta' produzzjoni

differenti matul is-sena ta' referenza (☒ ara punt ☒ 2.055). Meta l-bidla mill-output għall-konsum intermedju tiegħu aktar mis-sena ta' referenza fil-kwistjoni, imbgħad il-kwantitajiet korrispondenti tal-output għandu jiġi rreġistrat bħala “stokk finali” tal-prodott konċernat matul is-sena ta' referenza.

2.058. Il-prodotti indiretti tal-animali huma esklużi mill-konsum intern bejn l-unità minhabba d-diffikultajiet tal-indisponibilità tad-data dwar il-kwantitajiet u speċjalment il-prezzijiet.

(g) L-ipproċessar mill-produtturi

L-ipproċessar mill-produtturi: (7q)

↓ 2019/280 Art. 1 u Anness I.5(k)
(adattat)

2.059. Taħt l-intestatura tal-ipproċessar mill-produtturi jiġu rreġistrati l-kwantitajiet prodotti għal aktar ipproċessar mill-produtturi agrikoli (☒ per eżempju ☒ l-ħalib ipproċessat biex isir il-butir jew il-ġobon, it-tuffieħ ipproċessat biex isir il-most tat-tuffieħ jew is-sidru) iżda biss fil-qafas tal-attivitajiet tal-ipproċessar li huma separabbli mill-attività agrikola ewlenija (abbażi tad-dokumenti kontabbilistiċi, ☒ ara punt ☒ 1.26). Jenhtieg li jiġu rreġistrati biss il-prodotti mhux ipproċessati (☒ per eżempju ☒, il-ħalib u t-tuffieħ mhux ipproċessati), u mhux il-prodotti ipproċessati minnhom (☒ per eżempju ☒ l-butir, il-most tat-tuffieħ jew is-sidru). Fi kliem ieħor, ix-xogħol inkorporat fl-ipproċessar tal-prodotti agrikoli ma jiġix ikkunsidrat taħt din l-intestatura.

↓ 138/2004(adattat) (adattat)
→₁ 212/2008 Art. 1 u Anness .26
→₂ 2024/3102 Art. 1 u Anness .1

2.060. Fejn dawn l-attivitajiet tal-ipproċessar huma attivitajiet mhux agrikoli nseparabbli, il-prodott ta' dawn l-attivitajiet tal-ipproċessar jiġu rreġistrati fil-valur tal-output tal-industrija agrikola (☒ ara punt ☒ 1.25). Il-prodotti agrikoli bażiċi użati bħala konsum intermedju minn dawn l-attivitajiet tal-ipproċessar ma jiġux irreġistrati la bħala output u lanqas bħala konsum intermedju. Din ir-regola tirriżulta mill-fatt li ż-żewġ attivitajiet (il-produzzjoni ta' prodotti agrikoli u l-ipproċessar ta' tali prodotti) ma jistgħux jiddistingwu ruhom fuq il-bażi tad-dokumenti tal-kontabilità. Allura, l-ispejjeż ta' dawn iż-żewġ tipi ta' attivitajiet jiddaħħlu flimkien u l-output tagħhom huwa evalwat bħala l-output ta' prodotti pproċessati.

(h) Il-konsum propju finali

Il-konsum propju finali: (8q)

2.061. Dan jinkludi:

- (i) il-prodotti kkonsmati fl-unitajiet domestiċi tal-bdiewa li pproduċewhom;
- (ii) il-prodotti li joriġinaw mill-unità agrikola (azjenda) w użati għall-ħlas bi tpartit fil-forma ta' remunerazzjoni imħallsa lill-ħaddiema jew bi tpartit għal oġġetti oħra.

2.062. →₁ Prodotti agrikoli pproċessati mill-unità agrikola b'mod separabbli (jiġifieri li jwasslu għall-formazzjoni ta' KAU lokali u mhux agrikola) u kkonsmati mill-

unitàjiet domestiċi tal-bdiewa huma rreġistrati fil-produzzjoni tal-industrija tal-“Manifattura” (Taqsimi Ċ ta’ →₂ NACE ←), bħala l-konsum finali tagħhom. ← B'kuntrast, il-konsum agrikolu tal-unitàjiet domestiċi tal-bdiewa ta' prodotti agrikoli ipproċessati b' mod inseparabbli (☒ jiġifieri. ☒ l-output ta' attivitajiet mhux agrikoli tal-ipproċessar inseparabbli), jiġi rreġistrat bħala konsum proprju finali ta' dawn l-attivitajiet (☒ ara punt ☒ 2.080) w inkluż fl-output tal-industrija agrikola.

↓ 212/2008 Art. 1 u Anness .27
→₁ 2024/3102 Art. 1 and Annex .1

2.063. Il-valur tal-kera attribwit tal-unitàjiet domestiċi okkupati mis-sidien mhuwiex irreġistrat hawn iżda fil-fergħa “Kiri u tranżazzjoni ta' proprjetà immobbli tal-individwu jew mikrija lill-individwu” (Klassi 68.20 ta' →₁ NACE ←). Il-kiri ta' akkomodazzjoni hija attività mhux agrikola li dejjem titqies bħala separabbli mill-attività agrikola.

↓ 138/2004 (adattat)
→₁ 2019/280 Art. 1 u
Anness I.5(l)

(i) Il-bejgħ

Il-bejgħ: (9q)

2.064. Dan it-titolu ikopri bejgħ ta' prodotti agrikoli magħmula minn unità agrikola lil unità oħra (agrikola jew dawk ta' fergħat oħra), inkluż bejgħ lil ċentri għall-ħżin jew ħżin temporanju, bl-eċċezzjoni tad-disponiment fl-assi fissi. Dan jinqasam f'bejgħ domestiku barra l-industrija, bejgħ domestiku lil unità agrikola oħrajn u bejgħ barra l-pajjiż.

2.065. Konsegwentament, għal unità partikolari, il-bejgħ jikkorrispondi għall-valur tal-bejgħ miksub mit-tqegħid fis-suq tal-output tagħha. →₁ Jenħtieġ ikun innutat li l-bejgħ tal-annimali klassifikati bħala assi fissi, li jittiehdu mill-merħla produttiva (esportazzjonijiet jew qatliet) ma jiġix irreġistrat bħala bejgħ. ← L-animali ikklassifikati bħala assi fissi u meħuda mill-merħla produttiva jiġu ttrasferiti fl-istokk qabel il-bejgħ tagħhom, imma l-bejgħ ta' dawn l-annimali (qatla jew esportazzjoni) jidhru fil-kontijiet bħala disponiment fl-istokk, u murija biss fil-kont tal-kapital. L-output korrispondenti ikun diġà akkreditat bħala parti mill-oġġetti ta' kapital fissi prodotti fuq il-kont proprju¹³ u mbgħad irreġistrati fil-kont tal-produzzjoni.

2.066. Il-bhejjem ikkunsidrati li huma stokk: it-tneħħija ta' bhejjem ikkunsidrati bħala stokk u mogħtija lil azjenda oħra jirrapreżentaw bejgħ skond id-definizzjoni ☒ stabbiliti ☒ f'2.064. Dan il-bejgħ jista' jitnaqqas bi disponiment fl-istokk jekk il-bhejjem jiġu rreġistrati bħala stokk fil-bidu tas-sena ta' referenza (mill-bqija, il-bejgħ biss jiġi rreġistrat).

2.067. L-akkwist ta' bhejjem jitqies bħala dħul fl-istokk jekk il-prodotti ma jergħux jinbieghu matul is-sena ta' referenza. Il-bhejjem akkwisitati, madankollu, ma jistgħux jitqiesu bħala konsum intermedju minħabba li, bid-definizzjoni, oġġetti ta' konsum

¹³ L-output għal dawn l-animali jiġi kkalkulat billi jingħaddu l-oġġetti ta' kapital fissi prodotti fuq il-kont proprju (= dħul ta' oġġetti imnaqqas bit-tnaqqis fl-attiv) u bejgħ (= tneħħijiet).

intermedju huma destinati li ma jibqgħux jidhru (jew għall-anqas jgħaddu minn trasformazzjoni sostanzjali) matul il-proċess tal-produzzjoni. Dawn l-annimali huma meqjusa bħala xogħol fl-idejn minhabba li l-proċess tal-produzzjoni tal-bhejjem ma jkunx lest kollu (il-proċess tal-produzzjoni jintemm fil-mument tal-qatla). L-akkwisti għalhekk jiġu rreġistrati bħala dħul fl-istokk ta' xogħol (prodotti) mhux lesti u għalhekk irreġistrat bħala bejgħ “negattiv” u mhux bħala konsum intermedju. Fil-każ ta' kummerċ bejn azjendi residenti, il-bejgħ u x-xiri korrispondenti jikkumpensaw lil xulxin (hlief għall-ispejjeż tat-trasferiment tat-titolu tal-proprjeta)¹⁴. Minhabba dan it-trattament speċjali tal-kummerċ f'annimali ħajjin bejn l-unità agrikoli, m'hemmx konsum intermedju taħt “bhejjem u prodotti tal-annimali”¹⁵.

2.068. Il-bhejjem ikklassifikati bħala assi fissi: kummerċ f'bhejjem ta' assi fissi bejn l-unità agrikoli ma jiġix irreġistrat fil-bejgħ kif imfisser fuq imma bħala kummerċ f'attiv (rreġistrat fil-kont tal-kapital bħala GFCF tal-agrikoltura). Fil-każ ta' kummerċ bejn azjendi residenti, il-bejgħ u x-xiri korrispondenti jikkumpensaw lil xulxin (hlief għall-ispejjeż tat-trasferiment).

2.069. L-irreġistrar ta' importazzjoni ta' annimali ħajjin (mhux intenzjonati għall-qatla immedjata): bħal fil-każ ta' kummerċ bejn azjendi residenti, il-bhejjem meqjusa bħala stokk (minbarra l-annimali għall-qatla immedjata) w importati matul il-perjodu ta' referenza mill-unità agrikoli jiġu irreġistrat bħala dħul fl-istokk ta' xogħol fl-idejn w huma għalhekk imnaqqsa mill-bejgħ. Fuq in-naħa l-oħra, il-bhejjem ikklassifikati bħala assi fissi (bħall-annimali għat-tnissil) w importati bħala tali, m' għandhomx jitnaqqsu mill-bejgħ.

2.070. Minkejja dan, minhabba li huwa ħafna drabi diffiċli, fil-prattika, li jsiru d-distinzjonijiet relevanti bejn il-kategoriji differenti tal-annimali fuq il-bażi tas-sorsi disponibbli tad-data tal-UE (bejn l-annimali kklassifikati bħala assi fissi u dawk ikklassifikati bħala stokk), l-importazzjoni kollha tkun ikkunsidrata bħala tal-annimali intenzjonata għall-bini tal-istokk u l-valur tal-annimali importati (hlief dawk intenzjonati għall-qatla immedjata) jitnaqqas mill-valur tal-bejgħ. Dan il-metodu ta' reġistrazzjoni jiggarrantixxi t-trattament ta' kummerċ estern f'annimali ħajjin simili għal dak adottat biex tiġi kkalkulata l-produzzjoni indigena gross fl-istatistika tal-produzzjoni tal-annimali.

(j) L-oġġetti ta' kapital fissi prodotti fuq il-kont proprju

L-oġġetti ta' kapital fissi prodotti fuq il-kont proprju: (10q)

2.071. Dawn jinkludu biss:

- xogħol magħmul mill-unità agrikoli (☒ per eżempju ☒), l-użu tal-ħaddiema, magni u mezzi oħra tal-produzzjoni, inkluż l-istokk lest għall-pjantaggun) għall-istabbiliment fuq il-kont proprju tal-pjantaggun
- pjantaġġun bħal ġonna tal-frott, dwieli, pjantaġġun tal-frott artab u għelieqi tal-ħops. B' mod ġenerali, xogħol fuq il-kont proprju fuq iż-pjantaġġun ta' ġonna tal-frott u dwieli, eċċ., hija magħmula minn numru kbir ta' tranżazzjonijiet individwali ta' xogħol li ma jistgħux jingħaddu fi kwantitajiet speċifiċi,

¹⁴ Meta jiġi vvalutat il-kummerċ, l-ispejjeż involuti fit-trasferiment ta' titolu ta' proprjeta (il-marġni tal-kummerċ u l-ispejjeż tat-trasport) jiġu nkluzi fil-valur tal-akkwist. Fil-każ ta' kummerċ bejn azjendi residenti, il-bejgħ u x-xiri jikkumpensaw lil xulxin hlief għall-ispejjeż tat-trasferiment li jitqiesu, fil-kalkolu tal-output, bħala “bejgħ negattiv”.

¹⁵ Trattament identiku japplika għal prodotti agrikoli oħra li għandhom l-istess karattru ta' stokk

- annimali prodotti f'unità agrikoli u ttrasferiti għall-kapital fiss tagħhom (☒ ara punt ☒ 2.161). Dawn huma annimali mrobbija għall-output li jforu fuq bażi regolari (l-aktar bhejjem għat-tnissil, bhejjem għall-ħalib, bhejjem tat-tgħabija, nagħaġ u annimali oħra imrobbija għal sufhom; ☒ ara punt ☒ 2.203).

(k) L-istokk finali

L-istokk finali: (11q)

2.072. Dan huwa stokk ta' prodotti lesti jew xogħol fl-idejn fl-azjendi tal-industrija (☒ jiġifieri ☒ miżmum mill-produtturi) fit-tmiem tas-sena ta' referenza. L-istokk fi stadji differenti tat-tqegħid fis-suq (speċjalment ir-riżervi miżmuma mill-bejgiegħa u d-ditti tal-ipproċessar) kif ukoll l-istokk ta' bejn stadju w ieħor m' għandux jiġi elenkat hawn.

2.073. Il-prodotti li jitpoġġew biss fl-istokk temporanjament u jiġu kkonsmati f'perjodu aktar tard fl-industrija (☒ per eżempju ☒ iċ-ċereali għall-għalf, iż-żerriegħa u l-istokk biex jinzera', eċċ) għandhom jiddaħħlu hawn wkoll minhabba li l-użu finali tal-prodott m' huwiex magħruf fil-mument tad-dhul tagħhom fl-istokk.

(l) L-użu totali

L-użu totali: (12q) (ma jinkludix il-konsum intern bejn l-unità) = (7q) + (8q) + (9q) + (10q) + (11q) = l-ipproċessar mill-produtturi miżjud bil-konsum finali proprju miżjud bil-bejgħ miżjud bl-oġġetti ta' kapital fiss prodotti fuq il-kont proprju miżjud bl-istokk finali.

2.074. Dak li jiddaħħal huwa s-somma tal-kolonna 7q sa 11q.

(m) It-tibdil fl-istokk

It-tibdil fl-istokk: (12q) = (11q) imnaqqas b' (4q) = iż-żidiet fl-istokk (A) imnaqqas bd-disponiment fl-istokk (W)

2.075. It-tibdil fl-istokk fl-industrija (minbarra l-istokk fl-istadji varji tat-tqegħid fis-suq) matul is-sena ta' referenza jitkejjel billi tkun ikkalkulata d-differenza bejn iż-żidiet u d-disponiment fl-istokk, jew id-differenza bejn l-istokk finali u l-istokk inizjali. Fil-każ ta' dan tal-aħħar tibdil ieħor fil-volum u l-qligħ tal-azjenda agrikola (nett mit-telf) għandhom jitnaqqsu fil-kalkolu tal-valuri (☒ ara punt ☒ 2.180 u ta' wara).

(n) L-output tal-attivitajiet agrikoli

L-output tal-attivitajiet agrikoli = (6qgħalf tal-annimali) + (7q) + (8q) + (9q) + (10q) + (12q)

2.076. Skond il-kunċett tal-output u r-regoli għall-irreġstrar tal-konsum intern ta' bejn l-unità (☒ ara punt ☒ 2.049 u ta' wara), l-ipproċessar ta' prodotti agrikoli (☒ ara punti ☒ 2.059 u 2.060), u l-konsum finali proprju (☒ ara punti ☒ 2.061, 2.062, u 2.063), l-output tal-attivitajiet agrikoli jista jiġi deskritt kif ġej:

Ir-riżorsi	L-użu	L-output agrikolu tal-industrija agrikola
L-output gross - It-telf	Il-bejgħ (totali, minbarra l-kummerċ f'annimali bejn l-azjendi agrikoli)	X
= L-output li jista'	It-tibdil fl-istokk (mal-produtturi)	X

jintuża	Oggetti ta' kapital fiss prodotti fuq il-kont proprju (zriġh li jipproduċi prodotti ripetuti, annimali produttivi)	X
	Il-konsum finali proprju (ta' prodotti agrikoli)	X
	L-ipproċessar mill-produtturi (ta' prodotti agrikoli, attivitajiet separabbli)	X
	Il-konsum intern bejn l-unità — għall-istess attività: (zrieragh, ħalib għall-għalf tal-bhejjem, għeneb għall-inbid, żebbuġ għaž-żejt taž-żebbuġa, bajd imfaqqas)	
	għal attività separata: prodotti tal-ħxejjex użati fl-għalf tal-annimali (ċereali, oilseeds, ħxejjex għall-għalf, li jistgħu jinbiegħu jew le, eċċ.)	X
	prodotti indiretti tal-annimali użati fil-produzzjoni tal-għelejjel (slurry, demel)	

↓ 2019/280/280 Art. 1 u
Anness I.5(m)

2.077. Il-kunċett ta' "output totali" biex jitkejjel l-output tal-attività agrikola jinkludi l-kummerċ f'oggetti u servizzi agrikoli bejn l-unitajiet agrikoli kif ukoll bħala konsum intern bejn l-unitajiet ta' prodotti tal-għalf tal-bhejjem (li jistgħu jiġu kummerċjalizzati jew le).

↓ 138/2004 (adattat)

3. *L-output ta' attivitajiet sekondarji mhux agrikoli nseparabbli*

2.078. Issir distinzjoni bejn żewġ tipi ta' "attivitajiet sekondarji mhux agrikoli nseparabbli" (ara punt 1.29):

- "l-ipproċessar ta' prodotti agrikoli": dan il-grupp ikopri attivitajiet li huma estensjoni tal-attività agrikola u li fihom jintużaw il-prodotti agrikoli. L-ipproċessar ta' prodotti agrikoli hija l-attività tipika ta' dan l-ewwel grupp,
- "attivitajiet sekondarji mhux agrikoli nseparabbli oħrajn": dan il-grupp ikopri attivitajiet li jagħmlu użu mill-azjenda agrikola u l-mezzi tagħha tal-produzzjoni agrikola. Hija anqas uniformi mill-ewwel grupp.

2.079. B' mod ġenerali, dawn l-attivitajiet jinkludu varjetà ta' prodotti (oggetti u servizzi) li l-kwantitajiet tagħhom ma jistgħux jingħaddu flimkien.

2.080. Il-prodott ta' dawn l-attivitajiet huwa jew intenzjonat għall-bejgħ, tpartit, pagament b' servizz, konsum finali proprju (☒) ara punt ☒ 2.062) jew miżmum fl-istokk.

↓ 2019/280/280 Art. 1 u
Anness I.5(n)

2.081. Skont il-ESA 2010, punti 3.82 Riċerka u żvilupp (R&D) huma xogħol kreattiv imwettaq fuq bażi sistematika biex tiżdied id-damma tal-għarfien, u l-użu ta' din id-damma tal-għarfien sabiex jiġu skoperti jew żviluppatti prodotti godda, inkluż verżjonijiet imtejba jew l-iżvilupp ta' prodotti godda, inkluż verżjonijiet jew kwalitajiet imtejba ta' prodotti eżistenti, jew jiġu skoperti jew żviluppatti proċessi godda jew aktar effiċjenti tal-produzzjoni. L-R&D ta' daqs sinifikanti relattivi għall-attività ewlenija jiġu rreġistrati bħala attività sekondarja ta' KAU lokali. Meta possibbli għandha tiġi distinta KAU lokali separata għall-R&D, li ma tkunx allokata għall-industrija agrikola. Għall-unitajiet li għandhom attivitajiet tal-R&D, jekk ma jkunux jistgħu jiġu allokati lil KAU lokali separata u jekk ma tkunx tista' tiġi smata n-nefqa tal-R&D fuq l-attivitajiet agrikoli, dawn l-istimi jenħtieġ jiġu rreġistrati bħala output agrikolu bħala “attivitajiet sekondarji mhux agrikoli inseparabbli oħrajn” (produzzjoni tagħhom stess) u bħala GFCF

↓ 138/2004

4. *L-output tal-industrija agrikola*

↓ 2019/280 Art. 1 u Anness I.5(o)
(adattat)

2.082. Skont id-definizzjoni tal-output tal-industrija agrikola (☒) ara punt ☒ 1.16), l-output tal-industrija agrikola jikkonsisti mis-somma tal-output tal-prodotti agrikoli (☒) ara punti ☒ 2.076 u 2.077) u tal-oġġetti u s-servizzi prodotti f'attivitajiet sekondarji mhux agrikoli inseparabbli (☒) ara punti ☒ 2.078 sa 2.081).

↓ 138/2004

5. *L-ivvalutar tal-output*

↓ 2019/280/280 Art. 1 u
Anness I.5(p) (adattat)

2.083. L-output għandu jiġi vvalwat skont il-prezz bażiku. Il-prezz bażiku hu l-prezz riċevibbli mill-produtturi mingħand ix-xerrej għal unità ta' oġġett jew servizz prodotti bħala output minus kwalunkwe taxxa (jiġifieri taxxi fuq prodotti) pagabbli fuq dik l-unità minhabba l-produzzjoni jew il-bejgħ tagħha miżjuda ma' kwalunkwe sussidju (jiġifieri sussidji fuq prodotti) riċevibbli fuq dik l-unità minhabba l-produzzjoni jew il-bejgħ tagħha. Il-prezz bażiku jeskludi kwalunkwe tariffi għat-trasport iffatturati separatament mill-produttur. Dan jeskludi wkoll il-qligħ u t-telf nominali fuq assi finanzjarji u mhux finanzjarji (☒) ara ESA 2010, punt 3.44 ☒).

↓ 138/2004 (adattat)
→₁ 2019/280/280 Art. 1 u
Anness I.5(q)

- 2.084. Il-partijiet tal-output bhall-bejgħ, il-pagamenti f'servizz, iż-żidiet fl-istokk u prodotti ikkonsmati internament bejn l-unità għandhom jiġu vvalutati skond il-prezz bażiku. Bl-istess mod, l-output għall-użu finali proprju (jiġifieri. oġġetti ta' kapital fiss fuq il-kont proprju u konsum finali proprju) għandu jiġi vvalutat skond il-prezz bażiku ta' prodotti simili mibjugħa fis-suq. Ix-xogħol fl-idejn u ż-żidiet miegħu jiġu vvalutati proporzjonalment għall-prezz bażiku kurrenti tal-prodott lest. Jekk dan tal-aħħar irid jiġi evalwat bil-quddiem, il-kalkolu għandu jiġi bbażat fuq l-ispejjeż attwali magħmula miżjuda bl-ammont korrispondenti għar-riżultat mill-ġestjoni gross jew dhul imħallat.
- 2.085. Meta jkun stabbilit l-EAA skond is-sistema ta' reġistrazzjoni "netta" (ara punti 3.033 u 3.035 sa 3.043), il-VAT fatturat mill-produttur ma tiġix inkluża meta jiġi stabbilit il-prezz bażiku.
- 2.086. →₁ Il-prezz miksub mill-produttur jikkorrispondi għall-prezz tal-produttur (mingħajr ma jinkludi l-VAT iffatturata) kif definit fl-SNA 2008, punti 6.51 sa 6.54 (jiġifieri l-prezz ex-farm). ← Il-prezz bażiku jista' jinkiseb mill-prezz tal-produttur billi jiżdiedu s-sussidji imnaqqsa bit-taxxi (ħlief it-VAT) fuq il-prodotti. Meta jkun hemm problemi biex tkun allokata taxxa jew sussidju fuq prodotti għal prodott speċifiku li tagħmilha diffiċli biex ikun ikkalkulat il-prezz bażiku, l-output jista' jiġi kkalkulat direttament fuq il-prezz bażiku. F'dan il-każ dan jinkiseb direttament mill-valur tal-prezz tal-produttur (eskluż mil-VAT ffatturata), imnaqqas bil-valur tat-taxxi fuq il-prodotti (minbarra t-VAT) u miżjuda bil-valur tas-sussidji fuq il-prodotti.
- 2.087. L-ivvalutar tal-output skond il-prezz bażiku jagħmilha meħtieġa li ssir distinzjoni bejn it-taxxi (minbarra t-VAT) fuq prodotti u sussidji fuq prodotti (ara punti 3.027 u 3.053), fuq naħa, u taxxi u sussidji oħrajn fuq il-produzzjoni (ara punti 3.044 u 3.058), fuq in-naħa l-oħra. It-taxxi u s-sussidji fuq il-prodotti ma jiġux rreġistrati fil-ġenerazzjoni tal-kont tad-dhul tal-industrija (dan il-kont jinkludi biss taxxi oħrajn fuq il-produzzjoni u sussidji oħrajn fuq il-produzzjoni, ara punt 3.055).
- 2.088. Il-prezz ta' oġġett partikolari li jirċievu l-produttori m' huiwex neċessarjament dejjem l-istess; jista' jvarja, inter alia, skond it-tip tal-kunsinna. Bħala eżempju, l-istruttura, f'termini ta' kwalità, ta' oġġetti esportati direttament mill-produttur tista' tkun differenti mill-istruttura tal-bejgħ intenzjonat għall-konsum nazzjonali jew tal-bejgħ domestiku lil unita agrikoli. Dawn l-oġġetti konsegwentament ikollhom prezz differenti. Għandu jkun innutat li meta unita li tipproduċi tesporta direttament l-output tagħha, l-ammonti ta' kumpens monetarju riċevuti jew imħallsa għall-esportazzjoni iridu jitqiesu fil-EAA.
- 2.089. Dawn il-prinċipji generali tal-ivvalutar jirrikjedu applikazzjonijiet speċifiċi għal ċertu prodotti bhall-prodotti staġjonali u l-inbid. Dawn huma spjegati fit-taqsimha li titratta l-ivvalutar tat-tibdil fl-istokk (ara punti 2.186 sa 2.201).

C. II-KONSUM INTERMEDJU

↓ 2019/280 Art. 1 u
Anness I.5(r)(adattat)

(ara ESA 2010, punti 3.88 sa 3.92)

↓ 138/2004

1. Definizzjoni

↓ 2019/280 Art. 1 u
Anness I.5(s)(adattat)

2.090. Il-konsum intermedju jirrappreżenta l-valur tal-oġġetti u s-servizzi kollha użati bħala inputs fil-proċess tal-produzzjoni, għajr l-assi fissi li l-konsum tagħhom jiġi rreġistrat bħala konsum tal-kapital fiss. L-oġġetti u s-servizzi kkonċernati jiġu trasformati jew inkella jintużaw fil-proċess tal-produzzjoni (ara ESA 2010, punt 3.88). Fi klassifikazzjoni dettaljata skont kategoriji differenti ta' oġġetti, il-konsum intermedju juri l-irbit tal-agrikoltura ma' fergħat oħra tal-ekonomija li jiġri kawża tal-inputs. Il-konsum intermedju jintuża wkoll fil-kalkolu tal-intensitajiet tal-fatturi (jiġifieri l-proporzjon ta' żewġ fatturi tal-produzzjoni, pereżempju tal-konsum intermedju u tal-input lavorattiv).

↓ 2019/280 Art. 1 u Anness I.5(t)
(adattat)

2.091. Il-konsum intermedju jeskludi l-assi fissi akkwistati godda jew eżistenti li ġew prodotti fl-ekonomija jew li ġew importati: dawn jiġu rreġistrati bħala GFCF (☒ ara punt ☒ 2.110(c) sa (f)). Dan jikkonċerna entrati li huma assi fissi mhux agrikoli, bħall-binjiet jew strutturi oħra, magni u tagħmir, kif ukoll assi fissi agrikoli bħal pjantaġġuni u l-animali produttivi. Anki l-akkwizizzjoni ta' assi mhux prodotti, bħall-art, hija eskluża bl-istess mod mill-konsum intermedju. L-ghodod li mhumiex għaljin u li jintużaw għal tranżazzjonijiet komuni, bħal srieraq, imrijetel, tornaviti, spaners, renċi u għodod oħra tal-idejn, apparati żgħar bħal kalkulatori tal-but jiġu rreġistrati bħala konsum intermedju.

↓ 138/2004 (adattat)

2.092. Il-konsum intermedju jinkludi oġġetti u servizzi ikkonsmati f'attivitajiet addizzjonali (per eżempju. l-amministrazzjoni tax-xiri u l-bejgħ, it-tqegħid fis-suq, il-kontabilità, it-trasport, il-ħżin, il-manteniment, eċċ.). Il-konsum ta' dawn l-oġġetti u servizzi m'għandux ikun distint minn dak tal-oġġetti u servizzi ikkonsmati matul l-attività ewlenija (jew sekondarja) ta' KAU lokali.

- 2.093. Il-konsum intermedju jinkludi wkoll l-infieq fuq l-oġġetti u s-servizzi li, waqt li jibbenefikaw minnhom l-impjegati, huma l-aktar għall-benefiċċju ta' min iħaddem¹⁶ (☒ per eżempju. ☒ ir-rifużjoni lill-imġjegati għal spejjeż ta' trasport, separazzjoni, tneħħija u divertiment magħmula waqt dmiriethom; infieq biex ikunu pprovduti faċilitajiet fuq il-post tax-xogħol).
- 2.094. Minhabba l-adozzjoni tal-kunċett tal-industrija u l-KAU lokali bħala unità bażika tal-EAA, il-konsum intermedju tal-industrija jinkludi wkoll oġġetti u servizzi ipprovduti minn KAU lokali għall-oħra (għall-għanijiet tal-produzzjoni), anke jekk dawn l-unità jappartjenu lill-isess unità istituzzjonali.

↓ 2019/280/280 Art. 1 u
Anness I.5(u) (adattat)

- 2.095. Il-kummerċ tal-bhejjem, li hu simili għall-istokk ta' xogħol fl-idejn (bħal qżieqez u bajd għat-tfaqqis) u li jsir bejn unitajiet agrikoli, u l-importazzjonijiet tal-bhejjem, ma jiġux irreġistrati bħala konsum intermedju (jew bħala kwalunkwe tip ta' output) (☒ ara punti ☒ 2.066 sa 2.070).

↓ 138/2004 (adattat)

- 2.096. L-oġġetti u servizzi prodotti u kkonsmati fl-istess unità agrikola (☒ jiġifieri. ☒ prodott w użat fl-istess perjodu ta' referenza għall-għanijiet tal-produzzjoni agrikola) ma jiġux irreġistrati bħala konsum intermedju hlief meta jidhru wkoll fl-output tal-industrija (☒ jiġifieri. ☒ prodotti tal-għelejjel użati għall-għalf tal-annimali, ☒ ara l-punt ☒ 2.049 sa 2.057; u l-punt 2.060).

2. *L-elementi tal-konsum intermedju*

(a) *Iż-żrieragħ u l-istokk biex jinżera'*

- 2.097. Dan it-titolu ikopri l-konsum totali ta' żerriegħa u stokk biex jinżera' mixtrija u mpurtati domestikament għall-produzzjoni kurrenti u l-manteniment ta' stokk fid-dwieli, ġonna tal-frott, u pjantaġġun ta' sigar tal-Milied. Tinkludi partikolarment xiri dirett ta' żerriegħa u stokk biex jinżera' minn bdiewa oħrajn. Madankollu, iż-żerriegħa prodotta u kkonsmata fl-istess unità fl-istess perjodu ta' referenza ma tiġix irreġistrata taht dan it-titolu (☒ ara punt ☒ 2.052).

- 2.098. Għandu jkun innutat li l-konsum intermedju ta' żerriegħa tal-għelejjel tal-għalqa u żerriegħa tal-ħaxix jikkorrispondi l-aktar għal (i) żerriegħa tal-ewwel ġenerazzjoni mixtrija mill-produtturi għat-tnissil u (ii) żerriegħa ċċertifikata mixtrija mill-okkupanti agrikoli għall-produzzjoni tal-ħxejjex.

(b) *Energija; lubrikanti*

- 2.099. Dan it-titolu ikopri l-elettriċità, il-gass u l-fuels u l-propellanti solidi u likwidi l-oħra kollha. Għandu jkun innutat li l-konsum tal-enerġija biss fl-azjendi agrikoli għandu jintwera, u mhux il-konsum fl-unitajiet domestiċi tal-bdiewa.

¹⁶ Dan huwa ġeneralment il-każ jekk il-produzzjoni tiġi promossa, u f'xi każi magħmula possibbli biss, b' din in-nefqa minn min iħaddem.

- (c) Fertilizzanti u prodotti għat-titjib tal-ħamrija
- 2.100. Il-prodotti għat-titjib tal-ħamrija jinkludu, bħala eżempju, lime, peat, sludge, ramel u foams sintetiċi.
- (d) Protezzjoni tal-pjanti u pesticidi
- 2.101. Dawn jinkludu erbiċidi, fungicidi, pesticidi u sustanzi oħra simili organiċi u mhux organiċi (per eżempju lixkiet ivvalenati).
- (e) Spejjeż veterinarji
- 2.102. Mediċini li huma fatturati separatament mill-miżata tal-kirurgiku veterinarju għandhom jiġu rreġistrati hawn (mediċini amministrati direttament mill-kirurgiku veterinarju jiġu rreġistrati mal-miżata tiegħu) u l-ispejjeż veterinarji.
- (f) Għalf tal-animali
- 2.103. Dan it-titolu jkopri l-affarijiet kollha mixtrija w importati domestikament għall-għalf tal-animali, kemm jekk ipproċessati u kemm jekk le, inkluż dawk miksuba direttament minn bdiewa oħrajn. Il-prodotti tal-għelejjel użati fl-għalf tal-animali prodotti w użati fl-istess perjodu ta' referenza fl-istess azjenda agrikola jiġu wkoll irreġistrati w imdaħħla taħt is-sottotitolu ta' "l-affarijiet għall-għalf tal-animali" bħala konsum intern bejn l-unità (ara punt 2.057). Jiġu rreġistrati wkoll fl-output.
- 2.104. L-ispejjeż magħmula fit-tnejn u l-preservazzjoni tal-għalf (per eżempju . spejjeż tal-enerġija u spejjeż għall-preservativi kimiki, eċċ.) iridu jinqasmu skond it-tip tal-ispiza u mhux flimkien ma' l-għalf innifsu.
- (g) Manteniment ta' materjali
- 2.105. Dan it-titolu jinkludi:
- xiri ta' oġġetti u servizzi għall-manteniment (jiġifieri. bdil regolari ta' partijiet individwali imħassra jew miksura) u t-tiswija meħtieġa biex l-oġġetti ta' kapital jinżammu f'kondizzjoni li jistgħu jintużaw (ara punti 2.127, 2.128 u 2.129),
 - ix-xiri ta' apparat għall-protezzjoni tal-għelejjel (minbarra preparazzjonijiet għall-protezzjoni tal-pjanti u l-kontroll tal-insetti, ara punt 2.101), bħal detonaturi, protezzjoni kontra s-silġ, duħħan kontra l-ġlata, eċċ.
- (h) Manteniment tal-bini
- 2.106. Dan it-titolu ikopri x-xiri ta' materjali (siment, bricks, eċċ.), l-ispejjeż tal-ħaddiema jew l-ispejjeż sħaħ magħmula mill-bdiewa għall-manteniment ta' bini agrikolu jew strutturi oħra (hlief unitajiet domestiċi) (ara punt 2.127 , 2.128 u 2.129).
- (i) Servizzi agrikoli
- 2.107. Dawn is-servizzi agrikoli (li jiġbru fihom il-kiri ta' makkinarju u apparat bil-ħaddiema magħhom) huma parti integrali mill-agrikoltura (ara punt 1.79 sa 1.88) u jiġu rreġistrati bħala konsum intermedju u mdaħħla wkoll taħt l-"output".

↓ 909/2006 Art. 1 u
Anness I.2(adattat)

(j) Servizzi finanzjarji ta' intermedjazzjoni mkejla b'mod indirett (FISIM)

↓ 2019/280 Art. 1 u Anness I.5(v)
(adattat)

2.108. Skont il-konvenzjoni tal-ESA 2010, jenhtieg li l-valur tas-servizzi ta' intermedjazzjoni finanzjarja miżurata indirettament (FISIM) użati mill-industrija tal-agrikoltura jiġi rreġistrat bhala konsum intermedju tal-industrija tal-agrikoltura (☒ ara ☒ ESA 2010, il-Kapitolu 14).

↓ 909/2006 Art. 1 u Anness I.3

(k) Prodotti u servizzi oħra

↓ 138/2004(adattat)

2.109. Dawn l-oġġetti u servizzi oħrajn jinkludu:

↓ 2019/280 Art. 1 u
Anness I.5(w) (adattat)

- (a) renti mħallsa, direttament jew inkella bhala parti ta' ftehim ta' kiri, għall-użu ta' binjiet mhux residenzjali u assi kapitali oħra (kemm tangibbli jew intangibbli) bhall-kiri ta' magni u tagħmir mingħajr il-persunal operatorju (ara punt 1.23) jew softwer tal-kompjuter. Madankollu, jekk ma tkun tista' ssir l-ebda distinzjoni bejn il-kiri ta' binjiet mhux residenzjali minn KAU lokali agrikola u l-kiri tal-art, għandu jiġi rreġistrat kollox bhala kiri ta' art fil-kont tal-introjtu tal-impriża (ara punt 3.082);
-

↓ 138/2004

- (b) miżati għall-eżamijiet mediċi tal-ħaddiema;
- (c) miżati għall-konsulenti agrikoli, surveyors, accountants, konsulenti tat-taxxa, avukati, eċċ.;
-

↓ 2019/280 Art. 1 u
Anness I.5(w)

- (d) xiri ta' servizzi ta' riċerka tas-suq u reklamar, nefqa fuq taħriġ tal-persunal u servizzi simili;
-

↓ 138/2004 (adattat)

- (e) infieq fuq servizzi tat-trasport: dan jinkludi r-rifużjoni ta' spejjeż magħmula mill-impjegati għal trasport, separazzjoni u tneħħija matul il-qadi ta'

dmirijiethom, primarjament għall-benefiċċju ta' min iħaddem, u l-ammonti imħallsa minn min iħaddem lil imprizi indipendenti li jipprovdu trasport għall-impjegati (ħlief għal trasport bejn id-dar u l-post tax-xogħol; ☒ ara l-punt ☒ 2.093, ☒ il-punt ☒ 2.110(b) u ☒ l-punt ☒ 3.016) kif ukoll it-trasport ta' oġġetti għall-fieri w esebizzjonijiet. Jekk, minn naħa l-oħra, it-trasport huwa pprovdut mill-ħaddiema u min iħaddem stess, l-ispejjeż għandhom jiġu rreġistrati taħt it-titli xierqa.

Minħabba li x-xiri ta' oġġetti irid jiġi vvalutat skond il-prezz tax-xerrej u l-bejgħ skond il-prezz bażiku (ara l-punti 2.111, 2.112 u 2.083), l-ispiza tat-trasport tal-oġġetti m' hijiex normalment indikata separatament. L-ispejjeż tat-trasport inklużi fil-bejgħ huma kkunsidrati li jiġu ffatturati separatament. Fil-każ fejn il-produttur jingagga terza persuna biex tittrasporta l-oġġetti lix-xerrej, l-ispejjeż tat-trasport la jidhru bħala konsum intermedju, u lanqas bħala output fil-EAA. Fil-każ fejn ☒ huwa ☒ l-produttur ☒ li ☒ jitrasporta l-oġġetti, dan huwa kkunsidrat bħala attività mhux agrikola, li għaliha l-ispejjeż għandhom jiġu rreġistrati skond il-każ, jekk l-attività hija inseperabbli. Fl-aħħarnett, dan it-titolu jinkludi l-infieq li jikkonċerna l-ispejjeż minfuqa fuq attivitajiet sekondarji mhux agrikoli, kummerċ u ħzin għal terzi persuni;

- (f) spejjeż postali u tat-telekomunikazzjoni;

↓ 2022/590 Art. 1.4 u Anness I.4
(adattat)

- (g) remunerazzjoni għal servizzi inklużi fi premiums grossi tal-assigurazzjoni maħruġa biex tkopri lill-impriża kontra riskji bħal telf ta' bhejjem, ħsara kkawżata mis-silġ, ġlata, nar u rwiefen. Il-bqija, jiġifieri, il-premium nett, huwa il-parti tal-premium gross imħallas li hu disponibbli għall-kumpaniji tal-assigurazzjoni għall-ħlas tat-talbiet.

It-tqassim preċiż tal-premiums grossi fiż-żewġ partijiet jista' jsir biss għall-ekonomija nazzjonali ingenerali, kif isir għall-kontijiet nazzjonali. L-allokkazzjoni tal-parti tas-servizz bejn il-fergħat tal-produzzjoni ġeneralment issir billi jintużaw spjegazzjonijiet adegwati ta' tqassim, b'konnessjoni mal-bini tat-tabelli tal-input-output. Għalhekk għandha ssir referenza għall-kontijiet nazzjonali meta timtela dik l-entrata fil-EAA (għar-registrazzjoni tas-sussidji li jikkonċernaw is-servizzi tal-assigurazzjoni ara ☒ l-punt ☒ 3.063, in-nota f'qiegħ il-paġna);

↓ 138/2004

- (h) miżati għall-istudju;

↓ 909/2006 Art. 1 u Anness I.4

- (i) spejjeż bankarji bi ħlas (iżda mhux imgħax għal self bankarju);

↓ 138/2004

- (j) sottoskrizzjonijiet, miżati għas-*shubija* f'assoċjazzjonijiet professjonali bħal kmamar tal-kummerċ u l-agrikoltura trade unions agrikoli;
- (k) sottoskrizzjonijiet għall-koperattivi agrikoli;
- (l) spejjeż tat-testijiet tal-*halib*, wirjiet u dħul f'registri tal-pedigree;
- (m) infieq fuq insemminazzjoni artifiċjali u kastrar;
- (n) pagamenti għall-użu ta' assi mhux tangibbli mhux prodott bħal assi bi privattiva, marki tad-ditti, drittijiet tal-awtur, kwoti tal-*halib* jew drittijiet oħra tal-produzzjoni, eċċ. Ix-xiri ta' dawn l-assi mhux tangibbli mhux prodott, min-naħa l-oħra, jiġi rreġistrat fil-kont tal-kapital;

↓ 2019/280 Art. 1 u
Anness I.5(w) (adattat)

- (o) pagamenti lil korpi pubbliċi sabiex jinkisbu liċenzi jew permessi biex isiru attivitajiet kummerċjali jew professjonali, jekk il-permessi jkunu soġġetti għal skrutinju dettaljat għal finijiet regolatorji (sakemm l-imposti ma jkunux sproporzjonati għall-benefiċċji tas-servizzi kkonċernati, ara punt 3.048(e), u ESA 2010, punt 4.80(d));

↓ 2019/280 Art. 1 u
Anness I.5(w)

- (p) xiri ta' għodod żgħar li ma jiswewx *ħafna*, ilbies għax-xogħol, spare parts u tagħmir durabbli użat biex iwettaq tranżazzjonijiet relattivament sempliċi (ESA 2010 punt 3.89(f)(1) u SNA 2008, punt 6.225);
- (q) miżati għal kuntratti, lokazzjonijiet u liċenzji ta' terminu qasir irreġistrati bħala assi mhux prodotti; dan jeskludi x-xiri dirett ta' dawn l-assi mhux prodotti.

↓ 138/2004 (adattat)
→₁ 2019/280 Art. 1 u
Anness I.5(x)
→₂ 2019/280 Art. 1 u
Anness I.5(y)

(k) Ogġetti mhux inkluzi fil-konsum intermedju

2.110. Il-konsum intermedju, ma jinkludix:

- (a) ogġetti u servizzi tas-suq li l-unità tal-produzzjoni jipprovdu lill-impjegati tagħhom b' xejn jew b' rata imnaqqsa, sakemm dan l-infieq huwa b' mod ċar u primarjament għall-benefiċċju ta' l-impjegati. Il-valur ta' dawn l-ogġetti u servizzi jiffirma parti mill-kumpens tal-impjegati (ara punt 3.018);
- (b) għajjnuna għal trasport imħallsa minn min iħaddem fi flus lill-impjegati tiegħu; dawn jitiqiesu bħala element ta' kumpens tal-impjegati (l-impjegat imbgħad juża dawn il-flus biex iħallas għat-trasport bejn id-dar u l-post tax-xogħol tal-impjegat) (ara punt 3.018(c)). Bl-istess mod, pagamaneti magħmula

minn min iħaddem direttament lil xi mpriza tat-trasport għat-trasport kollettiv tal-ħaddiema (għat-trasport bejn id-dar u l-post tax-xogħol) jgħodd bhala kumpens tal-impjegati. Dawn is-servizzi bħat-trasport mid-dar għax-xogħol jew għal faċilitajiet ta' parkeġġ għandhom xi karatteristiċi ta' konsum intermedju. ➔₁ Minkejja dan, dawk li jhaddmu huma kkunsidrati li jeħtieġu dan it-tip ta' servizz biex jattiraw u jzommu l-impjegati tagħhom (li normalment xorta jkollhom iħallsu għalihom) u mhux minħabba l-ħtigijiet tal-proċess tal-produzzjoni nnifsu (☒ ara ☒ SNA 2008, punt 7.51); ←

- (c) xiri ta' bini agrikolu u proprjetà mobbli (☒ jġifieri. ☒ oġġetti ta' kapital li l-perjodu normali tal-użu tagħhom huwa aktar minn sena); dawn l-akkwisti huma kkunsidrati li huma GFCF (ara punt 2.162);
- (d) pagamenti ta' leasing finanzjarju magħmul għall-użu tal-assi fissi għall-agrikoltura ma jġibru fihom xiri ta' servizzi imma tranżazzjonijiet li għandhom jiddaħħlu parti taħt l-imgħax (fil-kont tad-dhul imprenditorjali) u parti bhala rifużjoni ta' kapital (fil-kont finanzjarju) (ara punt 2.123);
- (e) infieq fuq restorazzjoni (għall-manteniment, ☒ ara punti ☒ 2.105 u 2.106) ta' oġġetti ta' kapital fiss (restorazzjoni ta' soqfa, drenagġ, stallazzjonijiet elettrici u tas-sħana f'bini agrikolu) u nfieq fuq it-titjib u t-tiswija ta' oġġetti ta' kapital, li huma ntenzjonati li jtawlu il-ħajja tas-servizz normali tagħhom jew iżidu l-produttività tagħhom; dan l-infieq jitqies bhala GFCF minħabba li jmur sew lil hinn minn dak li huwa meħtieġ biex l-assi fissi jinżamm f'kondizzjoni li jaħdem (☒ ara punti 2.127, 2.128 u 2.129) ☒;
- (f) ➔₁ xiri ta' servizzi relatati mal-akkwiżizzjoni ta' sjieda ta' art, binjiet u oġġetti oħra eżistenti tal-kapital fiss, bħal miżati għall-intermedjarji, avukati, esperti tal-perizja, inġiniera, eċċ. kif ukoll miżati għal entrati fir-registru tal-artijiet (☒ ara ☒ ESA 2010, punt 3.133). ← Dan jitqies bhala li jiffirma parti mill-GFCF (☒ ara punti ☒ 2.132 u 2.133);
- (g) oġġetti u servizzi prodotti u kkonsmati fl-istess unità fl-istess perjodu ta' referenza (ħlief għal ċertu prodotti, ☒ ara punti ☒ 2.056, 2.103, ☒ u ☒ 2.107). Dawn l-oġġetti u servizzi ma jġiġux irregistrati bhala output;
- (h) renti mħallsa għall-użu tal-art elenkati taħt “renti” (☒ ara punt ☒ 3.080);
- (i) infieq fuq l-użu ta' unitajiet domestiċi; dan huwa konsum finali (kontijiet għall-unitajiet domestiċi) u m' huwiex muri fil-EAA;
- (j) deterjorament tal-oġġetti ta' kapital, li jaqa' taħt il-konsum ta' kapital fiss (☒ ara punt ☒ 3.099);
- (k) premiums tal-assigurazzjoni netti (ara punt 2.109(g));
- (l) premiums tal-assigurazzjoni fuq dannu personali u kontribuzzjonijiet għal skemi ta' assicurazzjoni għall-mard u korriment fuq ix-xogħol; dawn huma maqsuma bejn tranżazzjonijiet distributtivi u konsum finali (kontijiet għall-unitajiet domestiċi);
- (m) rati tal-ilma imħallsa purament bhala taxxa u li m'għandhomx x' jaqsmu mal-kwantitajiet ta' ilma kkonsmati;
- (n) xiri ta' servizzi minn korpi pubbliċi taħt ċertu ċirkostanzi (ara punt 3.048(e)).

3. *L-ivvalutar tal-konsum intermedju*

- 2.11. Prodotti użati għall-konsum intermedju għandhom jiġu vvalutati skond il-prezzijiet tax-xerrej għal oġġetti u servizzi simili applikabbli fil-mument tad-dhul tagħhom fil-proċess tal-produzzjoni.
- 2.112. Il-prezz tax-xerrej huwa l-prezz li x-xerrej attwalment iħallas għall-prodotti, fil-mument tax-xiri. Dan jinkludi t-taxxi mingħajr sussidji fuq il-prodotti (imma jeskludi taxxi deducibbli bħal VAT fuq il-prodotti). →₂ Il-prezz tax-xerrej jinkludi wkoll kwalunkwe tariffi tat-trasport imħallsa separatament mix-xerrej għal twassil fil-hin u fil-post meħtieġa; wara li jitnaqqsu kwalunkwe skontijiet għal xiri bl-ingrossa jew off-peak mill-prezzijiet standard jew mit-tariffi; għajr l-imgħax jew tariffi ta' servizz magħduda taht arrangamenti ta' kreditu; għajr kwalunkwe tariffi oħra mgarrba minhabba nuqqas ta' hlas matul il-perjodu stipulat meta jkun sar ix-xiri (ESA 2010, punt 3.06). ←
- 2.113. Kontra dak li jiġri ffergħat oħra tal-ekonomija, is-sussidji li jikkonċernaw il-konsum intermedju huma mportanti fl-agrikoltura. L-għan tagħhom huwa li jnaqqsu l-ispejjeż tal-konsum intermedju. Meta dawn is-sussidji jiġu kklassifikati bħala sussidji fuq prodotti (mhux agrikoli), inaqqsu il-valur tal-konsum intermedju, li huwa rreġistrat fil-prezz tax-xerrej (kemm jekk huma mħallssa lill-fornituri tal-konsum intermedju jew lill-produtturi agrikoli).
- 2.114. Jekk oġġetti jew servizzi jiġu mportati direttament mill-unità ta' produzzjoni, il-prezz tax-xerrej użat għandu jinkludi d-dazji kollha tal-importazzjoni, VAT mhux deducibbli, u ammonti ta' kumpens monetarju (riċevuti jew pagamenti).
- 2.115. Il-konsum intermedju huwa vvalutat mingħajr VAT deducibbli. Il-VAT deducibbli tiġi kkalkulata fuq ix-xiri kollu magħmul mill-unità agrikoli, kemm jekk sugġetti għal-VAT taht is-sistema normali u kemm jekk is-sistema ta' rata fissa. Id-differenza bejn il-VAT deducibbli li l-unità agrikoli taht is-sistema ta' rata fissa setghu inaqqsu, kieku kienu sugġetti għall-iskema normali tat-VAT, u l-kumpens b' rata fissa jirrapreżentaw kumpens aktar jew kumpens anqas ta' VAT. Dan jiġi rreġistrat taht sussidji oħra fuq il-produzzjoni jew taxxi oħra fuq il-produzzjoni rispettivament (ara punti 3.041 u 3.042).

D. IL-FORMAZZJONI TA' KAPITAL GROSS

↓ 2019/280 Art. 1 u
Anness I.5(aa) (adattat)

(☒) ara (☒) ESA 2010, punti 3.122 sa 3.157)

↓ 2019/280 Art. 1 u
Anness I.5(bb)

- 2.116. Il-formazzjoni tal-kapital gross tikkonsisti minn:
- GFCF (P.51 g),
 - bidliet fl-inventorji (P.52),
 - akkwizzizzjonijiet minus ċessjonijiet ta' oġġetti ta' valur (P.53).

↓ 138/2004

2.117. Minhabba li l-EAA huma kontijiet imhejjija sabiex juru ċ-ċirkulazzjonijiet iġġenerati mill-unità fil-funzjoni tal-produzzjoni tagħhom, il-GFCF u t-tibdil fl-istokk biss huma ttrattati hawn taħt.

↓ 2019/280/208 Art. 1 u
Anness I.5(cc) (adattat)

2.118. Il-formazzjoni tal-kapital gross jitkejjel bil-konsum tal-kapital fiss inkluż (P.51c). Il-formazzjoni tal-kapital nett (P.51n) tinkiseb bi tnaqqis tal-konsum tal-kapital fiss mill-formazzjoni tal-kapital gross. Il-konsum tal-kapital fiss hi l-valur tad-deprezzament tal-oġġetti ta' kapital fiss minhabba l-użu u d-deterjorament normali tul il-proċess tal-produzzjoni (☒ ara punt ☒ 3.099).

↓ 2019/280 Art. 1 u
Anness I.5(dd) (adattat)

1. *Formazzjoni tal-kapital fiss gross (GFCF)*

↓ 138/2004

(a) Definizzjoni

↓ 2019/280 Art. 1 u
Anness I.5(ee) (adattat)

2.119. Il-GFCF tikkonsisti minn akkwizzizzjonijiet tal-produtturi residenti, minus ċessjonijiet, ta' assi fissi matul il-perjodu partikolari, kif ukoll ċertu židiet fil-valur tal- mhux prodotti li joħorġu mill-attività produttiva tal-produttur jew tal-unitajiet istituzzjonali (ESA 2010, punti 3.125 sa 3.129). L-assi fissi huma prodotti li jintużaw fil-produzzjoni għal aktar minn sena (☒ ara ☒ ESA 2010, punt 3.124 u l-Anness 7.1).

↓ 138/2004 (adattat)
→₁ 2019/280 Art. 1 u
Anness I.1(a)

(b) Il-kunsiderazzjonijiet għall-ekonomija nazzjonali globali

2.120. Il-GFCF tal-ekonomija nazzjonali hu mifhum li jfisser il-proporzjon tal-prodott gross domestiku (PGD) prodott matul is-sena ta' referenza intenzjonat li jintuża għal perjodu ta' aktar minn sena bħala mezz ta' produzzjoni fil-proċess tal-produzzjoni (distint mill-konsum finali ta' unitajiet domestiċi privati jew pubbliċi, esportazzjoni u tibdil fl-istokk). Konsegwentament, oġġetti li, għalkemm ġew prodotti xi żmien qabel u għalhekk inklużi fil-prodott nazzjonali, jiġu wżati b'mod differenti fil-perjodu ta' referenza, ma jiġux inklużi fil-GFCF tal-ekonomija nazzjonali. It-tibdil tal-użu jew it-titolu ta' proprjetà ma jimplikax li dawn l-oġġetti jsiru parti mill-prodott domestiku għat-tieni darba u bl-ebda mod ma jbidel il-massa totali ta'

kapital fiss tal-ekonomija nazzjonali globali. L-inkluzjoni ta' tranzazzjonijiet bħal dawn hija, madankollu, importanti fl-analiżi ta' fergħa, industrija jew settur omoġenji

- 2.121. Jekk xi tibdil ta' sidien jirriżulta f'użu differenti (☒) jigiġifieri ☒. mhux aktar bħala attiv ta' kapital), ikun hemm disponiment fl-attiv ta' kapital tal-ekonomija nazzjonali. L-istanti l-aktar komuni ta' dan huma l-vetturi bil-mutur li d-unitàjiet domestiċi jixtru mhux godda minn unità ta' produzzjoni, il-bastimenti tal-merkanzija li jinbiegħu mhux godda lil pajjiżi oħra, kif ukoll oġġetti ta' kapital li ġew mkissra w impoġġija għal xi użu intermedju. Minhabba li l-użu l-ġdid f'dawn il-każi jiffurma parti mill-prodott nazzjonali (konsum finali, esportazzjoni jew xi użu ieħor li jiddependi fuq it-tip ta' oġġetti prodotti mill-iskart) bħala riżultat ta' dan il-GFCF irid jitnaqqas. Din hija r-raġuni għala l- \rightarrow_1 ESA 2010 \leftarrow tuża l-kuncett ta' akkwisti netti ta' oġġetti prodotti eżistenti biex tikkalkula l-GFCF: dan it-titolu jippermetti t-tneħħija ta' kapital, ☒ jigiġifieri. ☒ irid jiġu kkunsidrat id-disponiment fil-kapital fiss.
- 2.122. Huwa possibli li l-akkwisti netti ta' oġġetti eżistenti jkunu pożittivi, fi kliem ieħor, li jirrapreżentaw żidiet fl-attiv ta' kapital tal-ekonomija globali. Dan huwa l-każ, bħala eżempju, meta vetturi mhux godda li diġa' huma mniżżla bħala konsum finali fil-prodott nazzjonali jinxtraw biex jintużaw bħala kapital fiss. Minhabba li l-bejgħ ta' oġġetti ta' investment eżistenti jeċċedi x-xiri, l-akkwisti netti huma negattivi għall-ekonomija nazzjonali globali. Jekk, madankollu, il-GFCF jinqasam skond il-fergħa utenti, l-akkwisti netti jistgħu ikunu pożittivi għal xi fergħat.
- (c) Il-kriterju tat-trasferiment ta' titolu ta' proprjetà

↓ 2019/280 Art. 1 u Anness I.5(ff)
(adattat)

- 2.123. Id-determinazzjoni tal-GFCF ta' setturi jew fergħat tal-ekonomija hi bbażata fuq il-kriterju tas-sjieda (akkwiżizzjoni, ċessjoni) u mhux fuq dak tal-użu tal-oġġetti. Jenhtieg ikun innotat li l-assi fissi miksuba minn lokazzjoni finanzjarja (iżda mhux dak li sempliċiment qed jinkrew) jitqiesu bħala assi tal-lokatarju, jekk il-lokatarju jkun il-produttur) u mhux ta' lokatur, li jzomm assi finanzjarja ekwivalenti għal pretensjoni nozzjonali (☒) ara punt ☒ 2.110d) u l-Kapitolu 15 tal-ESA 2010 dwar id-distinzjoni bejn il-forom differenti ta' kiri ta' oġġetti durabbli) ☒ ¹⁷ ☒.

↓ 138/2004
 \rightarrow_1 2019/280 Art. 1 u
Anness I.5(gg)

- 2.124. \rightarrow_1 L-applikazzjoni tal-kriterju tas-sjieda tiddependi fuq is-sistema statistika li skontha tiġi kkalkulata l-GFCF \leftarrow Jekk hi data mix-xerrejja, fit-teorija m'għandu jkun hemm l-ebda diffikultà (minbarra d-diffikultà Prattika tal-irreġstrar tal-investituri kollha). Madankollu, ħafna drabi, (u dan hu paritokolarment veru fl-agrikoltura), hija l-informazzjoni minn produttori ta' oġġetti ta' kapital dwar l-output jew il-bejgħ tagħhom li tintuża bħala l-bażi għall-kalkoli. Minbarra dawk il-każi fejn mhux ċar

¹⁷ Il-lokazzjoni huwa differenti mill-kiri fis-sens li r-riskji u l-vantaġġi ta' min għandu t-titolu tal-lokazzjoni jiġu ttrasferiti de facto, imma mhux de jure, minn min jikri lill-kerrej (l-utent tal-attiv). Il-ESA ☒ 2010 ☒ jikkunsidra s-sitwazzjoni ekonomika tal-lokazzjoni billi, għall-irreġstrar, dak li jikri jipprovdri kreditu lill-kerrej li jippermetti lil dan tal-aħħar li jixtri oġġetti li jifilhu għall-istrapazz u li jsir is-sid de facto. Il-lokazzjoni jitqies għalhekk bħala forma speċjali ta' finanzjament ta' investment.

jekk prodott jaqax taht it-titolu ta' oġġetti ta' kapital jew le, huwa diffiċli wkoll li wiehed jiddetmina min hu x-xerrej attwali minhabba li n-natura tal-oġġetti ta' kapital tagħti biss indikazzjoni ta' min hu l-utent. Fl-agrikoltura, għalhekk, hemm ir-riskju li jiġu rreġistrati wkoll oġġetti ta' kapital li ma ġewx akkwistati minn azjendi agrikoli imma minn imprizi kummerċjali bil-għan li jinkrew mingħajr min iħaddihom.

(d) Akkwisti

↓ 2019/280/ Art. 1 u
Anness I.5(hh) (adattat)

2.125. L-akkwiżizzjoni ta' assi fissi tikkonsisti minn assi fissi ġodda jew eżistenti li nkisbu (mixtrija, akkwistati bi tpartit, irċevuta bħala trasferiment kapitali in natura, jew akkwistati bħala lokazzjoni finanzjarja), assi fissi prodotti u miżmuma għall-użu tal-produttur stess, titjib magġuri f'assi fissi u f'assi tanġibbli mhux prodotti, tkabbir naturali f'assi agrikoli (bhejjem u pjantaġġuni) u kostijiet assoċjati mat-trasferiment tas-sjieda ta' assi mhux prodotti (☒) ara ☒ ESA 2010, punt 3.125(a)).

↓ 138/2004 (adattat)
→₁ 2019/280 Art. 1 u
Anness I.5(jj)

2.126. →₁ Ix-xiri jew il-produzzjoni għall-użu proprju ta' sett ta' oġġetti durabbli meħtieġa għal installazzjoni inizjali jikkostitwixxu formazzjoni tal-kapital fiss. ← L-istokk ta' fliexken ta' birrerija jew impriża li tipproduċi l-inbid (minbarra fliexken li ma jiġux ritornati) bħala eżempju, tiġbor fiha massa ta' oġġetti li jridu jiġu rreġistrati bħala attiv, għalkemm il-valur ta' kull fliexkun huwa negligibbli. L-istess japplika għal sigġijiet u mwejjed, fuhħar u pożati tar-ristoranti u l-ġhodod ta' impriża. L-installazzjoni inizjali ta' dawn l-oġġetti tiġbor fiha l-formazzjoni ta' kapital fiss: minkejja dan, l-ebda konsum ta' kapital fiss ma jiġi kkalkulat f'dawn il-każi għaliex huwa assunt li la darba din l-installazzjoni tkun saret, dejjem se żżomm l-istess valur bħala riżultat ta' xiri kostanti ta' oġġetti ta' sostituzzjoni biex jagħmlu tajjeb għal dawk li jkunu ntilfu jew ma jibqgħux f'posizzjoni li jintużaw. Ix-xiri kurrenti ta' oġġetti ta' sostituzzjonin jiġi rreġistrat bħala konsum intermedju. Din ir-regola, li fit-teorija hija ċara, hija kultant diffiċli biex tkun applikata fil-prattika minhabba li data ta' statistika fuq produzzjoni jew bejgħ ma tagħtix idea ċara dwar jekk l-oġġetti imsemmija kienux mixtrija bħala installazzjoni inizjali jew biex jissostitwixxu oġġetti eżistenti.

2.127. Oġġetti u servizzi nkorporati f'kapital fiss eżistenti bil-għan li jsirilhom titjib, jew jinbnew mill-ġdid, biex titwal il-ħajja tal-użu tagħhom jew tiżdied il-produttività tagħhom, jiġu rreġistrati ma' l-oġġetti ta' kapital li fihom huma nkorporati. Dan ix-xogħol huwa kkunsidrat bħala akkwist ta' attiv fiss ġdid. Fil-prinċipju, dan it-titolu jinkludi l-oġġetti w is-servizzi kollha nkorporati fl-oġġetti ta' kapital fiss li jmorru ferm aktar 'il bogħod mill-għan tal-manutenzjoni u tiswija kurrenti. Manutenzjoni kurrenti hi meħudha li tfisser is-servizzi kollha li, meta mqabbla mat-tul tal-ħajja normali tal-oġġetti ta' kapital, iridu jiġu pprovvuti kontinwament f'intervalli relattivament qosra sabiex iżommu l-oġġetti f'kondizzjoni tajba. Tkopri, bħala eżempju, it-tibdil ta' partijiet ta' oġġetti ta' kapital li jiddeterjoraw malajr, zebgħa esterna w interna, eċċ.

2.128. L-ammont tas-somom minfuqa fuq din il-manutenzjoni m'hija bl-ebda mod kriterju biex ikun stabbilit jekk servizz johloqx attiv jew jirrapreżentax manutenzjoni kurrenti, minhabba li fil-każ ta' oġġetti ta' valur għoli ta' kapital, anke servizzi ta' manutenzjoni kurrenti jistgħu iqumu hafna flus (☒ ara punt ☒ 2.110(e)). Strettament, l-allokkazzjoni ta' servizzi mwettqa fuq oġġetti ta' kapital fiss kemm jekk għall-kategorija tal-“manutenzjoni kurrenti” jew għall-kategorija tal-“GFCF” għandha tiġi stabbilita mill-intervall li jgħaddi qabel is-servizz jiġi rripetut, ☒ per eżempju ☒ tibdil ta' partijiet li normalment jispicċaw fi żmien sena, bħat-tyres ta' trakk, jgħodd bħala manutenzjoni kurrenti, waqt li l-bdil ta' magna jirrapreżenta formazzjoni ta' kapital fiss, mhux għax il-valur huwa aktar għoli imma għaliex normalment magna ma jkollhiex bżonn tinbidel kull sena imma wara diversi snin. L-irreġstrar ta' servizz ta' dan it-tip taht it-titolu tal-attiv (☒ jiġifieri ☒). trattament bħala formazzjoni ta' kapital fiss u mhux bħala manutenzjoni kurrenti) jagħmilha possibbli li l-valur jitqassam b' mod uniformi matul il-perjodu tal-użu kollu permezz tal-konsum ta' kapital fiss.

↓ 2019/280 Art. 1 u
Anness I.5(kk)(adattat)

2.129. L-SNA 2008 tispeċifika li t-titjib fl-assi fissi jenhtieg jiġi stabbilit skont id-daqs tal-bidliet fil-karatteristiċi tal-assi fissi — jiġifieri skont il-bidliet maġġuri fil-qies, l-għamla, il-prestazzjoni, il-kapacità jew it-tul antiċipat tas-servizz – jew skont il-fatt li t-titjib mhuwiex tat-tipi tal-bidliet osservati li jseħħu b'rutina f'assi fissi oħra tal-istess tip, bħala parti minn programmi ordinarji tal-manutenzjoni u tat-tiswija (ara SNA 2008, punti 10.43 u 10.46).

↓ 138/2004

(e) Tneħħija

↓ 2019/280/280 Art. 1 u
Anness I.5(ll) (adattat)

2.130. Iċ-ċessjonijiet ta' assi fissi jikkonsistu mill-bejgħ, it-twaqqiġ, l-iskreppjar jew il-qerda ta' assi fissi minn sidhom, jew iċ-ċediment tagħhom f'idejn haddiehor bi tpartit jew bħala trasferiment kapitali in natura (☒ ara ☒ ESA 2010, punt 3.125(b) u 3.126). Jenhtieg li dawn iċ-ċessjonijiet normalment iwasslu għal bidla fis-sjieda u jkollhom skop ekonomiku dirett (għalhekk l-assi fissi li jitwaqqgħu, jiġu skreppjati jew jinqerdu minn sidhom biex ma jintużawx aktar ekonomikament, ma jiġux inklużi f'dawn iċ-ċessjonijiet) (☒ ara ☒ punt SNA 2008, punt 10.38). Madankollu, ċertu ċessjonijiet jistgħu jinżammu fl-istess unità istituzzjonali, bħal fil-każ tal-animali maqtula minn bidwi u għall-komsum proprju.

↓ 138/2004 (adattat)
 →₁ 2019/280/280 Art. 1 u
 Anness I.5(mm)

(f) L-ivvalutar tal-formazzjoni ta' kapital fiss gross

2.131. Il-GFCF jiġi vvalutat fuq il-prezzijiet tax-xerrej (inkluż l-ispejjeż tat-trasferiment tat-titolu ta' proprjetà, istallazzjoni u spejjeż oħra tat-trasferiment) jew, meta prodott fuq il-kont proprju, jiġi vvalutat fuq il-prezzijiet bażiċi ta' attiv fiss simili (il-prezz bażiku jista jinkiseb mis-somma tal-ispejjeż magħmula). It-tneħħija għandha tiġi rreġistrata skond il-prezz tal-bejgħ, li għandu jikkorrispondi mal-prezz tax-xerrej imnaqqas bl-ispejjeż magħmula fit-trasferiment tat-titolu tal-proprjetà ta' attiv, istallazzjoni u spejjeż tat-trasferiment (☒ ara punt ☒ 2.130).

(g) L-ispejjeż tat-trasferiment ta' titolu ta' proprjetà

2.132. L-ispejjeż tat-trasferiment ta' titolu ta' proprjetà ta' assi jirrapreżenta GFCF mill-akkwistatur, anke jekk fit mill-ispejjeż jithallsu mill-bejjiegħ. Huma jiġbru fihom l-infieq magħmul sabiex jiittiehed il-pussess tal-assi (spejjeż tal-istallazzjoni u trasport, eċċ), ħlas u kummissjonijiet ta' intermedjarji (avukati, esperti, eċċ) u taxxi li jridu jithallsu fuq servizzi intermedjarji wżati fit-trasferiment tat-titolu tal-proprjetà tal-assi.

2.133. Il-GFCF tal-akkwistatur jiġbor fih il-valur tal-oġġetti akkwistati (minbarra l-ispejjeż tat-trasferiment) flimkien ma' l-ispejjeż kollha tat-trasferiment involuti fl-akkwist. Kuntrarju għal dan, il-GFCF tal-bejjiegħ jinkludi biss il-valur tal-oġġetti mibjugħa (minbarra l-ispejjeż tat-trasferiment)¹⁸. Fil-każ ta' assi mhux prodott (bħal art, jew ssi bi privattiva bħad-drittijiet tal-produzzjoni) li m'huwiex inkluż fil-GFCF, dawn l-ispejjeż għandhom jinfirdu mill-akkwist/tneħħija ta' dan l-assi u rreġistrati taħt titolu differenti bħala GFCF tal-akkwistatur.

(h) Il-GFCF u t-tibdil fil-valur tal-assi

2.134. Il-balance sheet, li tipprovdi lista dettaljata tal-valuri tal-assi miżmum u impenji li wieħed jidhol għalihom, tipprovdi informazzjoni fuq il-partijiet differenti tat-tibdil fil-valur tal-assi. →₁ Kif definit fil-karti bilanċjali (☒ ara ☒ ESA 2010, punti 7.12 u 7.13), il-bidla fil-valur ta' assi bejn l-aħħar u l-bidu ta' perjodu kontabbilistiku tista' tiġi deskritta kif ġej: ←

Il-valur tal-assi fil-bidu tal-perjodu tal-kontabilità	
– Il-valur tal-assi fil-bidu tal-perjodu tal--kontabilità =	Il-GFCF
	– Konsum ta' kapital fiss
	+ Tibdil ieħor fil-volum

¹⁸ Bħala konsegwenza diretta ta' dan il-metodu, l-ispejjeż assoċjati mal-kummerċ f'bhejjem bħala "attiv fiss" bejn l-unità għandhom jiġu rreġistrati taħt il-GFCF tal-akkwistatur.

	+ Qliġh nominali tal-azjenda (nett mit-telf)
--	----------------------------------------------

- 2.135. Il-qliġh nominali tal-azjenda (nett mit-telf) jikkorrispondi għal qliġh tal-azjenda (nett mit-telf) akkumulat matul il-perjodu kkunsidrat u li jirriżulta minn tibdil fil-prezz tal-assi li l-karatteristiċi ekonomiċi u fiżiċi (kwantitattivi u kwalitattivi) tiegħu jibqgħu l-istess matul il-perjodu kkonċernat. Dawn it-tibdiliet jiġu rreġistrati fil-kont ta' rivalutazzjoni.
- 2.136. It-tibdil l-ieħor fil-volum tal-assi huwa ċirkulazzjonijiet li jagħmluha possibbli li tkun irreġistrata is-sejba, id-deterjorament jew l-eżawriment ta' assi naturali kif ukoll il-konsegwenzi ta' avvenimenti eċċezzjonali li jistgħu ibiddu l-benefiċċju meħud mill-assi. Sa fejn jikkonċerna l-assi tal-industrija agrikola, it-tibdil fil-volum jista' jitqassam fi tlett kategoriji ewlenin:
- it-telf eċċezzjonali jew it-telf katastrofiku (terremoti, gwerer, nixfa, epidemiji, eċċ.).
 - il-margni bejn id-deprezzament antiċipat tal-assi (imkejla bil-konsum ta' kapital fiss) u d-deprezzament attwalment stabbilit (minhabba skadenza tal-assi, dannu, deterjorament u avvenimenti aċċidentali li jwasslu għal deprezzament akbar milli jkun antiċipat).

↓ 2022/590 Art. 1.4 u Anness I.5 (adattat)

- bidliet fil-klassifikazzjoni jew fl-istruttura tal-assi fissi: per eżempju bidliet fil-għan ekonomiku tal-art agrikola, bhejjem tal-ħalib maħsuba għall-produzzjoni tal-laħam (ara l-punt 2.149, it-tieni inċiż, in-nota f'qiegħ il-paġna) jew binjiet agrikoli li ġew mibdula għal użu privat jew għal użu ekonomiku ieħor.

↓ 138/2004 (adattat)

- 2.137. Il-GFCF u l-konsum ta' kapital fiss (ara punti 3.098 sa 3.106) m'humieq għalhekk l-uniċi elementi li għandhom jiġu kkunsidrati meta jkun analizzat it-tibdil fil-valur tal-assi.

(i) L-elementi tal-GFCF

↓ 2019/280 Art. 1 u Anness I.5(oo) (adattat)

- 2.138. Il-ESA 2010 tiddistingwi bejn diversi elementi li jenħtieġ jiġu rreġistrati bħala GFCF (ara ESA 2010, punt 3.127):

- abitazzjonijiet,
- binjiet u strutturi oħra, inkluż titjib maġġuri tal-art,
- makkinarju u taġmimir, bħal vapuri, karozzi u kompjuters,
- sistemi ta' armi,
- riżorsi bijoloġiċi kkultivati, per eżempju siġar u bhejjem,

- il-kostijiet tat-trasferiment tas-sjieda ta' assi mhux prodotti, bħal art, kuntratti, lokazzjonijiet u liċenzji,
- R&D, inkluż il-produzzjoni ta' R&D disponibbli liberament,
- l-esplorazzjoni u l-evalwazzjoni tal-minerali,
- softwer tal-kompjuter u bażijiet tad-*data*,
- divertiment u originali letterarji jew artistici,
- drittijiet oħra tal-proprjetà intellettuali.

↓ 2019/280 Art. 1 u
 Anness I.5(pp)

2.139. Għall-EAA, issir distinzjoni bejn dawn il-ħames tipi ta' elementi tal-GFCF:

- pjantaġġuni li jrendu prodotti ripetutament,
- bhejjem bħala assi fissi,
- assi fissi li mhumiex assi agrikoli:
 - magni u oġġetti kapitali oħra,
 - tagħmir tat-trasport,
 - binjiet tal-farms (mhux residenzjali),
 - strutturi oħra għajr titjib tal-art (binjiet u strutturi oħra, eċċ.),
 - oħrajn (softwer tal-kompjuter, eċċ.),
- titjib maġġuri fl-art,
- kostijiet assoċjati mat-trasferiment tas-sjieda ta' assi mhux prodotti, bħal art u drittijiet tal-produzzjoni,
- R&D, li jkopru r-riċerka u l-iżvilupp minn unitajiet speċjalizzati u r-riċerka u l-iżvilupp għal produzzjoni proprja.

↓ 138/2004

2.140. Il-GFCF fl-assi agrikolu jikkonċerna żewġ tipi ta' assi (pjantaġġun u annimali) li huma wżati ripetutament u kontinwament għall-produzzjoni ta' prodotti bħall-frott, lastiku, ħalib, eċċ.: siġar tal-frott, dwieli, għelieqi tal-ħops, żriġ tal-frott artab u sodod tal-asparagu. Il-pjantaġġun tas-siġar tal-Milied (li jipprovdi prodott lest darba biss) m' huwiex assi fissi, bħalma m' humiex iċ-ċereali u l-ħaxix. Annimali li jservu bħala assi fissi jinkludu, bħala eżempju, annimali tat-tnissil, baqar tal-ħlib, nagħaġ imrobbi għas-suf u annimali tat-tgħabija (annimali tal-qatla, inkluż tjur m'humiex assi fissi).

↓ 2019/280/280 Art. 1 u
Anness I.5(qq)

(j) Pjantaġġuni li jrendu prodotti ripetutament

↓ 2019/280/280 Art. 1 u
Anness I.5(rr)

2.141. Skont il-ESA 2010 (punt 3.125) il-GFCF fi pjantaġġuni tikkorrispondi għall-valur tal-akkwizizzjonijiet minus ċessjonijiet ta' assi naturali li jrendu prodotti ripetuti (bħas-siġar tal-frott) li laħqu l-maturità, miżjuda mat-tkabbir naturali ta' dawn l-assi naturali sakemm jilħqu l-maturità (jiġifieri jiġġeneraw prodott), matul il-perjodu kontabbilistiku kkonċernat.

↓ 138/2004

2.142. Din id-definizzjoni ta' GFCF tikkorrispondi għal:

- infieq fuq pjantaġġun ġdid (ġdid jew imgedded) matul il-perjodu tal-kontabilità, li jinkludi ammonti minfuqa fuq il-manutenzjoni ta' pjantaġġun mhux antik matul il-perjodu tal-kontabilità (matul l-ewwel tlett snin),
- iż-żieda fil-valur intrinsiku tal-pjantaġġun sal-maturità tiegħu,
- l-ispejjeż assoċjati ma' trasferiment ta' titolu ta' proprjetà fi skambji, bejn uniti agrikoli, ta' pjantaġġun li laħaq il-maturità.

2.143. L-ewwel żewġ elementi tal-GFCF fi pjantaġġun jirrapreżentaw l-output agrikolu fuq il-kont proprju tal-GFCF.

↓ 2019/280/280 Art. 1 u
Anness I.5(ss)

2.144. Iċ-ċessjonijiet ta' pjantaġġuni (irreġistrati bħala GFCF negattiva) jistgħu jieħdu żewġ forom: jistgħu jkunu bejgħ ta' pjantaġġuni mhux maħsuda lil unitajiet (agrikoli) oħra, f'liema każ il-kostijiet assoċjati mat-trasferiment tas-sjieda biss jiddaħħlu fil-EAA. Il-possibbiltà l-oħra hi għal pjantaġġuni maħsuda. Iżda f'dan il-każ, skont id-definizzjoni ġenerali ta' ċessjonijiet, il-pjantaġġuni maħsuda għandu jkollhom użu ekonomiku dirett; fi kliem ieħor, trid tiddaħħal kontroentrata fil-forma ta' użu ta' oġġetti u servizzi (bħal bejgħ lil impriża li tispeċjalizza fil-bejgħ tal-injam¹⁹). F'dan it-tieni każ, jenħtieġ li ċ-ċessjonijiet ta' pjantaġġuni li jridu jiġu rreġistrati bħala GFCF ikunu jirrapreżentaw ammont modest.

¹⁹ F'dan il-każ, l-attività tat-tqattih barra taż-żriġh u l-bejgħ tal-injam lest jaqgħu taht attività tal-forestrija.

↓ 138/2004 (adattat)
→₁ 2019/280 Art. 1 u
Anness I.1(a)

- 2.145. Konsegwentament, fil-maġġoranza tal-każi (jiġifieri. ħlief fit-tieni każ stabbilit fil-punt 2.144), il-valur tat-thaffir tal-art u l-qluġ tal-pjantaġġun m'għandux jitnaqqas mill-valur tal-investiment fil-pjantaġġun. Investimenti intenzjonati għat-tiġdid ta' pjantaġġun eżistenti għandhom jitqiesu bħala investimenti u mhux bħala spejjeż ta' rutina għal manutenzjoni.
- 2.146. It-trattament tat-thaffir tal-art u l-qluġ ta'pjantaġġun għandu jiġi analizzat skond il-kalkolu tal-konsum ta' kapital fiss. Skond il-→₁ ESA 2010 ←, hemm konsum ta' kapital fiss fil-każ ta' pjantaġġun li jikkorrispondi mad-deprezzament tal-pjantaġġun meta dan jilhaq il-maturità. It-thaffir tal-art u l-qluġ tal-pjantaġġun²⁰ għandu jiġi nterpretat kif ġej:
- thaffir ta' art u qluġ ta' pjantaġġun li sar fi tmiem iż-żmien tat-tkabbir normali tal--pjantaġġun jikkorrispondi għal zriġh imnaqqas mill-assi. Dan it-thaffir tal-art u l-qluġ tal--pjantaġġun jiġu kkunsidrati fil-konsum ta' kapital fiss matul il-ħajja produttiva kollha tal-pjantaġġun.
 - thaffir ta' art u qluġ “eċċezzjonali” ta' pjantaġġun huwa qluġ ta' pjantaġġun li sar qabel iż-żmien għal raġunijiet (ekonomiċi, strateġiċi, eċċ.) varji. Dan għandu jiġi nterpretat bħala d-differenza bejn id-deprezzament (effettiv) reali u d-deprezzament normali mkejjel mill-konsum ta' kapital fiss. Din id-differenza fid-deprezzament għandha tiġi rreġistrata fil-kont tat-“tibdil ieħor fil-volum tal-assi” (kontijiet akkumulattivi) li mhux inklużi fil-EAA.
- 2.147. It-tibdil fil-valur tal-pjantaġġun tul il-perjodu tal-kontabilità għalhekk jiġbor fih dawn l-erba' partijiet li ġejjin (☒ ara punt ☒ 2.134):
- il-GFCF, li jikkorrispindi għad-differenza fil-valur bejn l-akkwisti u t-tneħħija matul il-perejodu ta' referenza, kif definit fil-punti 2.141 sa 2.145,
 - il-konsum ta' kapital fiss, li jkejjel id-deprezzament tal-pjantaġġun, kif definit f'2.146,
 - tibdil ieħor fil-“volum” li jikkunsidra l-effetti ta' avvenimenti mhux mistennija fuq il-pjantaġġun (bħal thaffir ta' art u qluġ ta' pjantaġġun eċċezzjonali) u li jiġu rreġistrati fil-kont tat-“tibdil ieħor fil-volum tal-assi” (☒ ara ☒ d-definizzjoni ☒ fil -punti ☒ 2.136 u 2.146),
 - il-qluġ tal-azjenda (nett mit-telf), li jkejjel it-tibdil fil-valur minħabba tibdil fil-prezz matul il-perjodu tal-kontabilità u li jiġi rreġistrat fil-kont ta' rivalutazzjoni tal-kontijiet akkumulattivi tal-→₁ ESA 2010 ← (☒ ara d-definizzjoni fil-punt 2.135). ☒

²⁰ Għandu jkun innutat li l-ispejjeż tas-servizz tat-thaffir tal-art u qluġ ta' zriġh li jistgħu jiġu fatturati minn kumpanija li tagħmel dan ix-xogħol jirrapreżentaw konsum intermedju ta' dan is-servizz.

↓ 2019/280/208 Art. 1 u
Anness I.5(tt)

2.148. Ix-xogħol fuq assi ta' għelejjel ikkultivati, jiġifieri pjantagguni, tiġi rreġistrata bħala bejgħ, minn impriżi li jispeċjalizzaw f'dan it-tip ta' xogħol kuntrattwali agrikolu (bil-preparazzjoni tal-ħamrija, il-forniment ta' magni, pjanti, ħaddiema, eċċ.), jew bħala output ta' oġġetti tal-kapital fiss prodotti għall-użu proprju (ara punt 1.73).

↓ 138/2004
→₁ 2019/280/280 Art. 1 u
Anness I.1(a)

(k) Assi fissi f'bhejjem

2.149. Il-GFCF għall-bhejjem jikkorrispondi għall-elementi li ġejjin:

- it-tkabbir annwali tal-bhejjem (sakemm jilħqu l-maturità);
- l-akkwist ta' bhejjem (importazzjoni) imnaqqas bit-tneħħija (qatla²¹ u esportazzjoni);
- l-ispejjeż assoċjati mat-trasferiment ta' titolu ta' proprjetà magħmula fil-kummerċ bejn unità agrikoli²².

2.150. Skond il-→₁ ESA 2010 ←, il-GFCF għall-bhejjem huwa l-kejl tad-differenza bejn l-akkwisti ta' bhejjem (tkabbir naturali jew importati) matul is-sena, li jinkludi dawk ukoll li ġew mill-produzzjoni fuq il-kont proprju, u tneħħija ta' bhejjem (għall-qatla²³, esportazzjoni jew kwalunkwe użu finali ieħor), li magħhom jiżdiedu l-ispejjeż tat-trasferiment ta' titolu ta' proprjetà²⁴. Il-GFCF għall-bhejjem isseħħ matul il-ħajja tal-annimal. Biex wiehed jibda, il-GFCF jikkonsisti l-aktar fit-tkabbir naturali tal-annimali. Meta dan jilħaq l-età tal-maturità il-GFCF jiġi mkejje l-iktar skond it-tneħħija (bejgħ għall-qatla jew esportazzjoni). L-importazzjoni, l-esportazzjoni u l-ispejjeż assoċjati mat-trasferiment ta' titolu ta' proprjetà huma partijiet tal-GFCF għall-bhejjem li probabbilment iseħħu matul il-ħajja tal-użu tal-annimal. It-tkabbir naturali tal-bhejjem (u mhux il-GFCF globali) jirrapreżenta produzzjoni agrikola fuq il-kont proprju ta' assi fissi f'bhejjem.

²¹ It-trattament tal-bejgħ tal-bhejjem għall-qatla (jiġifieri. mill-biċċerija jew il-bidwi, inkluż il-bejgħ kollu lil unità mhux agrikoli għal użu ekonomiku li mhux qatla) bħala tneħħija ta' attiv fiss jiġbor fih simplifikazzjoni tal-proċedura tal-kontabilità għall-irreġstrar tat-tneħħija tal-attiv fiss li l-użu ekonomiku tiegħu inbidel. Bhejjem bħala “attiv fiss” huma fil-fatt ikkonvertiti fi stokk bl-irreġstrar ta' ċirkolazzjoni imsejha “tibdil ieħor fil-volum” (Ara punt 2.136) imdahhla fil-kont ta' “tibdil ieħor fil-volum tal-attiv”. Jinbiegħu biss f'forma ta' stokk, il-bejgħ wara jirrapreżenta tnaqqis mill-istokk u mhux tneħħija ta' attiv.

²² Sakemm il-bejgħ u x-xiri saru fl-istess perjodu tal-kontabilità. Jekk le, jiġu rreġistrati tneħħija (għall-perjodu li fih sar il-bejgħ) u akkwist (għall-perjodu li fih sar ix-xiri).

²³ Inkluż il-qatla għall-konsum finali proprju jew hlas bi tpartit.

²⁴ Il-kummerċ fil-bhejjem tat-tneħħija bejn il-bdiewa ma jiġix irreġistrat fil-kontijiet. Dan huwa l-każ ukoll jekk il-kummerċ isir permezz ta' aġenti (jekk ix-xiri u l-bejgħ saru fl-istess perjodu). Madankollu, l-ispejjeż tat-trasferiment tat-titolu tal-proprjetà (servizzi ta' aġenti, margni tal-kummerċ, spejjeż tat-trasport, eċċ) għandhom jiġu nkluzi fil-valur tal-GFCF għall-bhejjem.

↓ 2019/280/280 Art. 1 u
Anness I.5(uu)(adattat)

- 2.151. Il-kejl tal-GFCF tal-bhejjem jikkostitwixxi biss element wiehed tal-bidliet fil-valur tal-assi. Fil-fatt, il-GFCF tal-bhejjem tista' titkejjel biss mill-bidliet fl-għadd ta' bhejjem ivvalutat bil-prezz medju għas-sena kalendarja għal kull kategorija ta' bhejjem (il-metodu kwantitattiv), jekk jiġu ssodisfati dawn il-kondizzjonijiet li ġejjin:
- ebda qligħ jew telf nominali tal-azjendi (jiġifieri tendenza regolari fil-prezzijiet u fl-għadd tal-popolazzjoni tal-bhejjem),
 - l-ebda bidliet oħra fil-volum (jiġifieri l-ebda telf minhabba diżastri naturali u l-ebda bidla fil-klassifikazzjoni, eċċ.),

Metodu ieħor għall-kalkolu (il-metodu dirett) jikkonsisti fil-kejl taċ-ċirkolazzjonii tal-entrati u l-prelevamenti minn kull kategorija tal-bhejjem, bil-prezzijiet korrispondenti: minbarra l-akkwiżizzjonijiet u ċ-ċessjonijiet, dan il-metodu jrid iqis l-entrati godda (partikolarment it-twelidijiet) u l-prelevamenti mill-azjendi.

↓ 138/2004
→₁ 2019/280 Art. 1 u
Anness I.5(vv)

- 2.152. Bħala regola ġenerali, għalhekk, il-GFCF tal-bhejjem ma jistax jitkejjel permezz tad-differenza bejn il-valuri tal-bhejjem fi tmiem u fil-bidu tal-perjodu tal-kontabilità. Ir-regola għal kalkolu tal-GFCF għall-bhejjem tiddependi direttament fuq il-metodu adottat għall-irreġstrar u l-kejl tat-tlett elementi tat-tibdil fil-valur tal-bhejjem (minbarra il-GFCF), u partikolarment l-element tal-konsum ta' kapital fiss. →₁ Din hi devjazzjoni mill-ESA 2010. ←

↓ 2019/280 Art. 1 u
Anness I.5(ww) (adattat)

- 2.153. Fil-SNA ☒ 2008 ☒, teoretikament, il-konsum tal-kapital fiss jenhtieg jiġi kkalkulat għall-bhejjem²⁵. Fil-fatt, il-konsum tal-kapital fiss għall-bhejjem jikkorrispondi għall-kejl tat-tnaqqis antiċipat fil-produttività tal-bhejjem meta jintuża għal skopijiet ta' produzzjoni, tnaqqis li mbagħad jiġi rifless fil-valur aġġornat tal-introjtu futur minn dawn l-istess bhejjem. Madankollu, minhabba d-diffikultajiet prattiċi fl-evalwazzjoni tal-konsum tal-kapital fiss (id-definizzjoni tal-parametri tal-kalkolu huma kumplessi ħafna, ☒ ara punt ☒ 3.105 u 3.106), jenhtieg li l-ebda konsum tal-kapital fiss ma jiġi kkalkulat għall-bhejjem produttivi.

²⁵ Skont l-SNA 2008 (punt 10.94), b'differenza mill-ESA 2010 (punt 3.140), il-konsum tal-kapital fiss jenhtieg jiġi kkalkulat għall-bhejjem.

↓ 138/2004 (adattat)
 →₁ 2019/280/280 Art. 1 u
 Anness I.1(a)

2.154. Il-GFCF għall-bhejjem jista' jitkejjel b' metodi varji. Bl-użu tal-metodu tal-inventarju perpetwu, kull wieħed mill-elementi tal-GFCF imfissra ☒ f'punt ☒ 2.149 (tkabbir naturali tal-bhejjem, importazzjoni, bejgħ għall-qatla u esportazzjoni, spejjeż assoċjati mat-trasferiment ta' titolu ta' proprjetà) jista' jiġi vvalutat b' mod strett ħafna. Madankollu, dan jirrikjedi ħafna data (bħall-prezzijiet tal-bhejjem produttivi tul il-ħajja kollha tal-użu tagħhom). L-istess huwa minnu għall-metodi bbażati fuq iċ-ċiklu ta' produzzjoni tal-bhejjem. Għalhekk metodu aktar sempliċi jeħtiegħ li jiġi adottat, anke jekk huwa anqas strett.

2.155. Il-metodu rrakomandat jimpjega approċċ ta' kalkolu indirett²⁶. Huwa bbażat fuq il-kalkolu tat-tibdil fin-numru tal-bhejjem u fuq iż-żewġ assunzjonijiet li ġejjin:

- il-prezzijiet tal-bhejjem huma regolarment u normalment prevedibbli, biex b' hekk il-prezz medju annwali jkun jista' jintuża biex jiġu vvalutati l-kwantitajiet filwaqt li jkun eskluż il-qliġħ/telf tal-azjenda,
- it-telf eċċezjonali jista' jkun stmat (fi kwantitajiet u prezzijiet).

2.156. Il-kejl tal-GFCF hu magħmul mis-somma ta' dawn l-elementi li ġejjin:

GFCF =	Tibdil fin-numru tal-bhejjem bejn l-aħħar u l-bidu tal-perjodu tal-kontabilità ivvalutat skond il-prezz medju annwali P
	+ L-iskont fuq dak li jitwarrab
	+ Telf ieħor fuq bhejjem produttivi
	+ L-ispejjeż assoċjati ma' trasferiment ta' titolu ta' proprjetà

2.157. It-terminu “skont fuq dak li jitwarrab” jirreferi għad-differenza, fil-mument li l-bhejjem jitneħħew mill-merħliet produttivi, bejn il-valur tal-bhejjem ivvalutati bħala bhejjem produttivi (fejn jista' jissejjah prezz “ta' kapital”) u l-valur tal-istess bhejjem ivvalutat bħala bhejjem intenzjonati għall-qatla (☒ jiġifieri. ☒ bil-prezz tal-bejgħ tal-biċċerija).

2.158. It-terminu “telf ieħor ta' bhejjem produttivi” jiġbor fih żewġ tipi ta' telf:

- telf eċċezjonali fil-bhejjem produttivi li mmaturaw,
- il-valur tal-bhejjem miżmuma fil-produzzjoni sa l-aħħar ta' ħajjithom (mewta naturali).

2.159. Il-valur tat-telf li jiġi rreġistrat fil-kalkolu tal-GFCF jikkorrispondi għad-differenza bejn il-valur tal-bhejjem li kien fis-seħħ fil-bidu tal-perjodu u l-valur tat-tneħħija tal-annali. Din it-tneħħija tiġi vvalutata skond il-prezz tal-bejgħ tal-annali li jinqatlu (☒ jiġifieri ☒, għall-bejgħ jew għal konsum finali proprju) jew ikollhom valur ta' zero jekk m'għandhom ebda użu ekonomiku (☒ per eżempju ☒, jekk jiġu mneħħija, eċċ.).

²⁶ Jista' jintuża kwalunkwe metodu ieħor li jwassal għal riżultati ekwivalenti.

2.160. Il-frazzjiet “telf ieħor ta’ bhejjem produttivi” u “skont fuq dak li jitwarrab” jikkorrispondu għal ċirkolazzjonijiet li jiġu rreġistrati fil-kont tat-“tibdil ieħor fil-volum tal-assi” tal-balance sheet. Dawn jipprovdu rabta bejn il-partijiet differenti tat-tibdil fil-valur tal-assi u l-GFCF, u jiżguraw konformità mal- \rightarrow_1 ESA 2010 \leftarrow . Jekk jiġu injorati dan iwassal biex il-livell reali tal-GFCF għall-bhejjem jiġi sottostmat.

2.161. L-istima tal-produzzjoni ta’ kapital fiss f’bhejjem fuq il-kont proprju, li tikkorrispondu għat-*tkabbir naturali tal-annimali*, tittiehed mid-definizzjoni tal-GFCF għall-bhejjem stabbilita fil-punt 2.149 applikata għal kategoriji ta’ *annimali* li għadhom m’*humiex maturi* għal kollox:

Il-produzzjoni fuq il-kont proprju = il-GFCF + disponiment(qatla u esportazzjoni) – akkwisti (importazzjoni)²⁷ – (spejjeż fuq it-trasferiment tat-titolu ta’ proprjetà).

↓ 2019/280/280 Art. 1 u
Anness I.5(xx)

(l) Assi fissi li mhumiex assi agrikoli

↓ 2019/280 Art. 1 u
Anness I.5(yy)

2.162. L-assi fissi li mhumiex assi agrikoli (pjantaġġuni u bhejjem) jikkonsistu minn dawn l-elementi li ġejjin:

- magni u oġġetti kapitali oħra,
- tagħmir tat-trasport,
- binjiet tal-farms (mhux residenzali),
- oħrajn (binjiet u strutturi oħra, softwer tal-kompjuter, eċċ.),

↓ 138/2004 (adattat)

2.163. Il-GFCF jikkorrispondu għall-akkwist ta’ dawn l-assi (assi godda prodotti jew importat matul il-perjodu ta-kontabilità, jew assi eżistenti) imnaqqas bit-trasferimenti lejn unità oħrajn (tal-industrija agrikola jew industriji oħrajn). Wiehed għandu jiftakar li jekk din it-tranzazzjoni tikkonċerna żewġ unità tal-industrija agrikola matul l-istess perjodu tal-kontabilità, iż-żewġ ċirkolazzjonijiet jikkancellaw lil xulxin u l-ispejjeż assoċjati mat-trasferiment tat-titolu tal-proprjetà biss jiġu rreġistrati taħt it-titolu korrispondenti tal-assi fissi.

2.164. Fil-każ ta’ bini ta’ oġġetti ta’ kapital (intenzjonati għall-bejgħ) li l-produzzjoni tagħhom ittul fuq ħafna perjodi, il-valur tax-xogħol imwettaq fil-perjodu tal-produzzjoni għandu jiġi rreġistrat fit-tibdil fl-istokk tal-produttur fil-forma ta’ xogħol mhux lest. Dawn l-oġġetti (kemm jekk mobbli jew immobbli) ma jiġux irreġistrati fil-GFCF sakemm it-titolu tal-proprjetà ikun trasferit. B’ kuntrast, meta din il-

²⁷ Dan it-tnaqqis jikkorrispondu għall-każ teoretiku fejn l-importazzjoni ta’ *annimali produttivi* jiġu rreġistrati bħala GFCF. Fil-prattika l-*annimali* kollha importati mill-industrija agrikola jitqiesu bħala tibdil fl-istokk (ara punt. 2.205).

produzzjoni tkun fuq il-kont proprju, dan ix-xogħol jiġi rreġistrat bħala GFCE matul il-perjodu sħiħ tal-produzzjoni (☒ ara punt ☒ 2.025).

- 2.165. Assi li l-użu ekonomiku tiegħu jinbidel mingħajr ma jinbidel il-proprjetarju (☒ per eżempju ☒ meta bini agrikolu jintuża għal għanijiet li m' humiex ta' xi attività ta' produzzjoni agrikola) ma jiġix irreġistrat bħala disponiment fl-assi. Dan it-tibdil jiġi rreġistrat fil-kont tat-“tibdil ieħor fil-volum tal-assi”.

↓ 2019/280 Art. 1 u
Anness I.5(zz)

- (m) Titjib maġġuri fl-art

↓ 2019/280/ Art. 1 u
Anness I.5(aaa)

- 2.166. It-titjib maġġuri fl-assi tanġibbli mhux prodott jikkorrispondi l-aktar għal titjib fl-art (kwalità aħjar tal-art u rendiment aħjar b'irrigazzjoni, drenagg u miżuri għall-prevenzjoni tal-għargħar, eċċ.) u jenħtieġ jiġi trattat bħal kwalunkwe GFCE oħra (ESA 2010, punt 3.128).

↓ 138/2004 (adattat)
→₁ 2019/280 Art. 1 u
Anness I.5(bbb)

- 2.167. Dawn l-investimenti jiġbru fihom l-infieq fuq it-titjib fl-artijiet u t-tħejjijiet għal użu produttiv ieħor, bl-eċċezzjoni ta' manteniment ta' rutina (☒ ara punti 2.127, 2.128 sa 2.129). ☒ Dan l-infieq irid isir mill-okkupanti jew ir-riżultat ta' dan l-infieq irid isir proprjetà tagħhom. →₁ Dan jikkonċerna b'mod partikolari n-nefqa għax-xogħlijiet infrastrutturali bħat-tindif, il-livellar, id-drenagg, l-irrigazzjoni u l-konsolidazzjoni (☒ ara ☒ ESA 2010, punt 3.128 u SNA 2008, punt 10.79 sa 10.81). ←

- (n) L-ispejjeż assoċjati mat-trasferiment ta' titli ta' proprjetà ta' attiv mhux prodott

- 2.168. L-ispejjeż assoċjati mat-trasferiment ta' titli ta' proprjetà ta' attiv mhux prodott jirreferi għall-akkwisti ta' artijiet u attiv mhux prodott mhux tanġibbli (bħal attiv bi privattiva, drittijiet tal-produzzjoni, eċċ.) minn unità agrikoli. Dawn l-akkwisti ma jiġux irreġistrati bħala GFCE (imma taħt titolu ieħor tal-kont tal-kapital, minhabba li huma assi mhux prodott) u l-ispejjeż assoċjati mat-trasferiment ta' titli ta' proprjetà jiġu rreġistrati bħala GFCE (għall-akkwistatur, imma mhux għall-bejjiegh).

↓ 2019/280 Art. 1 u
Anness I.5(ccc) (adattat)

- (o) Riċerka u żvilupp

- 2.168.1. Ir-riċerka u l-iżvilupp jikkonsistu mill-valur tan-nefqa għal xogħol kreattiv li jsir fuq bażi sistematika biex tiżdied id-damma tal-għarfien, u l-użu ta' din id-damma tal-għarfien biex jinholqu applikazzjonijiet godda. Sakemm il-valur ma jkunx jista' jiġi stmat b'mod raġonevoli, konvenzjonalment dan jiġi valwat bħala s-somma tal-

kostijiet, inkluż dawk għar-riċerka u l-iżvilupp mingħajr suċċess (ara ESA 2010, l-Anness 7.1).

↓ 138/2004

(p) Ogġetti u servizzi esklużi mill-GFCF

2.170. L-ogġetti u servizzi li ġejjin m' humiex inklużi fil-GFCF:

↓ 2019/280/280 Art. 1 u
Anness I.5(ddd)(adattat)

(a) għodod zgħar, ilbies tax-xogħol, spare parts u tagħmir, anke jekk dawn l-ogġetti għandhom haġja normali tal-użu ta' aktar minn sena; għax jiġġeddu regolarment, u għal konformità mal-prattiki kontabbilistiċi kummerċjali, dan ix-xiri tal-ogġetti jitqies bħala konsum intermedju (ara punti 2.105 u 2.106);

↓ 138/2004 (adattat)

(b) manteniment u tiswijiet kontinwi (ara punti 2.127, 2.128 u 2.129) huma kklassifikati bħala konsum intermedju;

↓ 2019/280 Art. 1 u
Anness I.5(ddd) (adattat)

(c) servizzi ta' reklamar, riċerka tas-suq, eċċ. Ix-xiri ta' dawn is-servizzi jiġi inkluż fil-konsum intermedju (ara punt 2.109(d));

↓ 138/2004 (adattat)
→₁ 2019/280 Art. 1 u
Anness I.1(a)
→₂ 2019/280/280 Art. 1 u
Anness I.5(eee)
→₃ 2019/280/280 Art. 1 u
Anness I.5(fff)

(d) ogġetti li jifilhu għall-istrapazz akkwistati mill-unitajiet domestiċi biex jissodisfaw il-htigijiet domestiċi tagħhom; minhabba li dawn l-ogġetti m' humiex użati għal għanijiet ta' produzzjoni, jitiqiesu bħala konsum finali;

(e) annimali li jservu bħala stokk: annimali mħaxxna imrobbija għall-qatla, inkluż tjur;

(f) qligħ u telf ta' azjendi agrikoli fuq l-assi fissi (għandu jiġi rreġistrat fil-kont ta' rivalutazzjoni, ara punt 2.135);

(g) telf fuq assi fissi ikkawżati minn affarijiet katastrofiċi (mard tal-baqar, eċċ.) jew force majeure (għargħar, irjiehat qawwija, eċċ.) (ara punt 2.045 u 2.136).

2.171. Il-valur tal-oġġetti ta' kapital fiss użat simultanjament għal għanijiet professjonali u privati (vetturi bil-mutur, bħala eżempju) jiġi rreġistrat skond iż-żewġ tipi possibbli ta' użu taġġhom; parti bħala GFCF u parti, bħala konsum finali.

2. *Tibdil fl-istokk*

(a) Definizzjoni ta' stokk u tibdil fl-istokk

2.172. L-istokk jikkonsisti fl-oġġetti kollha li ma jiffurmawx parti mill-kapital fiss u huma miżmuma mill-unità li tipproduci f'mument partikolari. Issir distinzjoni bejn żewġ tipi ta' stokk: stokk input u stokk output:

- L-istokk input huwa magħmul minn materjal mhux maħdum u fornituri li jintużaw f'data aktar tard bħala inputs intermedji fil-proċess tal-produzzjoni. Normalment, il-konsum ta' dawn il-prodotti huwa kkalkulat billi jitnaqqas ix-xiri (jew forom oħra ta' akkwisti) bit-tibdil fl-istokk matul il-perjodu ta' referenza (☒ ara punt ☒ 2.021).
- L-istokk output jirrapreżenta l-istokk ta' prodotti lesti u xogħol fl-idejn tal-produttur. Dawn jiġu kkunsidrati fil-kalkolu tal-output. L-istokk output jikkonsisti fi:
 - prodotti lesti mill-industrija: dawn huma oġġetti li l-produttori m'għandhom l-ebda intenzjoni li jipproċessawhom aktar qabel jibagħtuhom għal għanijiet ekonomiċi oħra. Fil-każ tal-agrikoltura, jinkludu prodotti tal-ħxejjex, żejt taż-żebbuġa, għeneb magħsur, prodotti tal-bhejjem u oġġetti mhux agrikoli prodotti f'attivitajiet sekondarji nseparabbli,
 - xogħol fl-idejn: dan huwa output li għadu mhux lest għal kollox. Għall-EAA, dan jinkludi nbid, bhejjem għall-qatla, it-tiġieg kollha u tjur oħra (inkluż tjur għat-tnissil) u annimali oħra ħlief dawk meqjusa bħala kapital fiss. Għandu jkun innutat li l-għelejjel imkabbra (☒ ara punt ☒ 2.012) m'humieq meqjusa bħala stokk ta' xogħol fl-idejn fil-kontijiet ekonomiċi annwali.

2.173. Li ma jiġux rreġistrati ħxejjex imkabbra bħala xogħol mhux lest huwa ġustifikat għall-agrikoltura Ewropea minħabba l-fatt li maġġoranza kbira ta' għelejjel għandhom ċiklu ta' produzzjoni li huwa iqsar mill-perjodu ta' l-kontabilità. Jinħass ukoll li jekk jiġu rreġistrati fil-mument tal-ħsad taġġhom dan jippermetti konsistenza suffiċjenti ma' l-ispejjeż tal-produzzjoni li jridu jinżammu fl-analiżi tad-dhul mill-attività (☒ ara punt ☒ 2.012). Meta l-ħsad, il-preparazzjoni tal-ħamrija u it-tranzazzjonijiet tal-pjantaġġun isiru f'perjodi takontabilità differtenti, il-kontijiet tal-perjodu li fih isiru l-ispejjeż juru telf fil-kontabilità u dawk tal-ħsad juru profitt fil-kontabilità. Dan il-metodu ta' kontabilità jista', madankollu, jiġi aċċettat minħabba li jekk il-kondizzjonijiet jibqgħu l-istess minn sena għall-oħra jiġi stabbilit bilanċ approssimattiv f'dak l-infieq li jiġi kkompensat fl-istess perjodu mill-profitt mill-bejgħ tal-ħsad preċedenti. Huwa biss fil-każ ta' bidla sostanzjali fil-produzzjoni jew f'każijiet ta' ħsad baxx li dan il-kompens ma jseħħ. Taht dawn iċ-ċirkostanzi, jista' jkun indikat l-irreġistrar tal-output bħala xogħol fl-idejn (ara wkoll punt 2.013).

2.174. Għandu jkun innutat li s-servizzi ma jiddaħħlux bħala stokk ħlief għal dawk inklużi fil-valur tax-xiri tal-oġġetti impoġġija fl-istokk.

2.175. Skond il-→₁ ESA 2010 ←, it-tibdil fl-istokk jitkejjel billi jitnaqqas il-valur tal-ħruġ mill-istokk u kwalunkwe telf rikurrenti ta' oġġetti fl-istokk mill-valur tad-dhul fl-istokk.

- (b) Iż-żmien tal-irreġstrar u l-ivvalutar tat-tibdil fl-istokk
- 2.176. Id-dhul fl-istokk għandu jiġi vvalutat fid-data tad-dhul fl-istokk u l-ħruġ mill-istokk għandu jiġi vvalutat skond il-prezzijiet prevalenti meta jinħareġ l-istokk. Il-mument tal-irreġstrar (u l-ivvalutar) tad-dhul u l-ħruġ mill-istokk għandu jkun konsistenti ma' dak ta' tranżazzjonijiet oħrajn fi prodotti (l-output u l-konsum intermedju).
- 2.177. Il-prezz bażiku huwa l-prezz li jintuża għall-ivvalutar tat-tibdil fl-istokk (dhul, ħruġ jew telf rikurrenti ta' prodotti lesti jew xogħol fl-idejn). Fejn għandu x' jaqsam id-dhul fl-istokk ta' xogħol fl-idejn, il-prezz użat għandu jiġi stmat billi jkun applikat il-frazzjon tal-ispejjeż totali tal-produzzjoni magħmula sa' l-aħħar tal-perjodu għall-prezz bażiku ta' prodott simili lest. →₂ Inkella, il-valur tal-entrati ta' xogħol fl-idejn jista' jiġi stmat bil-valur tal-kost tal-produzzjoni b'markup għas-surplus operatorju mistenni jew għall-introjtura imħallat (stmat) (☒ ara ☒ ESA 2010, punt 3.47 u 3.48). ←
- 2.178. Il-metodu rrakkomandat fil-→₁ ESA 2010 ← għall-irreġstrar ta' dhul u ħruġ mill-istokk huwa l-metodu perpetwu tal-iventarju. Madankollu, is-soluzzjoni m' hijiex generalment applikabbli minħabba d-diffikultà biex tinkiseb informazzjoni dwar dhul u ħruġ fl-istokk. F'attentat biex jiġi lineari mal-metodu perpetwu tal-iventarju, il-→₁ ESA 2010 ← jirrakkomanda metodu “kwantitattiv” li jikkonsisti fil-kejl tat-tibdil fl-istokk bħala d-differenza fil-volum bejn l-istokk fil-bidu u fit-tmiem tal-perjodu ta l-kontabilità, ivvalutat skond il-prezzijiet medji fis-seħħ matul il-perjodu konċernat. Madankollu, dan il-metodu huwa applikabbli biss jekk il-prezzijiet jibqgħu stabbli matul il-perjodu kkunsidrat jew jekk il-prezzijiet u l-kwantitajiet fl-istokk jiżdiedu jew jonqsu b' rata kostanti matul il-perjodu tal-kontabilità.
- 2.179. Dan il-“metodu kwantitattiv” ma jistax jiġi applikat għall-produzzjoni tal-ħxejjex minħabba l-varjazzjoni fil-prezzijiet u l-kwantitajiet li jirriżultaw mill-proċess tal-produzzjoni u l-istruttura tal-provvista u d-domanda. →₃ Din il-problema li hija speċifika għall-agrikoltura hi rikonoxxuta mill-ESA 2010 (☒ ara punt ☒ 3.153(c)). ←
- 2.180. Għandu jkun ikkunsidrat li tibdil fl-istokk, kif definit fil-punt 2.175, huwa wieħed mill-partijiet tat-tibdil fil-valur tal-istokk bejn il-bidu u t-tmiem tal-perjodu tal-kontabilità. Hemm fil-fatt somma bażika tal-kontabilità li torbot iċ-ċifri tal-assi fl-istokk tal-bidu u tal-għeluq:

Il-valur tal-istokk tal-għeluq skond il-prezzijiet applikabbli fit-tmiem tal-perjodu tal-kontabilità	
– Il-valur tal-istokk tal-bidu skond il-prezzijiet applikabbli fil-bidu tal-perjodu tal-kontabilità =	Tibdil fl-istokk (dhul – ħruġ – telf rikurrenti)
	+ qligħ nominali tal-azzjenda agrikola (nett mit-telf)
	+ tibdil ieħor fil-volum

- 2.181. Dan il-qligh u telf nominali tal-azjenda agrikola u t-tibdil l-iehor fil-volum²⁸ m' għandhomx jigu nkluzi fil-kejl tal-output, imma fil-kont tat-tibdil l-iehor fl-assi (rispettivament, fil-kont ta' rivalutazzjoni u fit-tibdil l-iehor fil-volum tal-kont tal-assi).
- 2.182. Id-diffikultà ewlenija fl-ivvalutar tat-tibdil fl-istokk fl-EAA tikkonċerna l-prodotti tal-hxejjex. Dawn il-prodotti huma fil-fatt staġjonali li d-dhul tagħhom fl-istokk isehh biss wara l-ħsad u li l-ħruġ tagħhom mill-istokk itul fuq ħafna xhur wara l-ħsad u ħafna drabi ikompli fis-sena ta-kontabilità li jkun imiss. Il-prezz tagħhom jista' wkoll ikun sugġett għall-varjazzjonijiet sostanzjali minn perjodu għall-iehor, jew anke fl-istess perjodu.
- (c) Tibdil fl-istokk tal-bhejjem u l-prodotti tal-animali
- 2.183. Meta jkun ivvalutat it-tibdil fl-istokk tal-bhejjem, m' huwiex wisq importanti jekk l-animali kienux imrobbija mit-twelid fil-pajjiż jew importati meta kienu zgħar fl-età u mbgħad imrobbija w imħaxxa. Meta l-animali importati jittiehdu mill-azjenda li tkompli trabbihom fit-territorju nazzjonali, l-animali jigu “nazzjonalizzati” u konsegwentament assimilati għall-produzzjoni domestika.
- 2.184. Biex ikun evalwat it-tibdil fil-merħla fit-tmiem tal-perjodu ta' referenza, trid issir distinzjoni bejn il-merħla fl-“istokk” u l-merħla “fl-assi fissi” (☒ ara punti ☒ 2.140 u 2.203). Il-valur skond il-prezzijiet bażiċi għall-ewwel kategorija tal-animall għandha tkun ikkunsidrata li hija s-somma tal-ispejjeż tal-produzzjoni tul il-ħajja tal-animall medju fil-klassijiet differenti tal-bhejjem sa u nkluz is-sena ta' referenza, miżjud b' mark-up għar-riżultat mill-ġestjoni stmat jew stima tad-dhul imhallat (☒ ara punt ☒ 2.177). Jekk animall kien originarjament importat qabel il-perjodu tiegħu fit-territorju nazzjonali, il-prezz tax-xerrej fil-mument tal-importazzjoni jista' jitqies bħala li jirrapreenta s-somma tal-ispejjeż tal-produzzjoni sa' dik id-data.
- 2.185. Minħabba t-tibdil ġenerali regolari fil-prezzijiet tal-animali, huwa possibbli li tevalwa t-tibdil fl-istokk tal-bhejjem b' metodu sempliċi ta' approssimazzjoni li jeskludi l-qligh nominali tal-azjendi agrikoli (nett mit-telf). Għal kull kategorija ta' animall, it-tibdil fil-populazzjoni bejn il-bidu u t-tmiem tas-sena tal-l-kontabilità jiġi mmultiplikat bil-prezz medju osservat matul il-perjodu ta' referenza.
- (d) Tibdil fl-istokk ta' prodotti staġjonali
- 2.186. Il-prodotti staġjonali (☒ ara punt ☒ 2.179 u 2.182) huma prodotti li għalihom il-metodu kwantitattiv ma jirrapreżentax approssimazzjoni tajba tal-inventarju perpetwu minħabba t-tibdil irregolari fil-prezzijiet u l-kwantitajiet. L-applikazzjoni tal-metodu kwantitattiv jista' jwassal għall-inklużjoni tal-qligh jew telf nominali tal-azjenda agrikola fil-kejl tat-tibdil fl-istokk. Soluzzjoni waħda tista' tkun il-kejl tat-tibdil fl-istokk fuq perjodi iqsar mill-perjodu ta' referenza (bħala eżempju, kull tlett xhur), sottoperjodi li jkollhom xejriet fil-prezzijiet u l-kwantitajiet aktar lineari. Minkejja dan, dan it-tip ta' metodu huwa ħafna drabi diffiċli biex ikun applikat minħabba nuqqas ta' data bażika.

²⁸ Tibdil ieħor fil-volum ġeneralment huwa mifhum li jfisser stokk ta' oġġetti meqruda wara avvenimenti eċċezzjonali (bħal diżastri naturali). It-telf kurrenti huwa inkluż fid-disponiment mill-istokk.

↓ 2019/280 Art. 1 u
Anness I.5(ggg)

- 2.187. Metodu ieħor għall-evalwazzjoni tal-istokk tal-prodotti staġunali hu dak li jeżamina x-xejra fil-prezzijiet tal-oġġetti stokkjati. Il-prezz ta' oġġett jista' jinbidel waqt il-ħażna għal mill-anqas tliet raġunijiet (SNA 2008, punt 6.143):
- il-proċess tal-produzzjoni hu twil biżżejjed tant li l-fatturi tal-iskontar jenħtieġ jiġu applikati għall-ħidma mwettqa ferm qabel il-konsenja,
 - il-kwalitajiet fiżiċi tiegħu jaf jitjiebu jew jehżienu maż-żmien,
 - jista' jkun hemm fatturi staġunali li jinfluwenzaw il-provvista u d-domanda tiegħu, u għalhekk iwasslu għal bidliet regolari u prevedibbli fil-prezz tiegħu tul is-sena, anki jekk il-kwalitajiet fiżiċi tiegħu jaf ma jinbidlux,

↓ 2019/280 Art. 1 u
Anness I.5(hhh)

- 2.188. Id-differenza bejn il-prezz li bih il-prodotti jitqiegħdu fl-istokk u l-prezz li bih jiġu rtirati mill-istokk, jenħtieġ tirrifletti l-valur tal-output addizzjonali prodott waqt il-ħażna (SNA 2008, punt 6.143), għax il-prodotti rtirati mill-ħażna għal diversi xhur wara l-ħsad huma differenti, mil-lat ekonomiku, minn dawk li jkunu nħażnu. Jenħtieġ li din it-tip ta' żieda fil-valur tal-prodotti ma tingħaddx bħala qligħ nominali tal-azjenda agrikola.

↓ 138/2004 (adattat)
→₁ 2019/280 Art. 1 u
Anness I.1(a)

- 2.189. Fuq il-bażi tal-partijiet differenti tat-tibdil fil-valur tal-istokk u l-fatturi li jiddeterminaw it-tibdil fil-prezzijiet tal-prodotti miżmuma fl-istokk, u minħabba d-diffikultà biex ikun eskluż għal kollox l-irreġistrar tal-qligħ u telf tal-azjenda agrikola mill-ivvalutar tal-output staġjonali, huma rrakkomandati żewġ metodi. Dawn huma differenti fl-interpretazzjoni tagħhom tal-attività ta' ħżin u l-mument tal-irreġistrar tat-tibdil fil-valur tal-oġġetti li jirriżulta minn kemm idumu fl-istokk. L-ewwel metodu jiġbor fih il-metodu ta' referenza applikat fl-ivvalutar tal-output u t-tibdil fl-istokk tal-produzzjoni agrikola staġjonali. It-tieni metodu jista' jintuża għal każi aktar speċifiċi (l-aktar prodotti li l-prezzijiet tagħhom huma diffiċli li tbassarhom).
- 2.190. Il-metodu ta' referenza jikkonsisti fid-determinazzjoni tat-tibdil fl-istokk bħala d-differenza bejn il-valur tal-output għas-sena u l-valur tal-bejgħ (w użu ieħor) għall-istess sena²⁹. Dan huwa bbażat fuq l-assunzjoni li ma baqax stokk fit-tmiem tas-sena ta' tqegħid fis-suq (it-tmiem tal-ewwel nofs tas-sena kalendarja ta' wara). Jinvolvi direttament l-evalwar tal-output totali tal-ħsad matul sena n billi jintuża l-prezz medju miżun għas-sena ta' tqegħid fis-suq ($n/n + 1$) u minn dan jitnaqqas il-valur tal-

²⁹ Jintuża t-tqassim tal-output f'bejgħ (w użu ieħor) u tibdil fl-istokk.

bejgħ kollu (w użu ieħor) magħmul matul is-sena kalendarja n li tikkorrispondi għas-sena tal-ħsad³⁰ skond il-prezzijiet applikabbli fil-mument tal-bejgħ (w użu ieħor).

- 2.191. Il-metodu ta' referenza jittratta l-attività tal-ħzin bħala fattur li jgħolli l-prezzijiet tal-oġġetti matul il-ħzin. Għalhekk jagħmel distinzjoni bejn l-attività tal-ħzin u l-effetti tagħha fuq il-prezzijiet tal-prodott. Iż-żieda fil-valur li tirriżulta minn kemm il-prodott idum fl-istokk hija “antiċipata” minħabba li tiġi allokata lill-output ta' sena n (jiġifieri is-sena tal-ħsad, anke jekk il-bejgħ huwa imqassam fuq sentejn kalendarji), u b' hekk huwa possibbli li wieħed jantiċipa ix-xejriet fil-prezz mingħajr wisq incertezza minħabba li jirriżultaw minn tibdil ftit jew wisq regolari u prevedibbli (ara punt 2.186).
- 2.192. L-applikazzjoni ta' dan il-metodu jagħmilha possibbli li tkun minimizzata l-inkluzjoni tal-qligħ u t-telf tal-azjenda agrikola fil-kejl tal-output. Jassigura konsistenza bejn il-kalkoli tal-output fil-valur u l-kwantità u jevita l-irreġstrar tal-output fuq il-bażi ta' xogħol fl-idejn (billi jitlob data dwar il-livell tal-istokk fil-bidu t-tmiem tas-sena kalendarja, bil-prezzijiet korrispondenti). Jiffaċilita wkoll l-elaborazzjoni tal-kontijiet fi prezzijiet kostanti.
- 2.193. Metodu ieħor, it-tieni, huwa rakkomandat fil-każ speċifiku ta' prodotti li l-prezzijiet tagħhom huwa diffiċli li tbassrahom (bħall-frott, ħaxix, patata u żejt taż-żebbuġa) u li l-ħzin tagħhom fl-azjendi agrikoli jilhaq livelli ekonomiċi sinifikanti. Dan il-metodu huwa anqas strett mill-metodu ta' referenza fl-eskluzjoni tal-qligħ u t-telf tal-azjenda agrikola mill-kejl tal-output; jikkunsidra l-attività tal-ħzin bħala estensjoni tal-proċess tal-produzzjoni fiż-żmien. L-inkluzjoni taż-żieda fil-prezzijiet ta' oġġetti maħżuna tiġi ttardjata w allokata lis-sena li fiha sar il-ħzin.
- 2.194. B' dan it-tieni metodu, l-output stagjonali jiġi kkalkulat direttament bħala s-somma tal-bejgħ, l-użu ieħor u t-tibdil fl-istokk. It-tibdil fl-istokk jiġi stmat bl-ivvalutar tal-istokk fit-tmiem u l-bidu tal-perjodu tal-l-kontabilità fuq il-bażi tal-prezzijiet kurrenti tagħhom.
- 2.195. Għandu jkun innutat li dawn iż-żewġ metodi huma differenti fil-mod kif ikejlu it-tibdil fl-istokk imma mhux fil-mod kif jiġi vvalutat il-bejgħ (li huwa vvalutat skond il-prezzijiet bażiċi applikabbli fil-mument tal-ħruġ mill-istokk)
- (e) Tibdil fl-istokk tal-inbid (minn għeneb prodott mill-istess azjenda)
- 2.196. L-inbid huwa prodott li ġeneralment jinżamm fl-istokk għal ħafna snin biex jimmatura. Matul dan il-perjodu ta' ħzin, il-kwalità tiegħu tinbidel. L-attività tal-ħzin tiegħu tista' titqies bħala estensjoni tal-proċess tal-produzzjoni tal-inbid minħabba li l-inbid li jitneħħa mill-ħażna huwa differenti mill-inbid li nħażen l-ewwel darba. Nbid maħzun għandu għalhekk jitiqies bħala xogħol fl-idejn u ż-żieda fil-valur li mbgħad tiġi stabbilita għandha titqies bħala żieda fl-output li trid titkejjel kontinwament tul iż-żmien.
- 2.197. It-tibdil fil-valur tal-inbid jista' jirriżulta minn tlett fatturi: tibdil fil-kwalità tiegħu, tibdil fl-istruttura tal-provvista u d-domanda (jiġifieri . Il-prezzijiet relattivi bejn l-inbid mhux matur u l-inbid matur), u żieda ġenerali fil-prezzijiet. Waqt li t-tibdil fil-valur tal-inbid ikkawżat mill-ewwel żewġ fatturi għandu jiġi inkluz fil-kejl tal-output, kwalunkwe żieda fil-prezz tal-inbid ikkawżata minn żieda ġenerali fil-

³⁰ Jista' jinkiseb riżultat simili bl-irreġstrar tal-bejgħ fuq il-bażi ta' kull sitt xhur u bil-kalkolu tal-output tas-sena ta' referenza n billi jingħaddu flimkien il-bejgħ tat-tieni nofs ta' sena n u dak tal-ewwel nofs tas-sena n + 1.

prezzijiet tal-inbid m' għandhiex tirrifletti ruħha fil-valur tal-output imma meqjusa bħala qligħ tal-azjenda agrikola (irreġistrat fil-kont ta' rivalutazzjoni).

- 2.198. L-irreġstrar taż-żieda fil-valur tal-inbid fil-valur tal-output għandha ssir matul il-proċess kollu tal-maturità. Madankollu, dan ifisser li jrid ikun hemm ammont kbir ta' data disponibbli fl-istruttura tal-istokk tal-inbid ibbażata fuq is-sena tal-produzzjoni tagħhom, il-kwalità u l-post tal-produzzjoni, kif ukoll fuq l-iżvilupp tal-prezzijiet rispettivi tagħhom. Minhabba li din id-data kollha ġeneralment ma' tkunx disponibbli fl-Istati Membri, ġew żviluppanti żewġ metodi prattiċi li jippermettu li ż-żieda fil-valur tal-inbid ikkawżata mill-maturità tiegħu tiġi kkalkulata approssimattivament għall-EAA. Għalkemm mhux daqshekk strett fil-kuntest kuncettwali, dawn iż-żewġ metodi xorta jidhru li huma aċċettanbbli fis-sitwazzjoni preżenti fejn tidhol id-disponibilità tad-data. L-għażla ta' kull Stat Membru tiddependi fuq l-istruttura tiegħu tal-industrija tat-tkabbir tal-inbid u s-sistema tal-istatistika.
- 2.199. L-antiċipazzjoni taż-żieda fil-valur mill-maturità tal-inbid: l-ewwel metodu huwa biex jiġi vvalutat id-dhul fl-istokk tal-inbid li jrid jiġi mmaturat mill-produttur, billi jintużaw il-prezzijiet tal-bjegħ tal-inbid li diġà ġie mmaturat, skond kif osservat fit-tieni nofs tas-sena. Iż-żieda mistennija fil-valur hija antiċipata fl-output tas-sena tal-ħsad. Din iż-żieda hija biss parzjali minhabba li dawn l-inbejjed ma jiġux ivvalutati skond il-prezz reali tal-bejgħ tagħhom imma skond il-prezzijiet ta' nbejjed oħra tal-istess tip imma ixjeħ. Id-differenza bejn il-prezz reali tal-bejgħ tagħhom u dak użat għall-ivvalutar tad-dhul fl-istokk ma tingħaddx fil-valur tal-output, minhabba li hija nterpretata bħala qligħ tal-azjenda agrikola (☒ għandu jkun innutat li ☒ din id-differenza tinkludi l-effetti tal-inflazzjoni). Minhabba li ma ssir l-ebda distinzjoni bejn is-sena tal-ħsad tal-inbid fl-istokk u tal-inbid mibjugħ, jitqies li s-suq tal-inbid ta' kwalità huwa lineari f'termini tal-età tal-inbid.
- 2.200. Dewmien biex tkun ikkunsidrata l-maturità tal-inbid: it-tieni metodu huwa biex jiġi vvalutat id-dhul fl-istokk skond il-prezz tal-inbid "mhux immaturat" fil-mument tal-ħsad u mhux li jiġi rreġistrat bħala żieda fl-inbid meqjus bħala xogħol fl-idejn (jiġifieri. iż-żieda fil-prezz ikkawżat mill-maturità, irrISPettivament mill-effett tat-tibdil ġenerali fil-prezz tal-inbid) sakemm l-inbid matur jinbiegħ. Minhabba li l-bejgħ huwa vvalutat skond il-prezz medju għas-sena, kwalunkwe żieda fil-valur bejn is-sena tal-ħsad u s-sena tal-bejgħ tiġi rreġistrata fl-output tas-sena tal-bejgħ (u għalhekk ma tiġix distribwita matul iż-żmien). Dan il-metodu jirrikjedi aktar data fuq l-istruttura tal-istokk tal-inbid minhabba li jassumi li d-distribuzzjoni tal-istokk (u ħruġ mill-istokk) huma magħrufa għal kull sena ta' ħsad. Minkejja dan, jipprovdi idea aktar preċiża tal-bejgħ u l-istokk tal-inbejjed antiki differenti.
- 2.201. L-ebda wieħed minn dawn iż-żewġ metodi prattiċi ma jippermetti li ż-żieda fil-valur tal-inbid mill-maturità tiġi ddistribwita tul iż-żmien: wieħed jirreġistraha bil-quddiem u l-iehor wara ċertu żmien. Dan l-iżvantaġġ jista' jitqies bħala relattivament zgħir fiż-żewġ każi jekk ikun assunt li hemm ċertu stabbiltà matul iż-żmien fil-produzzjoni tal-inbid "immaturat". L-ewwel metodu jidher li hu ppreferut meta l-perjodu medju tal-maturità ikun qasir.
3. *L-irreġstrar tal-bhejjem bħala "GFCF" jew "tibdil fl-istokk"*
- 2.202. Kif imsemmi ☒ fil-punti ☒ 2.140 u 2.151, it-tibdil fin-numru tal-bhejjem (għall-għanijiet tal-istatistika agrikola) jiddaħħlu jew bħala GFCF jew bħala tibdil fl-istokk skond it-tip tal-annimal.

(a) Definizzjoni

2.203. Il-GFCF tal-bhejjem jikkonċerna l-annimali, jiġifieri . assi fissi, użat ripetutament u kontinwament fil-proċessi tal-produzzjoni. Dan jitrabbew għall-output li jipprovdu regolarment u jinkludu, bħala eżempju, bhejjem għat-tnissil, bhejjem għall-halib, annimali tat-tgħabija, nagħaġ u annimali oħrajn imrobbija għas-suf tagħhom. B' kuntrast, l-annimali li jservu bħala stokk huma annimali prodotti matul il-perjodu kurrenti jew ta' qabel li jinżammu f'kondizzjoni li jinbiegħu jew jintużaw għal għanijiet oħrajn tal-produzzjoni f'data aktar tard. Dawn jinkludu annimali imrobbija għall-laħam tagħhom bħall-annimali għall-qatla u t-tjur.

(b) L-irreġstrar tal-annimali mportati

1. L-annimali identifikabbli bħala assi fissi:

2.204. Jekk, fil-mument tal-importazzjoni, l-annimali kienu f'posizzjoni li jiġu identifikati b' mod ċar bħala assi fissi, jiġu rreġistrati esklussivament bħala akkwisti fil-GFCF (ara punti 2.149 u 2.150). Naturalment, l-annimali mixtrija biss mill-industrija agrikola għandhom jiġu rreġistrati bħala GFCF tal-agrikoltura, u għalhekk mhux, bħala eżempju, żwiemel tas-sarġ għall-użu privat jew annimali akkwistati għal għanijiet oħrajn.

2. Annimali identifikabbli bħala stokk:

2.205. B' kuntrast, jekk fil-mument tal-importazzjoni l-annimali kienu f'kondizzjoni li jkunu identifikati b' mod ċar bħala stokk (per eżempju . annimali għall-qatla) l-importazzjoni tagħhom tkun ikkunsidrata bħala dħul fl-istokk tax-xogħol fl-idejn u għalhekk, imnaqqsa mill-bejgħ (bejgħ negattiv) fil-kalkolu tal-output (ara punt 2.069).

3. It-trattament li jrid jiġi adottat:

2.206. Huwa ħafna drabi diffiċli, fuq il-bażi tas-sorsi tad-data disponibbli, li jsiru distinzjonijiet pertinenti bejn dawn iż-żewġ kategoriji differenti ta' annimali. Din hija r-raġuni għala l-valur tal-annimali kollha mportati (annimali ikklassifikati bħala assi fissi jew stokk, imma bl-eċċezzjoni ta' daww l-annimali mportati għall-qatla immedjata) għandu jitnaqqas mill-bejgħ fil-kalkolu tal-output. Jekk fi kwalunkwe mument huma jiġu ttrasferiti lejn il-merħla tal-bhejjem produttivi (jiġifieri . assi fiss), jiġu rreġistrati bħala oġġetti ta' kapital fissi prodotti fuq il-kont proprju matul il-perjodu ta' referenza meta jsir it-trasferiment (bħala ma jsir fil-każ tal-annimali li jiġu prodotti u mrobbija fil-pajjiż u li huma mbgħad ittrasferiti lejn merħliet ta' bhejjem produttivi) (ara punti 2.069 u 2.070).

2.207. Għandu jkun innutat li annimali mportati għall-qatla immedjata jiġu rreġistrati bħala importazzjoni tal-biċċeriji nazzjonali u ma jiġux irreġistrati fl-EAA minħabba li dawn tal-aħħar huma ristretti fid-deskrizzjoni tal-output tal-agrikoltura nazzjonali.

(c) L-irreġstrar tal-kummerċ fil-bhejjem bejn l-unità agrikoli

2.208. Annimali kklassifikati bħala assi fissi: kummerċ f'dawn l-annimali jiġi rreġistrat bħala GFCF bħala akkwisti u disponiment fl-assi fissi (servizzi assoċjati mat-trasferiment tat-titolu tal-proprjetà jiġu rreġistrati fil-prezz tal-bejgiegħ). Meta l-bejgħ u x-xiri jsir fl-istess perjodu tal-l-kontabilità, dawn iċ-ċirkolazzjonijiet jikkumpensaw lil xulxin u s-servizzi assoċjati mat-trasferiment tat-titolu tal-proprjetà biss jiġu rreġistrati bħala GFCF (ara punt 2.068).

- 2.209. Annimali kklassifikati bhala stakk: dan il-bejgħ u x-xiri jiġi rreġistrat biss jekk isir f'zewg perjodi tal-kontabilità differenti. Servizzi assoċjati ma' dan il-kummerċ, li huma nkluzi fil-prezz tax-xerrej, għandhom jitnaqqsu mill-output totali meta l-kummerċ iseħħ fl-istess perjodu tal-kontabilità (☒ ara punt ☒ 2.067).
- 2.210. Minhabba t-trattament speċjali tal-kummerċ fil-bhejjem bejn l-unità agrikoli u l-importazzjoni, m' hemmx konsum intermedju għall-“Bhejjem u prodotti tal-annimali”.
- (d) Annimali mhux agrikoli
- 2.211. It-trobbija ta' żwiemel tat-tigrija, żwiemel tas-sarg, klieb, qtates, għasafar tal-gaġġa, annimali taż-zoo u taċ-ċirku u barrin għall-ġlied huwa nkluz fl-attivitajiet li jiddefinixxu l-industrija agrikola, kemm jekk huma għat-tnissil, produzzjoni tal-laħam, rekreazzjoni jew avvenimenti sportivi (☒ ara punt ☒ 1.75). L-użu ta' dawn l-annimali għal attivitajiet ta' servizz huma nkluzi fl-industrija agrikola biss, meta dawn l-attivitajiet jitwettqu mill-unità agrikoli bhala attivitajiet sekondarji nseparabbli. It-trobbija ta' annimali mhux agrikoli minn unità li għalihom l-attività agrikola tirrapreżenta biss attività tal-ħin liberu m' hijiex ikkunsidrata bhala parti mill-EAA (☒ ara punt ☒ 1.24).
- 2.212. Annimali bħal dawn jistgħu jinbiegħu lil:
- unitajiet domestiċi: f'liema każ kull tranżazzjoni sussegwenti li tinvolvi dawn l-annimali m' humiex ta' interess għall-EAA,
 - ferġat ohra: kelb tal-għassa, animal taċ-ċirku jew żiemel tat-tigrija, bhala eżempju; dawn jiffurmaw parti mill-formazzjoni ta' kapital fiss tal-ferġa li tixtri.

III. TRANŻAZZJONIJIET DISTRIBUTTIVI U ĊIRKOLAZZJONIJIET OHRA

A. DEFINIZZJONI

- 3.001. It-tranżazzjonijiet distributtivi huma tranżazzjonijiet ☒ li: ☒
- jiddistribwixxu valur miżjud iġġenerat mill-produzzjoni fost il-ħaddiema, il-kapital u l-gvern generali,
 - jinvolvu id-distribuzzjoni mill-ġdid tad-dħul u l-ġid.
- 3.002. L-→₁ ESA 2010 ← jiddistingwu bejn it-trasferimenti kurrenti u t-trasferimenti ta' kapital, dawn tal-aħħar jirrapreżentaw id-distribuzzjoni mill-ġdid tat-tifdil jew ġid aktar milli tad-dħul.
- 3.003. Minhabba li l-EAA huma l-kontijiet għal industrija, ċertu tranżazzjonijiet distributtivi biss se jkunu deskritti f'dan il-kapitolu. L-aktar importanti huma daww irreġistrati fil-kontijiet tad-distribuzzjoni tad-dħul primarju, partikolarment il-ġenerazzjoni tal-kont tad-dħul u l-kont tad-dħul imprenditorjali (ara s-sekwenza tal-kontijiet tal-EAA, ☒ punti ☒ 1.38 sa 1.48). Fil-każ tal-ġenerazzjoni tal-kont tad-dħul, dawn it-tranżazzjonijiet distributtivi jikkoncernaw lil taxxi ohrajn fuq il-produzzjoni, sussidji ohrajn fuq il-produzzjoni u l-kumpens tal-impjegati. Għall-kont tad-dħul imprenditorjali, dawn jikkorrispondu għal ċertu tipi ta' dħul minn proprjetà (l-aktar renti fuq artijiet, imgħax u dħul minn proprjetà attribwit lid-detenturi ta' poloz ta' assigurazzjoni). Dan il-kont jirreġistra wkoll it-tranżazzjonijiet distributtivi li jikkorrispondu għal għajjnuna għal investiment u trasferimenti ohra ta' kapital fil-kont tal-kapital.

3.004. Ma jinkludux xi tranżazzjonijiet distributtivi li jikkoncernaw ċertu dħul mill-proprjetà (l-aktar dividendi u dħul ieħor imqassma mill-korporazzjonijiet), taxxi kurrenti fuq id-dħul u l-ġid, eċċ. L-irreġstrar ta' dawn it-tranżazzjonijiet huwa statistikament vijabbli u sinifikanti biss jekk jiġu kkunsidrati l-gruppi tal-unità istituzzjonali, jiġifieri. setturi u sottosetturi (ara punt 1.06).

B. REGOLI ĠENERALI

1. Il-perjodu ta' referenza

3.005. Il-perjodu ta' referenza għall-EAA huwa s-sena kalendarja.

2. L-unità

3.006. Il-valuri għandhom jiġu espressi f'miljuni ta' unità tal-munita nazzjonali.

3. Iż-żmien tal-irreġstrar tat-tranżazzjonijiet distributtivi

3.007. Kif kien spjegat fil-punt 2.008, l--→₁ ESA 2010 ← jirreġistra tranżazzjonijiet distributtivi fuq bażi akkumulattiva, jiġifieri. fi kliem ieħor, fil-mument meta l-valur ekonomiku, l-ammont dovut jew it-talba joriginaw, jiġu ttrasformati, ikkanċellati jew ma jibqgħux jeżistu, u mhux fil-mument meta l-pagament attwalment isir. Dan il-prinċipju tal-irreġstrar (ibbażat fuq id-drittijiet u l-obbligi) jiġi applikat għaċ-ċirkolazzjonijiet kollha, irrispettivament minn jekk humiex ċirkolazzjonijiet monetarji, jew jekk isehħux bejn l-unità jew fi hdan unità waħda. Madankollu, ċertu eċċezzjonijiet jistgħu ikunu ġustifikati għal raġunijiet prattiċi.

3.008. Iż-żmien tal-irreġstrar tat-tipi varji tat-tranżazzjonijiet distributtivi huma kif ġej:

(a) Il-kumpens tal-impjegati

↓ 2019/280 Art. 1 u Anness I.6(a)
(adattat)

3.009. Il-pagi u s-salarji gross u l-kontribuzzjonijiet soċjali reali (imħallsa mill-impjegaturi) jiġu rreġistrati waqt il-perjodu meta jsir ix-xogħol, għalkemm il-premiums u pagamenti eċċezzjonali oħra jiġu rreġistrati fil-mument meta jsiru dovuti (ara ESA 2010, punt 4.12).

↓ 138/2004

(b) Taxxi u sussidji fuq il-produzzjoni

↓ 2019/280 Art. 1 u
Anness I.6(b)(adattat)

3.010. It-taxxi fuq il-produzzjoni jiġu rreġistrati fil-mument meta jsehħu l-attivitajiet, it-tranżazzjonijiet jew avvenimenti oħra li jwasslu għal obbligi fiskali (ara ESA 2010, punt 4.26). Bl-istess mod, is-sussidji fuq il-produzzjoni jiġu rreġistrati fil-mument meta jsehħu t-tranżazzjoni jew event ieħor (produzzjoni, bejgħ, importazzjoni, eċċ.) li jikkagunaw is-sussidju (ara ESA 2010, punt 4.39).

↓ 138/2004

(c) Dħul minn proprjetà

↓ 2019/280 Art. 1 u Anness I.6(c)
(adattat)

3.011. L-imghax jiġi rreġistrat waqt il-perjodu kontabbilistiku li fih ikun dovut, irrISPettivament minn jekk effettivament jiġihallasx (ara ESA 2010, punti 4.50 u wara). Dan isir kontinwament għall-ammont tal-kapital inkwistjoni. Ir-renti jiġu rreġistrati wkoll għall-perjodu meta jkunu dovuti (ara ESA 2010, punt 4.75).

↓ 138/2004

(d) It-trasferimenti ta' kapital

↓ 2019/280 Art. 1 u Anness I.6(d)
(adattat)

3.012. It-trasferimenti kapitali (għotjiet ta' investment jew trasferimenti oħra) jiġu rreġistrati fil-mument meta l-pagament ikun dovut (jew, fil-każ ta' trasferimenti in natura, meta s-sjeda tal-assi tiġi ttrasferita jew meta d-dejn jiġhassar) (ara t ESA 2010, punti 4.162 u 4.163).

↓ 138/2004 (adattat)

4. *Rimarki ġenerali dwar il-valur miżjud*

3.013. Il-valur miżjud huwa l-entrata saldatorja fil-kont tal-produzzjoni. Huwa d-differenza bejn il-valur tal-output u l-valur tal-konsum intermedju (irrispettivament mill-kuncett tal-output użat, minħabba li l-konsum intermedju jinbidel b' dan il-mod). Huwa punt importanti fil-kejl tal-produttività ta' ekonomija jew industrija. Jista' jkun ikkontjat fuq bażi gross (il-valur miżjud gross) jew fuq bażi nett (il-valur miżjud nett), jiġifieri. qabel jew wara t-tnaqqis tal-konsum ta' kapital fiss. Il-valur miżjud nett huwa l-uniku riżors fil-ġenerazzjoni tal-kont tad-dħul. Skond il-metodu għall-ivvalutar tal-output (il-prezz bażiku) u l-konsum intermedju (il-prezzijiet tax-xerrej) il-valur miżjud nett jitkejjel skond il-prezzijiet bażiċi.

3.014. Bit-tnaqqista' taxxi oħra fuq il-produzzjoni mill-valur miżjud skond il-prezzijiet bażiċi, u ż-żieda ta' sussidji fuq il-produzzjoni, jinkiseb il-valur miżjud skond il-kost tal-produzzjoni. Il-valur miżjud nett skond il-kost tal-produzzjoni jiġbor fih id-dħul tal-fatturi tal-produzzjoni.

C. II-KUMPENS TAL-IMPJEGATI

↓ 2019/280 Art. 1 u Anness I.6(e)
(adattat)

(☒) ara (☒) ESA 2010, punt 4.02 sa 4.13)

↓ 138/2004 (adattat)
→₁ 2019/280 Art. 1 u
Anness I.6(f)

- 3.015. →₁ Il-kumpens tal-impjegati hu ddefinit bħala remunerazzjoni totali, fi flus jew in natura, pagabbli minn (☒) min iħaddem (☒) lil impjegat bi tpattija għal xogħol li jsir minn dan tal-aħħar waqt il-perjodu kontabbilistiku (☒) ara (☒) ESA 2010, punt 4.02). ← Jinkludi:
- il-pagi u s-salarji gross (kontanti u tpartit),
 - il-kontribuzzjonijiet soċjali ta' min iħaddem (attwali jew akkreditati).
- 3.016. Il-pagi u s-salarji gross f'kontanti jikkonsistu f'dawn il-partijiet:
- (a) il-pagi u s-salarji diretti bażiċi (imħallsa f'intervalli regolari);
 - (b) it-titjib fir-rati tas-sahra, xogħol bil-lejl jew tmiem il-ġimgħa, xogħol ta' natura diffiċli partikolari, eċċ.;
 - (c) l-ogħli tal-ħajja u l-ħlas għall-akkomodazzjoni;
 - (d) il-benefiċċji mal-paga bħall-bonus u għotjiet tal-Milied, l-aħħar tas-sena, btala jew fuq il-produttività għal gradi għolja;
 - (e) l-għajjnuna għat-trasport lejn u mix-xogħol³¹;
 - (f) il-kumpens għall-jiem attwalment mhux maħduma, btajjel imħallsa;
 - (g) il-kummissjonijiet, tips, miżati ta' attendenza;
 - (h) l-għajnuniet u l-pagamenti okkażjonali l-oħra marbuta mar-rizultati globali tal-kumpanija bħala parti minn skemi ta' qsim tal-profit;
 - (i) il-pagamenti magħmula minn min iħaddem bħala kontribuzzjoni għall-formazzjoni ta' assi mill-impjegati;
 - (j) il-pagamenti ta' darba lill-impjegati meta jtitilqu mill-impriża, ħlief meta dawn il-pagamenti jsiru taħt xi ftehim kollettiv;
 - (k) il-ħlasijiet għall-akkomodazzjoni mħallsa f'kontanti minn min iħaddem lill-impjegati tiegħu.
- 3.017. Għandu jkun emfasizzat li d-data li trid tiddaħħal huma l-pagi u s-salarji gross, inkluż it-taxxi fuq il-pagi u s-salarji u kwalunkwe rati oġhla ta' dawn it-taxxi u l-kontribuzzjonijiet tas-sigurtà soċjali tal-impjegati. Fil-każi fejn jiħallsu pagi u salarji netti minn min iħaddem lill-impjegati tiegħu, allura, dawn għandhom jiżdiedu bil-valur tal-punti imsemmija fuq.

³¹ Din il-kategorija ma tinkludix pagamenti magħmula primarjament fl-interess ta' min iħaddem. Pagamenti bħal dawn huma parti mill-konsum intermedju (ara punt 2.109 (e)).

- 3.018. Il-pagi u s-salarji gross imħallsa bi tpartit jikkonsistu f'oġġetti u servizzi li jitpoġġew għad-disposizzjoni minn dawk li jhaddmu għall-impjegati tagħhom bla ħlas jew bi prezzijiet imraħħsa għall-użu tal-impjegati u l-famili tagħhom, kif u meta jridu, biex jissodisfaw il-htigijiet tagħhom. Mhux neċessarjament jidhru fil-proċess tal-produzzjoni. Il-valur tagħhom huwa l-valur tal-benefiċċju li jirrapreżentaw: il-valur tal-oġġetti jekk jiġu pprovduti bla ħlas, jew id-differenza bejn il-valur tal-oġġetti u l-ħlasijiet li jkunu saru lill-impjegati jekk jiġu pprovduti bi prezzijiet imraħħsa. Dawn il-punti, li huma ta' importanza konsiderevoli għall-EAA, jinkludu l-partijiet li ġejjin:
- (a) il-prodotti agrikoli li jitpoġġew għad-disposizzjoni tal-impjegati bla ħlas jew bi prezzijiet imraħħsa, permezz ta' remunerazzjoni³²;
 - (b) is-servizzi ta' akkomodazzjoni prodotti fuq il-kont proprju u pprovduti lill-impjegati bla ħlas jew bi prezzijiet imraħħsa³³;

↓ 2019/280 Art. 1 u Anness I.6(g)
(adattat)

- (c) l-oġġetti u s-servizzi mixtrija mill-impjegaturi, iżda diment li dan ix-xiri ikun jissodisfa d-definizzjoni ta' pagi in natura (jiġifieri li ma jkunux jirrapreżentaw konsum intermedju). B'mod partikolari, it-trasport tal-impjegati mill-post tax-xogħol sad-dar tagħhom hu parti mill-pagi tagħhom in natura, sakemm il-vjaġġi jsiru waqt il-ħin tal-impjegatur. Din il-kategorija tinkludi s-servizzi tal-akkomodazzjoni mixtrija u krexxijiet tat-tfal, eċċ. (ara ESA 2010, punt 4.05).

↓ 138/2004 (adattat)
→₁ 2019/280 Art. 1 u
Anness I.6(h)

- 3.019. Il-pagi u s-salarji imħallsa bi tpartit għandhom jiġu vvalutati skond il-prezz bażiku tagħhom jew skond il-prezz tax-xerrej (skond jekk dawn l-affarijiet humiex prodotti mill-unità stess jew mixtrija minn barra).
- 3.020. Il-pagi u s-salarji gross, b' kuntrast, ma jinkludux l-infiq li jsir minn dawk li jhaddmu li ☒ jkun ☒ għall-benefiċċju tagħhom stess u magħmul fl-interess tal-impriza. Il-punti fil-kwistjoni huma, inter alia: għajnuna fi flus għal rifużjoni ta' nfiq fuq it-trasport, separazzjoni jew tneħħija magħmul mill-impjegati fil-qadi ta' dmiriethom, spejjeż ta' divertiment magħmula mill-impjegati fuq il-kont tal-impriza u nfiq biex ikunu pprovduti faċilitajiet fuq il-post tax-xogħol (☒ per eżempju. ☒ faċilitajiet sportivi u ta' rekreazzjoni). Bl-istess mod, pagamenti fi flus kontanti minn dawk li jhaddmu lill-impjegati tagħhom għax-xiri ta' għodod jew ilbies speċjali (inkluż ammonti li l-impjegati huma obbligati b'kuntratt li jiddedikaw għal dawn l-għanijiet) m' humiex parti mill-pagi u s-salarji gross inklużi taht dan it-titolu. →₁ Dawn kollha jiġu rreġistrati fil-konsum intermedju ☒ ta' min iħaddem ☒ (ara punt ESA 2010, punt 4.07). ←

³² Il-prodotti agrikoli pprovduti lill-impjegati huma output tal-fergħa agrikola.

³³ Is-servizzi tal-akkomodazzjoni jitqiesu bħala attivitá mhux agrikola separabbli, bir-riżultat li jidhru biss bħala kumpens tal-impjegati u fil-forma ta' tnaqqis mir-riżultat mill-ġestjoni tal-industrija agrikola. Li kieku kienu attivitá mhux agrikola inseparabbli, kieku kienu jiġu rreġistrati bħala parti mill-produzzjoni u forma ta' kumpens tal-impjegati.

- 3.021. Il-kontribuzzjonijiet soċjali jinkludu l-valur tal-kontribuzzjonijiet soċjali imħallsa minn dawk li jhaddmu biex jiżguraw li l-impjegati tagħhom huma koperti bid-disposizzjonijiet tal-ħarsien soċjali (hlief il-kontribuzzjonijiet soċjali tal-impjegati imnaqqsa direttament mill-pagi u s-salarji gross (☒) ara punt ☒ 3.017). Dawn il-kontribuzzjonijiet jistgħu ikunu attwali jew akkreditati.
- 3.022. Il-kontribuzzjonijiet soċjali attwali jirrapreżentaw il-pagamenti magħmula minn dawk li jhaddmu, inkluż kontribuzzjonijiet statutorji, kuntrattwali u volontarji permezz ta' assigurazzjoni kontra riskji u tbatija soċjali. Dawn il-kontribuzzjonijiet soċjali jithallsu lil assiguratari (amministrazzjonijiet tas-sigurtà soċjali jew assiguratari privati). Għalkemm imħallsa direttament lill-assiguratari, dawn jitqiesu bħala parti mill-kumpens tal-impjegati minħabba li dawn tal-aħħar jitqiesu bħala li qegħdin jirċievu l-kontribuzzjonijiet u mbgħad ihallsuhom lill-impriżi tal-assigurazzjoni.

↓ 2019/280 Art. 1 u Anness I.6(i)
(adattat)

- 3.023. Il-kontribuzzjonijiet soċjali akkreditati jirrapreżentaw lill-kontraparti għall-benefiċċji tas-sigurtà soċjali, imħallsa direttament mill-impjegaturi tagħhom jew lil dawk li kienu impjegati tagħhom u lil persuni eliġibbli oħra mingħajr l-involvement ta' impriżi tal-assigurazzjoni jew ta' fondi awtonomi tal-pensjoni³⁴ (☒ ara ☒ ESA 2010, punt 4.10). Dawn il-kontribuzzjonijiet jiġu rreġistrati waqt il-perjodu meta jsir ix-xogħol (jekk ikunu l-kontraparti ta' benefiċċji soċjali obligatorji) jew meta l-benefiċċji jiġu pprovduti (jekk ikunu l-kontraparti ta' benefiċċji soċjali volontarji). Il-kontribuzzjonijiet soċjali imputati tal-impjegaturi jinqasmu f'żewġ kategoriji: (a) Kontribuzzjonijiet tal-pensjoni imputati tal-impjegaturi u (b) Kontribuzzjonijiet mhux tal-pensjoni imputati tal-impjegaturi (ESA 2010, punti 4.10 u 4.97).

↓ 138/2004 (adattat)

- 3.024. Għandu jkun innutat li, fil-EAA, jekk l-unità tal-produzzjoni huma mprizi individwali, il-kumpens tal-impjegati ma jinkludix ir-remunerazzjoni għax-xogħol li jsir fl-azjenda agrikolu mill-okkupant jew membri tal-familja tiegħu bla salarju; dawn il-persuni jaqsmu fid-dhul imħallat, li huwa l-bilanċ tal-ġenerazzjoni tal-kont tad-dhulghall-impriżi individwali. Jekk, madankollu, l-unità tal-produzzjoni huma parti minn korporazzjoni (☒ ara punti ☒ 5.09 u 5.10), ir-remunerazzjoni kollha trid tiġi rreġistrata bħala kumpens tal-impjegati.

³⁴ Dawn jikkorrispondu b'mod partikolari għall-pagi u s-salarji li l-impjegaturi jibqgħu jhallsu b'mod provvizorju lill-impjegati tagħhom f'każ ta' mard, maternità, inċidenti fuq il-post tax-xogħol, invalidità jew sensji, diment li l-ammonti kkonċernati jkunu jistgħu jiġu identifikati separatament.

D. TAXXI FUQ IL-PRODUZZJONI U L-IMPORTAZZJONI

↓ 2019/280 Art. 1 u Anness I.6(j)
(adattat)

(☒) ara ESA 2010, punt 4.14 sa 4.29) (☒)

↓ 138/2004 (adattat)
→₁ 2019/280 Art. 1 u
Anness I.6(k)

3.025. It-taxxi fuq il-produzzjoni u l-importazzjoni huma pagamenti obbligatori, mhux rifiżi, fi flus kontanti jew imħallsa bi tpartit li jiġu mposti mill-gvern ġenerali, jew mill-istituzzjonijiet tal-Unjoni, fuq il-produzzjoni u l-importazzjoni ta' oġġetti u servizzi, l-impjeg ta' haddiema, il-proprjetà jew l-użu ta' art, bini jew attiv ieħor użat fil-produzzjoni. →₁ Dawn it-taxxi huma pagabbli irrispettivament minn jekk isirux profitti jew le (☒) ara ESA 2010, punt 4.14 (☒). ←

↓ 2019/280 Art. 1 u Anness I.6(l)

3.026. Taxxi fuq il-produzzjoni u l-importazzjonijiet jinqasmu fi:

- taxxi fuq il-prodotti (D.21):
 - taxxi tat-tip tal-VAT (D.211),
 - taxxi u dazji fuq l-importazzjonijiet għajr il-VAT (D.212), u
 - taxxi fuq il-prodotti, għajr il-VAT u taxxi fuq l-importazzjonijiet (D.214),
 - taxxi oħra fuq il-produzzjoni (D.29).
-

↓ 138/2004 (adattat)
→₁ 2019/280/280 Art. 1 u
Anness I.6(m)
→₂ 2019/280 Art. 1 u
Anness I.6(n)

1. *Taxxi fuq il-prodotti*

3.027. It-taxxi fuq il-prodotti huma taxxi mħallsa fuq kull unità ta' oġġetti u servizzi prodotti jew ikkumerċjati. →₁ Dawn jistgħu ikunu ekwivalenti għall-ammont monetarju stabbilit għal kull unità ta' oġġett jew servizz jew ikkalkulat *ad valorem* bħala persentaġġ fiss tal-prezz unitarju jew il-valur tal-oġġett jew tas-servizz (☒) ara ESA 2010, punt 4.16). (☒) ←

3.028. →₂ It-taxxi tat-tip tal-VAT huma taxxi fuq oġġetti u servizzi miġbura fi stadji mill-impriżi u finalment imposti kollha fuq ix-xerrej finali. (☒) ara ESA 2010,

punt 4.17). ← Jinkludu l-VAT u taxxi oħra deducibbli applikati taħt regoli simili għal dawk li jirregolaw it-VAT³⁵.

↓ 2019/280 Art. 1 u Anness I.6(o)
(adattat)

3.029. It-taxxi u d-dazji fuq l-importazzjoni għajr il-VAT jikkonsistu minn pagamenti obbligatorji imposti mill-gvern estiż, jew mill-istituzzjonijiet tal-Unjoni, fuq l-oġġetti importati, għajr il-VAT, biex jiddaħhlu fiċ-ċirkolazzjoni libera tat-territorju ekonomiku, u fuq is-servizzi provduti lil unitajiet residenti minn unitajiet mhux residenti. (ara ESA 2010, punt 4.18).

↓ 138/2004 (adattat)
→₁ 2019/280 Art. 1 u
Anness I.6(p)

3.030. →₁ Dawn jinkludu dazji fuq l-importazzjoni u taxxi oħra bħall-imposti fuq il-prodotti agrikoli importati, l-ammonti ta' kumpens monetarju imposti fuq l-importazzjonijiet, id-dazji tas-sisa, eċċ. ← Jithallsu mill-importaturi u normalment jgħaddu fuq l-okkupant li jixtri l-prodotti, jiġifieri . isiru parti mill-prezz tax-xerrej tal-oġġetti jew servizzi. Fil-każi fejn il-mezzi tal-produzzjoni huma mportati direttament mill-unità tal-produzzjoni agrikola, id-dazji fuq l-importazzjoni, il-VAT mhux deducibbli u l-ammonti ta' kumpens monetarju (riċevuti jew pagamenti) għandhom jidhru wkoll fil-prezz tax-xerrej għall-għanijiet tal-EAA.

↓ 2019/280 Art. 1 u Anness I.6(q)
(adattat)

3.031. It-taxxi fuq il-prodotti, għajr il-VAT u t-taxxi fuq l-importazzjonijiet, jikkonsistu minn taxxi fuq l-oġġetti u s-servizzi prodotti minn impriži residenti u pagabbli minhabba l-produzzjoni, l-esportazzjoni, il-bejgħ, it-trasferiment, il-lokazzjoni jew il-konsenja ta' dawn l-oġġetti jew is-servizzi, jew minhabba l-użu tagħhom għall-konsum finali proprju jew għall-formazzjoni tal-kapital proprju (ara ESA 2010, punti 4.19 u 4.20) .

↓ 138/2004 (adattat)
→₁ 2019/280/Art. 1 u
Anness I.6(r)
→₂ 2019/280 Art. 1 u
Anness I.6(s)

3.032. Fil-każ tal-agrikoltura, it-taxxi fil-kwistjoni huma:

- t-taxxi fuq ix-xtieli taz-zokkor,
- penalitajiet għal meta jinqabzu kwoti fuq il-ħalib,

³⁵ Il-valur tal-bejgħ huwa l-aktar oġġett taxxabli importanti. L-Istati Membri kollha jiġbru taxxi fuq il-valur tal-bejgħ fil-forma ta' VAT. Ir-rati ta' din it-taxxa ivarjaw minn Stat Membru għal ieħor u anke fl-Istati Membri individwali. B' mod ġenerali, il-prodotti agrikoli huma suġġetti għal rata ta' taxa aktar baxxa mir-rata normali.

- il-levies ta' ko-responsabilità applikabbli qabel għall-ħalib u ċ-ċereali.
- 3.033. Minħabba li l-output huwa rreġistrat skond il-prezzijiet bażiċi, it-taxxi fuq il-prodotti jiġu rreġistrati fil-kont tal-produzzjoni (☒ ara punt ☒ 2.083 sa 2.087) u ma jidhrux fil-ġenerazzjoni tal-kont tad-dhul. Għandhom jiġu rreġistrati meta jseħhu l-attivitajiet, tranżazzjonijiet jew avvenimenti oħra li jwasslu għall-pagament tagħhom. Minħabba li l-EAA jirreġistraw dawn l-affarijiet netti mil-VAT deducibbli, l-uniku taxa fuq il-bejgħ kollu rreġistrata fihom hija l-VAT mhux deducibbli. Din hija r-raġuni għala l-ebda VAT ma tiġi rreġistrata fil-kontijiet, ħlief fil-każ speċjali ta' kumpens anqas tal-VAT inkluż taħt “taxxi oħra fuq il-produzzjoni” (☒ ara punt ☒ 3.048(g)).
- 3.034. It-taxxi fuq il-prodotti (minbarra t-VAT) li jaffetwaw ċertu prodotti ta' konsum intermedju agrikolu għandhom jiġu inklużi fil-prezz tax-xerrej tal-konsum intermedju fil-kont tal-produzzjoni (ara punt 2.111 sa 2.114). Każi bħal dawn jinkludu, bħala eżempju, it-taxxi fuq iz-zokkor u l-alkohol użat biex isir l-inbid huma mposti f'xi uħud mill-Istati Membri. Dawn it-taxxi, li jiġbru fihom taxxi fuq prodotti tal-industrija agri-alimentari, għandhom jingħaddu mal-valur tal-konsum intermedju tal-industrija agrikola.

2. *Kif titqies it-taxxa fuq il-valur miżjud VAT*

- 3.035. ➔₁ Id-deskrizzjoni fil-ESA 2010 (punt 4.17) tirreferi għas-sistema standard tal-VAT li skontha kull impriża tista' tnaqqas mill-ammont tal-VAT dovut fuq il-bejgħ tagħha, l-ammont ta' taxa li tkun ħallset fuq ix-xiri tal-inputs intermedji jew l-oġġetti kapitali. ← Madankollu, flimkien mar-regolamenti normali tat-VAT, hemm regolamenti speċjali għall-agrikoltura (sistemi ta' rata fissa ta' VAT) li huma differenti fil-forma minn Stat Membru għal iehor.
- 3.036. Is-sistemi ta' rata fissa ta' VAT użati fl-Istati Membri jistgħu jiġu ggruppati f'żewġ tipi ewlenin ta' kumpens għal-VAT imħallas fuq ix-xiri:
- permezz tal-prezz. F'dan il-każ, il-bdiewa suġġetti għas-sistemi ta' rata fissa ibieghu il-prodotti tagħhom bi prezz miżjud bil-perċentaġġ tar-rata fissa tal-VAT imma ma jhallsux il-VAT iffatturata lill-awtoritajiet finanzjarji minħabba li l-VAT li jiffatturaw u jzommu hija kkalkulata biex tikumpensa kemm jista' jkun eżatt għal-VAT li jkunu ħallsu fuq ix-xiri tagħhom,
 - bħala rifużjoni. Taħt din is-sistema, il-bdiewa jbieghu il-prodotti tagħhom mingħajr it-VAT. B' applikazzjoni mill-awtoritajiet finanzjarji, huma aktar tard jircievu rifużjoni ikkalkulata bħala perċentaġġ tar-rata fissa³⁶ applikata fuq il-bejgħ tagħhom b' kumpens għal-VAT li jkunu ħallsu fuq ix-xiri tagħhom.

(a) Definizzjonijiet

- 3.037. Il-kunċetti li ġejjin għas-sistema normali tal-VAT japplikaw ukoll għas-sistema tar-rata fissa:
- (a) Il-VAT iffatturat mill-produttur: din hija l-VAT li l-produttur jikkalkula skond ir-rata applikabbli għall-prodott mibjugħ u li ☒ l-produttur ☒ jinkludi fuq il-kont ta' kull xerrej domestiku;
 - (b) Il-VAT iffatturat lill-produttur fuq il-konsum intermedju: din hija l-VAT ikkalkulata skond ir-rata applikabbli għall-kull prodott mixtri u li l-produttur

³⁶ Ir-rata ta' perċentaġġ tista' tvarja skond it-tip tal-prodott u l-mezz tad-distribuzzjoni.

- ikun ħallas fuq l-inputs intermedji ☒ tal-produttur ☒; din tissejjaħ VAT deducibbli³⁷ fuq il-konsum intermedju;
- (c) Il-VAT iffatturat lill-produttur fuq xiri ta' oġġetti ta' kapital fiss: din tissejjaħ VAT deducibbli fuq xiri ta' oġġetti ta' kapital;
- (d) Il-VAT li tiħallas mill-produttur fuq it--tranzazzjonijiet kurrenti ☒ tal-produttur ☒: din hija d-differenza bejn il-VAT iffatturat mill-produttur u l-VAT fatturat lill-produttur fuq ix-xiri tal-konsum intermedju ☒ tal-produttur ☒ (a-b);
- (e) Il-VAT totali mħallas mill-produttur: din hija d-differenza bejn il-VAT ffatturat mill-produttur u l-VAT ffatturat lill-produttur fuq ix-xiri tal-konsum intermedju ☒ tal-produttur ☒ u fuq ix-xiri ta' oġġetti ta' kapital (a-b-c) ☒ tal-produttur ☒.
- 3.038. ➔ Id-dispożizzjonijiet tal-ESA 2010, punt 4.17 jistabbilixxu metodu wieħed għar-registrazzjoni tal-VAT. ← Dan huwa s-sistema “netta”, li biha l-output u l-prezzijiet tal-input jġu rreġistrati mingħajr il-VAT deducibbli.
- 3.039. Fil-liġi tat-taxxa, il-VAT titqies bħala “punt transitorju” għall-produtturi, sabiex il-VAT deducibbli li jkollu jħallas il-produtturi fuq ix-xiri ☒ tagħhom ☒ ma tirrapreżentax parti mill-ispejjeż reali għall-kalkoli ☒ tagħhom ☒ stess u tkun tista' titqies purament bħala pagament bil-quddiem tal-VAT li jridu jikkalkulaw fuq il-bejgħ kollu ☒ tagħhom ☒, b' hekk ikun jonqsu li jħallsu biss id-differenza lill-uffiċċju tat-taxxa. Minħabba li, b' mod ġenerali, huwa biss il-konsumatur finali li jrid iħallas il-VAT imposta fuq dak il-prodott, il-produttur (flimkien mal-produtturi tal-oġġetti tal-konsum intermedju meħtieġ) jaġixxi effettivament bħala aġent tal-uffiċċju tat-taxxa. Għall-kuntrarju, fejn mhux possibbli għall-produttur li jnaqqas (jew jitlob mill-ġdid) it-taxxa mħallsa fuq ix-xiri (VAT mhux deducibbli), il-VAT f'dawn il-kazi għandha titqies bħala parti mill-ispejjeż.
- (b) It--tranzazzjoni tal-metodu tal-irreġistrar nett
- 3.040. Għall-bdiewa suġġetti għas-sistema normali tal-VAT m' hemmx diffikultà għall-kontabilità; il-VAT ffatturata fuq il-prodotti mibjugħa, jew imneħħija b' mod ieħor, tiġi nrorata fl-EAA u m' għandha tidher fl-ebda output tal-prezz użat għall-evalwazzjoni tal-output finali, waqt li l-VAT deducibbli imħallsa fuq ix-xiri ta' oġġetti tal-konsum intermedju u tal-oġġetti ta' kapital fiss huma esklużi wkoll mill-prezzijiet relevanti meta jkun ikkalkulat l-infiq għall-EAA.
- 3.041. Għall-bdiewa suġġetti għas-sistemi ta' rata fissa ta' VAT, madankollu, hemm problemi għall-kontabilità (☒ ara punt ☒ 3.035 u ta' wara). Bħalma hu ovvju, il-kumpens mogħti lil bdiewa individwali rari jkun ugwali eżatt għal-VAT li jkunu ħallsu fuq ix-xiri tagħhom. Fil-każ tas-sistemi ta' rata fissa, il-metodu għall-irrekordjar tal-VAT ikun identiku għal dak użat għas-sistema normali,

³⁷ Il-varjazzjonijiet bejn l-Istati Membri fis-sistemi tal-VAT li jhaddmu kultant jipproduċu sitwazzjonijiet li fihom il-VAT imħallsa mill-bdiewa fuq ix-xiri tagħhom ma tkunx tista' tingabar lura jew tiġi kkompensata. Pagamenti ta' VAT bħal dawn jirrapreżentaw (i) VAT mhux deducibbli, jiġifieri. VAT imħallsa fuq ix-xiri li l-bdiewa, irrispettivament mis-sistema li huma suġġetti għaliha, ma jistgħux inaqqsuha mil-VAT ffatturata fuq il-bejgħ u li għaliha għalhekk m' hemmx kumpens; (ii) u/jew VAT li m' hijiex dik imsemmija taħt (i), imħallsa fuq ix-xiri li għaliha il-bdiewa suġġetti għas-sistema ta' rata fissa m'humiex ikkompensati għal kollox permezz tal-prezz tal-bejgħ jew permezz tar-rifuzjoni.

⊗ jġifieri ⊗. il-VAT għall-punti individwali tal-output finali u l-VAT deducibbli għall-punti individwali tal-konsum intermedju u l-GFCF tiġħalla barra.

Id-differenza bejn il-kumpens b' rata fissa mogħti lill-bdiewa li huma suġġetti għas-sistemi ta' rata fissa u l-VAT li kieku kienu jnaqqsu li kieku kienu suġġetti għas-sistema normali tal-VAT tirrapreżenta kumpens aktar jew anqas. Kwalunkwe kumpens aktar jew anqas irid jiddaħħal separatament fil-EAA.

3.042. Il-metodu tal-irrekordjar ta' kumpens aktar jew anqas ta' VAT taħt is-sistemi ta' rata fissa huwa kif ġej:

- kumpens aktar ta' VAT fuq ix-xiri jiġi rreġistrat taħt “Sussidji oħra fuq il-produzzjoni”,
- kumpens anqas ta' VAT fuq ix-xiri jiġi rreġistrat taħt “Taxxi oħra fuq il-produzzjoni”.

“VAT fuq ix-xiri” hija l-VAT li l-bdiewa suġġetti għas-sistema ta' rata fissa kieku kienu jnaqqsu li kieku kienu suġġetti għas-sistema normali tat-VAT.

3.043. Dan il-metodu tal-irreġistrar joffri l-vantaġġ li jikkontribwixxi favur it-trattament uniformi tal-output agrikolu, il-konsum intermedju u l-GFCF, irrispettivament mis-sistema ta' VAT il-bdiewa huma soġġetti għaliha. Barra minn hekk, twassal għal trattament simetriku ta' kumpens aktar jew anqas ta' VAT ipparagunat mal-valur miżjud gross skond il-prezzijiet bażiċi. Dan jippermetti li l-valur miżjud gross skond il-prezzijiet bażiċi jiġi kkalkulat irrispettivament mis-sistema ta' VAT adottata, li tiffavorixxi l-armonizzazzjoni u l-paragonabilità tal-EAA tal-Istati Membri (⊗ ara punt ⊗ 3.033).

3. *Taxxi oħra fuq il-produzzjoni*

↓ 2019/280 Art. 1 u Anness I.6(t)
(adattat)

3.044. Taxxi oħra fuq il-produzzjoni jikkonsistu mit-taxxi kollha li jgħarrbu l-impriżi meta jinvolvu ruħhom fi produzzjoni, indipendentament mill-kwantità jew mill-valur tal-oġġetti jew tas-servizzi prodotti jew mibjugħin (⊗ ara punt ⊗ ESA 2010, punt 4.22). Dawn jistgħu jkunu pagabbli fuq l-art, assi fissi jew haddiema impjegati fil-proċess tal-produzzjoni jew fuq ċerti attivitajiet jew tranżazzjonijiet.

↓ 138/2004 (adattat)

3.045. Taxxi oħra fuq il-produzzjoni huma l-uniċi taxxi li jiġu rreġistrati fil-ġenerazzjoni tal-kont tad-dhul għall-industrija. Jidhru fil-kontijiet tal-fergħat jew setturi li jhallsuhom (il-kriterju tal-pagament).

3.046. It-taxxi li jridu jiġu rreġistrati fil-ġenerazzjoni tal-kont tad-dhul għall-agrikoltura iridu jkunu:

- (a) obligatorji;
- (b) imħallsa direttament mill-industrija agrikola;
- (c) imħallsa lill-gvern ġenerali jew lill-istituzzjonijiet tal-Unjoni;
- (d) fid-definizzjoni ta' taxxi oħra fuq il-produzzjoni (ara ⊗ punt ⊗ 3.044).

- 3.047. Minhabba l-iżviluppi storiċi kontrastanti tal-finanzi pubbliċi fl-Istati Membri varji, hemm għażla wiesa' ta' taxxi fuq il-produzzjoni fl-Unjoni kollha. Fl-agrikoltura, hemm żewġ tipi oħra relattivament importanti ta' taxxi fuq il-produzzjoni: taxxa fuq il-proprjetà u taxxa fuq il-vetturi bil-mutur.
- 3.048. Għall-agrikoltura, it-taxxi oħra fuq il-produzzjoni l-aktar importanti huma:
- (a) it-taxxi fuq il-proprjetà u t-taxxi l-oħra fuq l-użu tal-art u l-bini użat għal għanijiet ta'produzzjoni (irrispettivament mill-liema unità agrikola hija s-sid jew liema unità tikrihom);
 - (b) it-taxxi fuq l-użu fil-produzzjoni ta' oġġetti ta' kapital fiss bħall-vetturi bil-mutur, magni jew apparat ieħor (irrispettivament mill-liema unità agrikola hija s-sid jew liema unità tikrihom);
 - (c) it-taxxi fuq il-kont tal-pagi imħallsa minn min iħaddem;
 - (d) it-taxxi fuq it-tniġġiż li jirriżulta mill-attivitajiet tal-produzzjoni;
 - (e) it-taxxi fuq il-liċenzi/permessi biex isiru attivitajiet kummerċjali jew professjonali, fuq il-kondizzjoni li l-liċenzi/permessi jingħataw awtomatikament meta l-ammonti dovuti jithallsu. Jekk hemm funzjoni regolatorja marbuta ma' dawn il-pagamenti (☒ per eżempju ☒. verifiki fuq il-kompetenza jew kwalifiki tal-applikant), din għandha titqies bħala xiri ta' servizzi mill-gvern ġenerali u tiġi rreġistrata bħala konsum intermedju (sakemm m' hijiex għal kollox barra mill-proporzjon għall-provvista tas-servizzi msemmija) (☒ ara punt ☒ 2.109(o));
 - (f) ir-rati tal-ilma li jithallsu bħala taxxi b' rata fissa u mhux proporzjonali għall-kwantità tal-ilma kkonsmata;
 - (g) il-kumpens anqas ta' VAT li jirriżulta mill-applikazzjoni tas-sistema ta' rata fissa ta' VAT (☒ ara punti ☒ 3.041 and 3.042).
- 3.049. Skond il-prinċipju akkumulattiv, it-taxxi fuq il-produzzjoni jiġu rreġistrati fil-mument meta tkun dovuta obligazzjoni fiskali. Fil-każ ta' kumpens anqas ta' VAT, dan ikun il-mument meta jsir ix-xiri tal-oġġetti jew servizzi ta' konsum intermedju u l-GFCF li jwasslu għalih (mhux il-mument meta ssir r-rifużjoni).
- 3.050. Taxxi oħra fuq il-produzzjoni ma jinkludux:
- (a) pagamenti statutorji li jsiru direttament mill-industrija agrikola imma li dawk li jirċievuhom la huma l-gvern ġenerali u lanqas l-istituzzjonijiet tal-Unjoni. Dawn il-pagamenti jitqiesu bħala xiri ta' servizzi tas-suq minn reċipjenti ta' trasferimenti u għalhekk inkluzi fil-konsum intermedju tal-agrikoltura;

↓ 2019/280 Art. 1 u Anness I.6(u)
(adattat)

- (b) jenħtieġ li l-multi u l-penali u l-kostijiet imposti b'rabta mal-ġbir u l-irkupru ma jiġux rreġistrati mat-taxxi marbuta magħhom, sakemm ma tkunx tista' ssir distinzjoni bejniethom (☒ ara ESA 2010, punt 4.133 ☒);

↓ 138/2004

- (c) taxxi obbligatorji mhux miġbura mill-gvern ġenerali jew l-istituzzjonijiet tal-Unjoni u li, għalkemm merfugħa mill-agrikoltura, ikunu deċiżi minn xi fergħa tal-kljenti. Dawn il-pagamenti għandhom ikunu kkontjati fil-konsum intermedju tal-fergħa utenti;
- (d) taxxi li normalment huma mposti fuq il-profitt jew ġid, bħal taxxi ta' ugwalizzazzjoni, taxxi fuq id-dhul, taxxi fuq il-korporazzjoni u taxxa fuq il-ġid. Dawn għandhom jiġu nklużi bħala taxxi kurrenti fuq dhul, assi, eċċ. fid-distribuzzjoni sekondarja tal-kont tad-dhul;
- (e) taxxi fuq wirt u rigali taxxi fuq ġid speċjali. Dawn għandhom jiġu nklużi bħala taxxi fuq kapital fil-kont tal-kapital;
- (f) rati tal-ilma li l-ammont tagħhom huwa marbut direttament jew indirettament mal-kwantità tal-ilma kkonsumata.

E. SUSSIDJI

↓ 2019/280 Art. 1 u Anness I.6(v)
(adattat)

(☒) ara ESA 2010, punt 4.30 sa 4.40) (☒)

↓ 138/2004 (adattat)
→₁ 2019/280 Art. 1 u
Anness I.6(w)

3.051. Sussidji huma pagamenti kurrenti mhux rifiużi li jingħataw mill-gvern ġenerali jew l-istituzzjonijiet tal-Unjoni Ewropea lill-produtturi residenti, bil-għan li jkunu nfluwenzati l-livelli tagħhom tal-produzzjoni, il-prezzijiet tagħhom jew ir-remunerazzjoni tal-fatturi tal-produzzjoni. Produtturi oħra mhux fis-suq jistgħu jirċievu sussidji oħra fuq il-produzzjoni biss jekk dawn il-pagamenti jiddependu fuq ir-regolamenti ġenerali applikabbli għal produtturi fis-suq u mhux fis-suq ukoll. →₁ Bħala Prattika Stabbilita, is-sussidji fuq il-prodotti ma jiġux irregistrati fuq output li mhux tas-suq (P.13) (☒) ara (☒) ESA 2010, punt 4.30). ←

↓ 2019/280 Art. 1 u Anness I.6(x)

3.052. Is-sussidji jiġu kklassifikati bħala:

- sussidji fuq il-prodotti (D.31):
 - sussidji fuq l-importazzjonijiet (D.311),
 - sussidji oħra fuq il-prodotti (D.319), u
- sussidji oħra fuq il-produzzjoni (D.39).

↓ 138/2004 (adattat)
→₁ 2019/280 Art. 1 u
Anness I.6(y)
→₂ 2019/280 Art. 1 u
Anness I.6(z)

1. *Sussidji fuq il-prodotti*

- 3.053. Sussidji fuq il-prodotti huma sussidji imħallsa għal kull unità ta' oġġett jew servizz prodott jew importat. Is-sussidju jista' jkun f'ammont speċifiku ta' flus għal kull unità ta' oġġett jew servizz, jew jista' jkun ikkalkulat ad valorem bħala perċentaġġ speċifikat tal-prezz kull unità. Sussidju jista' jiġi kkalkolat bħala d-differenza bejn prezz speċifiku immirat u l-prezz tas-suq attwalment imħallas mix-xerrej. Sussidju fuq prodott normalment jithallas meta l-oġġett jiġi prodott, mibjugħ jew importat. →₁ Bħala Prattika Stabbilita, is-sussidji fuq il-prodotti jistgħu jikkonċernaw biss l-output tas-suq (P.11) jew l-output għall-użu finali proprju (P.12) (ara punt ESA 2010, punt 4.33). ←
- 3.054. Sussidji fuq l-importazzjoni jikkonsistu f'sussidji fuq prodotti jew servizzi li jithallsu meta l-oġġetti jaqsmu il-fruntiera għall-użu ta' territorju ekonomiku jew meta s-servizzi ikunu pprovduti lill-unità istituzzjonali residenti. →₂ Dawn jistgħu jinkludu telf, imġarrab minħabba politika intenzjonata tal-gvern, mill-organizzazzjonijiet kummerċjali tal-gvern li l-funzjoni tagħhom hi x-xiri ta' prodotti mingħand unitajiet mhux residenti u jerġgħu jbigħuhom lil unitajiet residenti bi prezzijiet orħos (⊗ ara ⊗ ESA 2010, punt 4.34). ←
- 3.055. Sussidji fuq prodotti jiġu ikkontjati fil-prezz bażiku (⊗ ara punt ⊗ 2.082 sa 2.086) fil-mument tal-ivvalutar tal-output u għalhekk ma jidhrux fil-ġenerazzjoni tal-kont tad-dhul tal-industrija. Sussidji fuq prodotti li għandhom x' jaqsmu ma' l-akkwist (⊗ jiġifieri ⊗. importazzjoni jew oħrajn) ta' prodotti ta' konsum intermedju jew oġġetti ta' kapital fiss, u li jwasslu għal tnaqqisfil-prezzijiet tax-xerrej ta' dawn l-oġġetti, jiġu kkunsidrati billi jintużaw il-prezzijiet tax-xerrej fl-ivvalutar tal-konsum intermedju jew il-GFCF (⊗ ara punt ⊗ 2.110 sa 2.113); bl-istess mod, dan iwassal għal tnaqqis fl-ispejjeż ta' dawn il-prodotti jew oġġetti.

↓ 306/2005 Art. 1 u Anness .1

- 3.056. Il-metodu ta' valutazzjoni tal-produzzjoni bi prezzijiet bażiċi jeħtieġ distinzjoni fundamentali bejn sussidji fuq prodotti u sussidji oħra fuq produzzjoni. Sussidji fuq prodotti agrikoli³⁸ jistgħu jithallsu kemm lil produtturi agrikoli jew lil operaturi ekonomiċi oħra. Sussidji fuq prodotti li jithallsu lil produtturi agrikoli biss jiżdiedu mal-prezz tas-suq li jirċievu produtturi biex jiksbu l-prezz bażiku. Sussidji fuq prodotti agrikoli mħallsa lil operaturi ekonomiċi għajr għal produtturi agrikoli ma jiġux inkluzi fil-KEA.

³⁸ Sussidji fuq prodotti agrikoli mħallsa lil produtturi agrikoli jinkludu kull sussidju f'forma ta' hlas ta' zbilanċ lil detenturi (jiġifieri f'każi fejn gvern ġenerali iħallas lill-produtturi ta' prodotti agrikoli d-differenza bejn il-prezzijiet tas-suq medju u l-prezzijiet ta' garanzija tal-prodotti agrikoli).

↓ 138/2004 (adattat)

3.057. Is-sussidji fuq il-prodotti għandhom jiġu rreġistrati fil-mument meta t-tranzazzjonijiet jew l-avvenimenti li wasslu għalihom (produzzjoni, bejgħ, importazzjoni, eċċ.) seħħew, sabiex tkun preservata l-konsistenza mal-kontijiet l-oħrajn (☒ jiġifieri ☒. l-kejl tal-output skond il-prezzijiet bażiċi). Għalhekk, l-għajnuna kumpensatorja għall-ħxejjex tal-ħrit għandha tiġi rreġistrata fil-mument tal-ħsad waqt li l-premiums speċjali għall-baqat u l-baqar tal-ħlib u l-premiums għan-nagħaġ jiġu rreġistrati fil-mument li l-annimali jinżammu u/jew id-data tal-applikazzjoni għall-għotja.

2. *Sussidji oħra fuq il-produzzjoni*

↓ 2019/280 Art. 1 u
Anness I.6(aa) (adattat)

3.058. Sussidji oħra fuq il-produzzjoni jikkonsistu minn sussidji għajr sussidji fuq il-prodotti, li minnhom jistgħu jibbenefikaw l-unitajiet produtturi residenti minħabba l-involviment fi produzzjoni. Għall-output l-ieħor mhux tas-suq tagħhom, produtturi oħra mhux tas-suq jistgħu jirċievu sussidji oħra fuq il-produzzjoni biss jekk dawn il-pagamenti mill-gvern estiż ikunu jiddependu fuq regolamenti ġenerali applikabbli kemm għall-produtturi tas-suq u anki għal dawk mhux tas-suq (☒ ara ☒ ESA 2010, punt 4.36). Il-ESA 2010 jirreferu għal erba' sussidji oħra fuq il-produzzjoni (☒ ara ☒ ESA 2010, punt 4.37): sussidji fuq il-pagi jew il-ħaddiema, sussidji għat-tnaqqis tat-tniġġis, għotjiet għal taffija fl-imghax, u kumpens żejjed tal-VAT. Dawn il-pagamenti jikkonċernaw l-aktar is-suppożizzjoni tal-kostijiet tal-produzzjoni jew is-sostenn għal bidliet fil-metodu tal-produzzjoni.

↓ 138/2004 (adattat)
→₁ 2019/280 Art. 1 u
Anness I.1(a)

3.059. Minħabba li l-output huwa vvalutat skond il-prezzijiet bażiċi, huma biss is-sussidji l-oħra fuq il-produzzjoni li jiġu rreġistrati fil-ġenerazzjoni tal-kont tad-dhul (bħala użu negattiv).

(a) It-tip ta' benefiċjarju

3.060. Il-benefiċjarji tas-sussidji iridu normalment jipproduċu oġġetti u servizzi fis-suq jew oġġetti u servizzi għall-użu finali proprju. L-oġġetti u s-servizzi fis-suq huma kollha oġġetti u servizzi li jithallew jidhlu jew intenzjonati biex jiddaħhlu fis-suq. Jinkludu prodotti mibjugħa, imparta, użati bħala pagament bi tpartit jew maħżuna qabel jintużaw f'wieħed jew aktar mill-modi imsemmija fuq f'data aktar tard. Il-produzzjoni għall-użu finali proprju tinvolvi prodotti preservati għall-għanijiet ta' konsum finali jew GFCF mill-istess unità. Minkejja dan, il-produtturi mhux fis-suq jistgħu jibbenefikaw minn sussidji oħra fuq il-produzzjoni jekk jithallsu taht regolamenti ġenerali applikabbli lill-produtturi fis-suq u mhux fis-suq l-istess.

3.061. Il-produzzjoni ta' servizzi fis-suq jinkludu servizzi kummerċjali jew ta' ħżin. Is-sussidji jistgħu għalhekk jingħataw ukoll lill-aġenziji tal-kummerċ jew li jirregolaw is-suq li l-funzjoni tagħhom hi li jixtru, jaħżnu jew ibiegħu mill-ġdid il-prodotti agrikoli (☒ ara punt ☒ 3.068 u 3.069 dwar aġenziji li jirregolaw is-suq).

(b) L-ghanijiet tas-sussidju fuq il-produzzjoni

3.062. Sussidji oħra fuq il-produzzjoni jistgħu, taħt l- \rightarrow_1 ESA 2010 \leftarrow , jingħataw f'każi fejn l-impatt tagħhom fuq il-prezzijiet tal-bejgħ jew ir-remunerazzjoni adegwata tal-fatturi tal-produzzjoni m' humiex neċessarjament l-ghan ewlieni tas-sussidji. Bħala eżempju, tista' tingħata għajnuna finanzjarja għall-produzzjoni agrikola sabiex ikun salvagwardjat il-wirt kulturali u naturali, ikun promoss it-turiżmu f'regjun partikolari jew biex tkun protetta l-ħamrija kontra l-erożjoni, ikun irregolat il-bilanċ naturali tal-ilma jew tkun influwenzata l-klima.

(c) Il-kriterju tal-pagament

3.063. Bl-eċċezzjoni ta' sussidji fuq ir-rati tal-imgħax, li huma tip speċjali ta' sussidju, sussidji oħra fuq il-produzzjoni huma attribwiti lill-ġenerazzjoni tal-kont tad-dhul tal-fergħat tal-produzzjoni jew is-setturi li lilhom jithallsu. Bħala riżultat ta' dan il-metodu ta' kif jiġu attribwiti s-sussidji, l-EAA ma jikkontjawnx l-ghotjiet kollha magħmula lill-agrikoltura. Minbarra l-għajnuna diretta, l-unità tal-produzzjoni agrikola jibbenefikaw minn sussidji (skond it-tifsira tal- \rightarrow_1 ESA 2010 \leftarrow) imħallsa lill-fergħat ta' produzzjoni kontra l-kurrent jew mal-kurrent u, speċjalment, aġenziji li jirregolaw is-suq³⁹.

↓ 306/2005 Art. 1 u Anness .2
(adattat)
 \rightarrow_1 2019/280 Art. 1 u
Anness I.6(bb)

3.064. Fil-każ tal-agrikoltura, l-aktar tipi importanti ta' sussidji oħra marbuta mal-produzzjoni huma:

- sussidji fuq pagi u salarji,
- \rightarrow_1 għotjiet għat-taffija fl-imgħax (\boxtimes ara \boxtimes ESA 2010, punt 4.37(c)) lil unitajiet residenti tal-produtturi, anki meta daww ikunu maħsuba biex iħeġġu l-formazzjoni tal-kapital⁴⁰ \leftarrow . Fil-fatt, dawn huma trasferimenti ta' flus kurrenti maħsuba biex inaqqsu l-ispejjeż operattivi. Huma kkunsidrati fil-kontijiet bħala sussidji lill-produtturi li jibbenefikaw minnhom, anki meta d-differenza fl-imgħaxx hi prattikament imħallsa direttament mill-gvern lill-istituzzjoni ta' kreditu li tkun qed tagħmel is-self (permezz ta' deroga mill-kriterju tal-ħlas),
- kumpens żejjed tat-taxxa fuq il-valur miżjud li rriżultat mill-applikazzjoni tas-sistemi ta' rata bażi (\boxtimes ara punt \boxtimes 3.041 u 3.042),

³⁹ Eżempju importanti huwa s-sussidji imħallsa lill-kumpaniji tal-assigurazzjoni mhux fuq il-ħajja li jippermettu lil dawn il-kumpaniji li jitolbu premiums (gross) aktar baxxi lid-detenturi ta' poloz tal-assigurazzjoni (per eżempju, impriżi agrikoli li joħorġu l-assigurazzjoni biex ikopru riskji bħall-ħsara mis-silġ, ġlata eċċ.). Minhabba li dawn is-sussidji huma sussidji fuq prodotti, la l-prodott huwa s-servizz tal-assigurazzjoni, ma jiġux irregistrati fil-ġenerazzjoni tal-kont tad-dhul tad-detentur tal-polza (u għalhekk mhux, fl-eżempju ta' fuq, fil-EAA). Madankollu, anke minhabba li dawn is-sussidji inaqqsu l-ispejjeż tas-servizzi tal-assigurazzjoni (lid-detentur tal-polza tal-assigurazzjoni), l-effett tagħhom huwa rifless fil-kont tal-produzzjoni (b' valur aktar baxx ta' konsum intermedju, ara punt. 2.109(g)) tad-detentur tal-polza tal-assigurazzjoni.

⁴⁰ Madankollu, meta għotja tkun taqdi l-iskop doppju li tiffinanzja l-ammortizzazzjoni tad-dejn u l-pagament tal-imgħax fuqu, u meta ma tkunx tista' tinqasam bejn iż-żewġ elementi, l-ghotja kollha titqies bħala għotja tal-investment.

- it-teħid ta' kontribuzzjonijiet tas-sigurtà soċjali u taxxi fuq il-propjetà ta' beni immobbli,
- it-teħid ta' spejjeż oħra bħal għajnuna għal hażna privata ta' nbid u most tal-gheneb u l-hażna mill-ġdid ta' nbejjed tal-mejda (sakemm il-hażniet huma proprjetà ta' unità agrikola),
- sussidji oħra diversi fuq produzzjoni:
 - għotjiet għal art mhux maħduma (art mhux maħduma ta' bilfors marbuta ma' għotjiet fuq bażi ta' ejkers jew mhux maħduma volontarjament),
 - kumpens finanzjarju għat-tneħħija ta' frott frisk u ħaxix għas-suq. Dawn il-ħlasijiet isiru ta' sikwit lil gruppi ta' produttori tas-suq, u għandhom ikunu kkunsidrati bħala sussidji għall-agrikoltura, ladarba huma kumpens dirett għal telf ta' produzzjoni,
 - primjums fuq bhejjem għal ħlas ta' pretensjonijiet skond l-istaġun (deseasonalisation) u estensifikazzjoni,
 - għotjiet għal produzzjoni agrikoli f'żoni mhux daqstant iffavoriti u/jew fil-muntanji,
 - għotjiet oħra maħsuba biex jinfluwenzaw metodi ta' produzzjoni (estensifikazzjoni, metodi ta' teknika maħsuba biex jitnaqqas it-tniġġiż, eċċ.),
 - ammonti mħallsa lil detenturi bħala kumpens għal telfiet rikorrenti ta' oġġetti f'inventarji bħal prodotti ta' uċuh tar-raba' jew bhejjem li huma kkunsidrati bħala xogħol bl-idejn u msagar sakemm dawn għadhom f'perjodu ta' tkabbir (ara punt 2.040 sa 2.045). Min-naħa l-oħra, trasferimenti bħala kumpens għal telf ta' oġġetti f'inventarji u/jew imsagar użati bħala fatturi ta' produzzjoni huma rreġistrati bħala trasferimenti ta' kapital oħra fil-kont kapitali.

↓ 138/2004 (adattat)
 →₁ 2019/280 Art. 1 u
 Anness I.6(cc)
 →₂ 2019/280 Art. 1 u
 Anness I.1(a)

3.065. L-applikazzjoni tal-prinċipju akkumulattiv għall-irreġstrar ta' sussidji oħra fuq il-produzzjoni tista' tkun materja delikata. Minħabba li huwa diffiċli li tithejja regola ġenerali, dan il-prinċipju għandu jkun applikat b' konsistenza, flessibilità u pragmatizmu. Minħabba li numru kbir ta' sussidji lill-agrikoltura huma marbuta mal-produzzjoni u l-fatturi tal-produzzjoni (l-ammont ta' ettari, merħliet, eċċ.), dawn is-sussidji għandhom normalment jiġu rreġistrati fil-mument tal-produzzjoni jew meta jkun akkwistati l-fatturi tal-produzzjoni (speċjalment fil-każ tal-art u l-bhejjem). Fil-każ ta' sussidji li m' humiex marbuta direttament mal-produzzjoni jew il-fatturi tal-produzzjoni, huwa diffiċli li jkun stabbilit il-ħin tat-tranzazzjoni li twassal għalihom u li ssir distinzjoni mill-ħin meta s-sussidji jithallsu. F'dan il-każ partikolari, is-sussidji jiġu rreġistrati meta jiġu riċevuti.

3.066. Huma rakkomandati t-trattamenti speċjali li ġejjin:

- pagamenti kumpensatorji għal art tal-ħrit li titwarrab: fil-mument meta jiġi ddikjarat li se titwarrab l-art,

- disponiment ta' prodotti (frott/ħaxix): fl-istess mument li jsir it-disponiment fiżiku matul is-sena tal--pjantaġġun u mhux is-sena kalendarja, sabiex tkun żgurata konsistenza bejn l-istima tal-output, imnaqqsa bid-disponiment matul is-sena tal--pjantaġġun, u l-irreġstrar ta' sussidji (bħala użu negattiv) fil-generazzjoni tal-kont tad-dhul,
- għotjiet għall-produzzjoni tal-baqar (estensifikazzjoni premium, eċċ.): il-mument meta l-annimali jiġu akkwistati mill-okkupanti u d-data ta'-applikazzjoni għall-għotja,
- is-supposizzjoni tal-ispejjeż (inkluż ħelsien minn imgħax): il-mument meta l-infieq u l-imgħax huwa dovut,
- kumpens għal telf rikurrenti li jaffetwa l-output (ħxejjex, bhejjem u pjantaġġun li għadhom fil-perjodu tat-tkabbir tagħhom, ☒ ara punt ☒ 3.064): fil-mument meta l-output jiġi rreġstrat fl-EAA (jekk l-ammont eżatt ta' kumpens huwa magħruf b' ċertezza),
- sussidji oħra mhux direttament fuq prodotti jew fatturi tal-produzzjoni (għajjnuna diretta għad-dhul, għajjnuna għal inħwai anqas preferuti, eċċ.): huwa rrakkomandat li jibqa' jintuża l-kriterju li jiddependi fuq il-mument tal-pagament, minħabba li huwa diffiċli li jkun stabbilit meta ntefġhet l-applikazzjoni għall-kumpens u jekk l-ammonti fil-kwistjoni humiex eżatti.

3.067. L-EAA ma jqisux dawn li ġejjin bħala sussidji:

- trasferimenti kurrenti li, għalkemm huma sussidji skond it-tifsira tal-EAA, ma jithallsux lill-unità tal-produzzjoni agrikola. Hafna minn dawn it-trasferimenti huma sussidji imħallsa lil aġenziji li jirregolaw is-suq. Għalkemm l-ammonti mħallsa jistgħu jaffetwaw il-prezzijiet tal-bejgħ tal-prodotti agrikoli u għalhekk jistimulaw lill-agrikoltura, għandhom jiġu rreġstrati skond il-kriterju tal-pagament taht it-titolu ddedikat lill-fergħa tal-produzzjoni li tirċevihom,
- ➔₁ trasferimenti kurrenti lejn unitajiet agrikoli tal-produtturi minn aġenzija regolatorja tas-suq. Dawn jenħtieġ jiġu rreġstrati bħala parti ta' output tal-prodott li għalihom jithallas it-trasferiment sakemm l-aġenzija regolatorja tas-suq tkun involuta biss ☒ fix-xiri, fil--bejgħ jew fil--ħżin ☒ tal-oġġetti. ◀ Jekk, madankollu, l-aġenzija hija nvoluta biss fil-ħlas ta' sussidji, allura t-trasferimenti kurrenti lill-unità li jipproduċu għandhom jiġu rreġstrati bħala sussidji (☒ ara punti ☒ 3.068 u 3.069),
- trasferimenti eċċezzjonali minn korpi professjonali lill-unità ta' produzzjoni agrikola. Dawn it-trasferimenti ma jistgħux jiġbru fihom sussidji minħabba li korpi professjonali m' humiex gvern ġenerali,
- trasferimenti kurrenti mill-gvern ġenerali lill-familji fl-unitajiet domestiċi fil-kapaċità tagħhom bħala konsumaturi. Dawn jitqiesu jew bħala benefiċċji soċjali inkella bħala trasferimenti kurrenti mixxellanji. Tal-ewwel jinkludu ċertu għotjiet pubbliċi għal tibdil strutturali, bħal għajjnuna finanzjarja għat-taħriġ vokazzjonali mill-ġdid tal-okkupanti,
- trasferimenti ta' kapital: dawn huma differenti mit-trasferimenti kurrenti fis-sens li jinvolvu l-akkwist jew tneħħija ta' assi minn mill-anqas wieħed mill-partijiet fit-tranzazzjoni. ➔₁ Kemm jekk isiru bħala flus jew in natura, dawn jenħtieġ li jwasslu għal bidla proporzjonata fl-assi finanzjarji, jew mhux finanzjarju, murija fil-karti bilanċjali ta' parti wahda jew taż-żewġ partijiet fit-

tranżazzjoni (☒ ara ☒ ESA 2010, punt 4.145). It-trasferimenti kapitali jkopru taxxi kapitali, għotjiet ta' investment u trasferimenti kapitali oħra (ara ESA 2010, punt 4.147). ← Jiġu rreġistrati fil-kont tal-kapital tas-settur/industrija bħala tibdil fil-passiv u l-valur nett. Xi tipi ta' għajjnuna għall-agrikoltura huma trasferimenti ta' kapital. L-aktar importanti minn dawn huma:

- għotjiet għall-konverżjoni ta' ġonna tal-frott/dwieli (mhux sugġetti għall-obbligazzjoni tal-pjantaġġun mill-ġdid), li jirrapreżentaw trasferimenti oħra ta' kapital,
- għotjiet għar-ristrutturar ta' ġonna tal-frott/dwieli (sugġetti għall-obbligazzjoni tal-pjantaġġun mill-ġdid), li huma għotjiet ta' investment,
- għotjiet għat-twaqqif jew tnaqqis fil-produzzjoni tal-ħalib: dawn jiġu rreġistrati bħala trasferimenti oħra ta' kapital sakemm għandhom impatt esplicitu jew impliċitu fuq il-valur tal-kwoti,
- trasferimenti mill-gvern ġenerali lill-korporazzjonijiet agrikoli u kwazi-korporazzjonijiet intenzjonati biex ikopru t-telf akkumulat matul ħafna snin finanzjarji jew telf eċċezzjonali ikkawżat minn fatturi lil hinn mill-kontroll tal-impriza. Dawn it-trasferimenti għandhom jiġu klassifikati bħala trasferimenti oħra ta' kapital,
- kumpens imħallas mill-gvern ġenerali jew il-bqija tad-dinja (☒ jiġifieri ☒ minn barra u/jew mill-istituzzjonijiet tal-Unjoni Ewropea) lis-sidien tal-oġġetti ta' kapital fiss ingaġġati fil-produzzjoni ta' prodotti agrikoli, bħala riżultat ta' telf eċċezzjonali u katastrofiku bħal qerda jew ħsara lil dawn l-oġġetti ikkawżati minn atti ta' gwerra, jew avvenimenti politiċi oħra jew diżastri naturali (☒ ara punt ☒ 2.045). Dawn il-pagamenti għandhom jiġu kklassifikati bħala trasferimenti oħra ta' kapital (☒ ara punt ☒ 3.096),
- il-kanċellazzjoni ta' djun li l-produtturi tal-prodotti agrikoli kellhom kuntrattjat mal-gvern ġenerali (☒ per eżempju ☒. avvanzi mill-gvern ġenerali lil impriza li tipproduċi li akkumulat telf operattiv fuq ħafna snin finanzjarji). Il-→₂ ESA 2010 ← tgħid li dawn it-tranżazzjonijiet għandhom ukoll jiġu klassifikati bħala trasferimenti ta' kapital,
- it-tneħħija jew tnaqqis ta' taxxi fuq il-produzzjoni, dħul jew ġid ma tissemmiex esplicitament fil-→₂ ESA 2010 ← jew, konsegwentament, fil-EAA, minħabba li jiġu kkontjati biss taxxi li attwalment jiġu mposti,
- ishma u imġax parteċipattiv miżmum mill-gvern ġenerali fil-kapital tal-korporazzjonijiet agrikoli kwazi-korporazzjonijiet. Dawn jiġu rreġistrati bħala ishma u imġax parteċipattiv ieħor.

↓ 2019/280 Art. 1 u
Anness I.6(dd)

(d) Aġenziji regolatorji tas-suq

↓ 2019/280 Art. 1 u
Anness I.6(ee) (adattat)

3.068. Fi tqassim tal-ekonomija, l-aġenziji regolatorji tas-suq huma assenjati kif ġej:

- (a) dawk ikkonċernati esklussivament bix-xiri, bil-bejgħ jew bil-ħżin ta' oġġetti:
 - (i) skont l-industrija, għall-kummerċ; din l-attività titqies konvenzjonalment bhala l-output ta' servizzi tas-suq mhux finanzjarji;
 - (ii) skont is-settur, għall-imprizi korporattivi u kważi korporattivi mhux finanzjarji, jekk dawn l-aġenziji regolatorji tas-suq ikunu jitqiesu bhala unitajiet istituzzjonali skont it-tifsira tal-ESA 2010, u jekk le, għas-settur li għalih tappartjeni l-akbar unità;
- (b) dawk ikkonċernati esklussivament bil-pagament ta' sussidji:
 - (i) skont l-industrija, għall-fergħat tal-output mhux tas-suq tal-gvern estiż, għax il-gvern biss (apparti l-istituzzjonijiet tal-Unjoni) jista' jhallas sussidji skont deċiżjoni tal-ESA 2010;
 - (ii) skont is-settur, għas-settur tal-gvern estiż (ara l-punt precedenti),
- (c) meta kkonċernati kemm bix-xiri, il-bejgħ u l-ħżin ta' oġġetti u kif ukoll bil-pagament ta' sussidji:
 - (i) skont l-industrija, għall-fergħa tal-kummerċ, fejn jikkonċerna l-unitajiet tagħhom tal-produzzjoni (tat-tip tal-KAU lokali) li jixtru, ibigħu jew jaħznu oġġetti, u għall-fergħat tal-output mhux tas-suq tal-gvern estiż, flimkien mal-unitajiet tagħha tal-produzzjoni;
 - (ii) skont is-settur, għas-settur tal-gvern estiż, għax il-gvern estiż biss jista' jhallas sussidji. Jekk jiġu assenjati lil settur ieħor, is-sussidji mħallsa mill-aġenzija regolatorja tas-suq mhumiex aktar sussidji skont it-tifsira tal-ESA 2010.

↓ 138/2004 (adattat)
→₁ 2019/280 Art. 1 u
Anness I.1(a)
→₂ 2019/280 Art. 1 u
Anness I.6(ff)

3.069. Konsegwenza tal-applikazzjoni stretta tal-kriterju tal-pagament hija li sussidji varji li jaqgħu fit-tifsira ta' il-→₁ ESA 2010 ← ma jidhrux fil-EAA, minhabba li jiġu rreġistrati taht il-fergħat u s-setturi li lilhom jithallsu s-sussidji. →₂ B'mod partikolari, jekk aġenziji regolatorji tas-suq jiġu assenjati lis-settur tal-gvern ġenerali, is-sussidji mħallsa lill-aġenziji b'rabta mal-proċessi regolatorji tas-suq (ix-xiri, il-ħżin jew il-bejgħ mill-ġdid) jidhru bhala "Uzi" iżda anki bhala "Riżorsi" fis-settur tal-gvern ġenerali. ← Konsegwentament, is-sussidji (jiġifieri. sussidji oħra fuq

il-produzzjoni) jistgħu jithallsu mill-gvern ġenerali lil aġenziji oħra tal-gvern ġenerali.

F. DHUL MINN PROPRJETÀ

↓ 2019/280 Art. 1 u
Anness I.6(gg) (adattat)

(☒) ara (☒) ESA 2010, punt 4.41 sa 4.76

↓ 138/2004

1. Definizzjoni

↓ 2019/280 Art. 1 u
Anness I.6(hh)

3.070. Introjtu mill-proprjetà hu l-introjtu riċevibbli mis-sid ta' assifinanzjarju jew ta' assi tanġibbli mhux prodotti bħala redditu għat-tpoġġija ta' fondi jew assi tanġibbli mhux prodotti għad-dispożizzjoni ta' unità istituzzjonali oħra (ESA 2010, 4.41).

↓ 2019/280 Art. 1 u Anness I.6(ii)

3.071. Il-ESA 2010 tikklassifika l-introjtu mill-proprjetà kif ġej:

- imgħax (D.41),
 - introjtu distribwit tal-korporazzjonijiet (dividendi u prelevamenti mill-introjtu ta' kważi korporazzjonijiet) (D.42),
 - qligħ riinvestit mill-investment barrani dirett (D.43),
 - introjtu ieħor minn investment (D.44): introjtu mill-investment attribwibbli lil detenturi ta' poloz tal-assigurazzjoni (D.441), introjtu mill-investment pagabbli fuq intitolamenti tal-pensjoni (D.442); introjtu mill-investment attribwibbli lill-azzjonisti tal-fond tal-investment kollettiv (D.443)
 - renti (D.45)
-

↓ 138/2004 (adattat)

3.072. L-EAA jikkonċernaw biss id-dhul minn proprjetà ikkontjata fil-kont tad-dhul imprenditorjali (ara s-sekwenza tal-kontijiet, ☒ punti ☒ 1.38 sa 1.48). Dan il-kont jirreġistra fuq in-naħa tar-riżorsi id-dhul riċevut minn unità bħala riżultat tas-sehem dirett tagħhom fil-proċess tal-produzzjoni (riżultat mill-ġestjoni/dhul imħallat) u dhul riċevut minn proprjetà. Tirreġistra fuq in-naħa tal-użu id-dhul minn proprjetà imħallas u marbut ma' l-attivitajiet agrikoli (u attivitajiet sekondarji mhux agrikoli inseparabbli). B' mod ġenerali, il-kont tad-dhul imprenditorjali jista' jiġi kkalkulat biss għas-setturi istituzzjonali, għalkemm jista' jiġi kkalkulat għal industrija jekk ċertu dhul minn proprjetà jista' jiġi attribwit lil KAU lokali.

↓ 2019/280- Art. 1 u
Anness I.6(jj)

- 3.073. Tliet tipi biss ta' introjtu mill-proprjetà jistgħu jkunu ta' relevanza għall-EAA:
- imgħax (D.41), renti (D.45) u introjtu mill-investment attribwibbli lil detenturi ta' poloz tal-assigurazzjoni (D.441).

↓ 2019/280 Art. 1 u
Anness I.6(kk)

2. *Imgħax*

(ESA 2010, punt 4.42 sa 4.52)

↓ 138/2004 (adattat)

- 3.074. L-imgħax huwa ammont ta' flus imħallas fuq self ta' kapital. Jinkludi pagamenti li jridu jsiru f'intervalli, fissi jew bil-quddiem, ta' perċentaġġ (fiss jew mod ieħor) tal-valur tas-self. Fil-EAA, l-imgħax huwa l-kontroparti tas-self mogħti biex jilhaq il-ħtiġijiet tal-azjendi agrikoli (bħala eżempju, bil-għan li jiġu akkwistati art, bini, magni, vetturi jew apparat ieħor, anke jekk dawn jintużaw fil-kuntest ta' attivitajiet sekondarji mhux agrikoli nseparabbli).
- 3.075. L-imgħax jinkludi wkoll pagamenti li jikkonċernaw il-kiri ta' oġġetti ta' kapital fiss għall-użu tagħhom fl-agrikoltura (jistgħu jinkludu l-art). Il-parti tar-renta biss (meqjusa bħala self akkreditat mogħti minn min jislef lil min jissellef) imħallas minn min jissellef huwa nkluz taħt il-pagament tal-imgħax (il-parti tal-kapital tigi rreġistrata fil-kont finanzjarju).
- 3.076. Għandu jkun innutat li l-imgħax ipotetiku fuq il-kwota ta' kapital fiss f'azjendi agrikoli ma jiġix irreġistrat taħt dan it-titolu; jidher bħala parti mid-dħul tal-impriża agrikola (☒ ara punt ☒ 5.06). Bl-istess mod, l-ammont li jrid jiġi rreġistrat bħala imgħax imħallas jinkludi sussidji fuq rati tal-imgħax lill-agrikoltura.

↓ 2019/280 Art. 1 u Anness I.6(ll)

- 3.077. Jenhtieg jiġi rreġistrat ukoll l-imgħax riċevibbli b'rabta ma' attivitajiet agrikoli minn unitajiet li jappartjenu lil impriži agrikoli korporattivi. L-imgħax riċevibbli minn impriži individwali hu eskluż mill-kejl tal-introjtu imprenditorjali tal-industrija agrikola għax inħass li l-maġġoranza tal-assi li jrendu l-imgħax mhumiex marbuta mal-attività agrikola tal-unitajiet u għax hu diffiċli ħafna li ssir distinzjoni bejn l-assi tal-familja u l-assi użati fil-produzzjoni⁴¹.

↓ 138/2004 (adattat)

- 3.078. L-imgħax jiġi rreġistrat skond il-prinċipju akkumulattiv, ☒ jiġifieri. ☒ bħala imgħax akkumulattiv (mhux bħala imgħax imħallas).

⁴¹ L-imgħax riċevibbli jikkorrispondi għal “Kontijiet oħra riċevibbli” (F.8.) fil-kont finanzjarju.

↓ 909/2006 Art. 1 u Anness I.5
(adattat)
→₁ 2019/280 Art. 1 u
Anness I.6(mm)

3.079. Il-valur tas-servizzi pprovduti mill-intermedjarji finanzjarji allokat fost diversi klijenti, il-pagamenti proprja jew l-irċevuta tal-imgħax lil jew minn intermedjarji finanzjarji jrid jiġi aġġustat biex jiġu eliminati l-marġni li jirrapreżentaw l-ispejjeż impliċiti li saru mill-intermedjarji finanzjarji. Il-valur stmat ta' dawn l-ispejjeż għandu jitnaqqas mill-imgħax imħallas minn min jissellef mingħand intermedjarji finanzjarji u jiżdied ma' l-imgħax li jirċievi min jiddepożita. →₁ Il-kostijiet jitqiesu bħala renumerazzjoni għas-servizzi li jagħtu l-intermedjarji finanzjarji lill-klijenti tagħhom u mhux bħala pagament tal-imgħax (ara ☒ punt ☒ 2.108 u punt 2.108(i); ESA 2010, punt 4.51). ←

↓ 2019/280 Art. 1 u
Anness I.6(nn) (adattat)

3. *Renti (fuq l-art u fuq l-assi ta' taħt l-art)*
(ESA 2010, punti 4.72 sa 4.76)

↓ 138/2004 (adattat)
→₁ 2019/280 Art. 1 u
Anness I.6(oo)
→₂ 2019/280 Art. 1 u
Anness I.6(pp)
→₃ 2019/280 Art. 1 u
Anness I.1(a)

- 3.080. →₁ Ir-renti jikkorrispondu għal pagamenti lis-sid tal-assi tanġibbli mhux prodotti (art u assi taħt l-art) bħala redditu fuq it-tpoġġija tal-assi għad-disponibbiltà għal unità oħra. ← Fil-EAA, dan il-punt jikkorrispondi l-aktar għar-renti mħallsa fuq l-art mill-okkupanti lis-sidien tagħha⁴².
- 3.081. Fejn is-sid iħallas ċertu spejjeż marbuta direttament ma' attività agrikola (taxxa fuq proprjetà, l-ispejjeż biex tkun mantnuta l-art, eċċ.), ir-renti li jridu jiġu rreġistrati għandhom jitnaqqsu skond il-każ. Dawn l-ispejjeż jiġu kkontjati bħala taxxi oħra fuq il-produzzjoni (fil-każ tat-taxxa fuq il-proprjetà) jew konsum intermedju (fil-każ tal-manteniment tal-art).
- 3.082. Ir-renti fuq l-art ma jinkludux il-kiri ta' bini jew residenzi fuq l-istess art; dawk il-kirjiet jitqiesu bħala pagament għal servizz tas-suq ipprovdut mis-sid lill-kerrej tal-bini jew residenza, u għandhom jiġu rreġistrati fil-kontijiet bħala konsum intermedju ta' servizzi jew bħala infieq għall-konsum finali (kontijiet tad-dar), skond it-tip ta' unità kerrejja. Jekk m'hemmx bażi oġġettiva li fuqha l-pagament jista' jinqasam bejn renta fuq l-art u l-kiri tal-bini li jinsab fuq l-istess art, l-ammont sħiħ għandu jiġi

⁴² Innota li r-renti riċevuti m' humiex rilevanti għall-EAA minhabba l-użu tal-kuncett tal-industrija agrikola (ara punt 1.44).

rreġistrat bħala renta fuq l-art. →₂ Din ir-regola hi verżjoni adattata tar-rakkomandazzjoni tal-ESA (☒ ara ESA 2010, punt 4.73) ☒ →₃⁴³ ←. ←

- 3.083. Ir-renta kollha fuq l-art għandha tiġi rreġistrata taħt dan it-titolu kemm jekk l-art tinkera għal aktar jew għal anqas minn sena.
- 3.084. Ir-renti ma jinkludux:
- il-valur tal-kiri tal-unitàjiet domestiċi li jinsabu f'dan il-bini; din hija remunerazzjoni għal servizz fis-suq li huwa parti mill-konsum privat (☒ jiġifieri ☒. l-okkupant iħallas ir-renta mid-dhul nett tiegħu li jibqalu),
 - ir-renti mħallsa għall-użu professjonali ta' bini mhux residenzali (☒ ara punt ☒ 2.109(a),
 - deprezzament tal-bini,
 - l-infiq kurrenti fuq il-manutenzjoni tal-bini (☒ ara punt 2 ☒.106),
 - taxxa fuq proprjetà (☒ ara punt ☒ 3.048(a),
 - infiq li jikkonċerna l-assigurazzjoni tal-bini (☒ ara punt ☒ 2.109(g)).
- 3.085. Fil-każ ta' art u bini użat mis-sid, m'hemmx bżonn li jiġu kkontjati r-renti ipotetiċi. Ir-renti jikkorrispondu għal assi tanġibbli mhux prodott bħal assi bi privattiva u drittijiet tal-produzzjoni (kwoti tal-ħalib), u għandhom jiġu rreġistrati bħala konsum intermedju (☒ ara punt ☒ 2.109n)).

↓2019/280Art. 1 u Anness I.6(qq)

4. *Introjtu mill-proprjetà attribwibbli lil detenturi ta' poloz tal-assigurazzjoni (mhux kopert mill-EAA)*

↓ 138/2004 (adattat)
→₁ 2019/280/Art. 1 u Anness I.6(rr)
→₂ 2019/280 Art. 1 u Anness I.1(a)
→₃ 2019/280 Art. 1 u Anness I.6(ss)

- 3.086. →₁ Introjtu mill-investment attribwibbli lil detenturi ta' poloz tal-assigurazzjoni jikkorrispondu għall-introjtu primarju totali riċevut mill-investimenti ta' riżervi tekniċi tal-assigurazzjoni u fondi tal-pensjoni (☒ ara ESA 2010, punt 4.68). ☒ ← Dawn ir-riservi tekniċi jitqiesu bħala assi li jappartjeni lill-assigurat. Il-kalkolu tad-dhul imprenditorjali skond il- →₂ ESA 2010 ← għandu jinkludi, bħala riżorsi, id-dhul riċevut mill-investment ta' riservi tekniċi tal-assigurazzjoni. Dan id-dhul huwa attribwit lill-assigurat bħala dhul minn proprjetà attribwit lil detenturi ta' poloz tal-assigurazzjoni. Dan tal-aħħar jitqies bħala li qiegħed jiħallas lura lill-impriżi tal-assigurazzjoni fil-forma ta' premiums addizzjonali, minħabba li, fil-prattika, id-dhul jinżamm minnhom (ara -→₂ ESA 2010 ←, punt 4.69).

⁴³ Il-→₃ ESA 2010 ← jipproponi li l-ammont sħiħ jiġi rreġistrat bħala renta fuq l-art jekk il-valur tal-art huwa maħsub li huwa oġġa minn dak tal-bini, u bħala renta fuq il-bini jekk il-każ huwa l-oppożt.

3.087. ➔₃ L-introjtju mill-investiment attribwibbli lil detenturi ta' poloz tal-assigurazzjoni m'huwix kopert mill-EAA. ← Fil-fatt, sabiex ikollu sinifikat, il-kejl tad-dhul minn attività agrikola għandu:

- jinkludi ċ-ċirkolazzjonijiet kollha li jikkonċernaw l-assigurazzjoni mhux fuq il-ħajja (valur tas-servizz, dhul attribwit lid-detenturi ta' poloz tal-assigurazzjoni, premiums netti u talbiet): f'dan il-każ, id-dhul imkejjel jidher wara li jkunu deskritti t-tranzazzjonijiet kollha tad-distribuzzjoni mill-ġdid (bejn id-detenturi ta' poloz tal-assigurazzjoni u l-impriżi tal-assigurazzjoni u bejn il-perjodi marbuta ma' l-assigurazzjoni mhux fuq il-ħajja, jew
- jikkunsidra biss il-valur tas-servizz (li jiġi akkwistat definittivament mill-impriżi tal-assigurazzjoni) (☒ ara punt ☒ 2.109. (g)): f'dan il-każ, id-dhul imkejjel jidher qabel id-deskrizzjoni ta' dawn it-tranzazzjonijiet kollha ta' distribuzzjoni mill-ġdid.

L-EAA ippreferew it-tieni soluzzjoni.

G. TRASFERIMENTI TA' KAPITAL

↓ 2019/280 Art. 1 u Anness I.6(tt)
(adattat)

(☒ ara ESA 2010, punti 4.145 sa 4.167 ☒)

↓ 138/2004 (adattat)

3.088. L-uniċi trasferimenti ta' kapital irregistrati fl-EAA huma t-trasferimenti ta' kapital riċevibbli, ☒ jiġifieri. ☒ għotjiet ta' investiment u trasferimenti oħra ta' kapital. Dawn it-tranzazzjonijiet distributtivi jiġu rregistrati fil-kont tal-kapital (☒ ara punti ☒ 1.41 u 1.48).

I. Għotjiet ta' investiment

↓ 2019/280 Art. 1 u
Anness I.6(uu) (adattat)

3.089. L-għotjiet ta' investiment huma trasferimenti kapitali, fi flus jew in natura, li jsiru mill-gvern estiż jew mill-bqija tad-dinja lil unitajiet istituzzjonali residenti jew mhux residenti oħra bħala finanzjament shih jew parzjali tal-kostijiet tal-akkwizizzjoni ta' oġġetti tal-kapital fiss (☒ ara ESA 2010, punt 4.152 ☒). L-għotjiet ta' investiment mingħand il-bqija tad-dinja jinkludu dawk mogħtija direttament mill-istituzzjonijiet tal-Unjoni permezz tal-Fond Agrikolu Ewropew ta' Garanzija (FAEG) u l-Fond Agrikolu Ewropew għall-Iżvilupp Rurali (FAEŻR).

↓ 138/2004 (adattat)
➔₁ 2019/280 Art. 1 u
Anness I.6(vv)

3.090. Sussidji fuq imgħax ma jiġux inkluż taħt għotjiet ta' investiment (☒ ara punt ☒ 3.064), anke jekk huma ntenzjonati biex jiffaċilitaw it-tranzazzjonijiet ta' investiment. Wieħed għandu jiftakar, madankollu, li jekk għotja tikkontribwixxi wkoll għal finanzjament ta' rtirar ta' dejn u l-ħlas ta' imgħax fuq il-kapital u jekk

mhux possibbli li tkun isseparata minn dawn iż-żewġ partijiet, allura l-għotja għandha tiġi rreġistrata kollha kemm hi bħala għotja ta' investiment.

3.091. ➔₁ L-aktar tipi importanti ta' għotjiet oħra li jsiru mill-FAEG, l-FAEŻR u l-għotjiet ta' investiment għall-agrikoltura huma: ←

- għotjiet għar-ristrutturar ta' ġonna tal-frott jew dwieli, sakemm huma sugġetti għall-obbligazzjoni tal-pjantaġġun mill-ġdid (☒ ara punt ☒ 3.067),
- rifiżjoni, fuq il-kont tal-gvern ġenerali, ta' self ikkuntrattjat minn unità ta' produzzjoni biex jiffinanzjaw l-investiment tagħhom,
- għotjiet biex jgħinu bdiewa zgħażaġh jffinanzjaw l-akkwist ta' assi.

↓ 2019/280 Art. 1 u
Anness I.6(ww) (adattat)

3.092. L-għotjiet ta' investiment fi flus jiġu rreġistrati meta l-pagament ikun dovut. L-għotjiet tal-investiment in natura huma rreġistrati meta tiġi trasferita s-sjieda tal-assi (☒ ara ESA 2010, punt 4.162) ☒.

↓ 138/2004

2. *Trasferimenti oħra ta' kapital*

↓ 2019/280 Art. 1 u
Anness I.6(xx)

3.093. It-trasferimenti kapitali oħra jkopru t-trasferimenti li mhumiex għotjiet ta' investiment u taxxi kapitali li minnhom innifishom ma jirridistribwixxux l-introjtu iżda jirridistribwixxu t-tfaddil jew il-ġid fost is-setturi jew sottosetturi differenti tal-ekonomija jew tal-bqija tad-dinja. Dawn jistgħu jsiru bħala flus jew in natura (każijiet ta' assunzjonijiet ta' dejn jew ta' kanċellazzjonijiet ta' dejn) u jikkorrispondu għal trasferimenti volontarji tal-ġid (ESA 2010, 4.164).

↓ 138/2004 (adattat)
➔₁ 2019/280 Art. 1 u
Anness I.6(yy)

3.094. Trasferimenti oħra ta' kapital huma differenti mill-għotjiet ta' investiment f'żewġ aspetti:

- il-gvern ġenerali biss jista' jhallas għotjiet ta' investiment waqt li l-unità istituzzjonali kollha jistgħu iħallsu trasferimenti oħra ta' kapital,
- għotjiet ta' investiment huma limitati għall-pagamenti assoċjati ma' l-akkwist ta' assi fissi waqt li trasferimenti oħra ta' kapital jistgħu jintrabtu ma' kwalunkwe forma ta' trasferiment ta' tiftid jew assi bejn l-unità.

3.095. Trasferimenti oħra ta' kapital jista' jkollhom il-forma ta' kumpens, mill-gvern ġenerali jew mill-bqija tad-dinja, lis-sidien ta' oġġetti ta' kapital li jkunu inqerdu b' atti ta' gwerra jew diżastri naturali, bħal għargħar, eċċ. ➔₁ Dawn jinkludu wkoll trasferimenti mill-gvern ☒ ġenerali ☒ li jkopru telf akkumulat tul diversi snin

finanzjarji jew telf eċċezzjonali minn kawżi lil hinn mill-kontroll tal-impriza (ara ESA 2010, punt 4.165). ←

↓ 2019/280 Art. 1 u Anness I.6(zz)
(adattat)

3.096. Fil-każ tal-agrikoltura, it-trasferimenti kapitali l-oħra jinkludu wkoll:

- għotjiet għall-abbandun permanenti tal-ortijiet jew tal-vinji,
- għotjiet għat-twaqqif jew it-tnaqqis fil-produzzjoni tal-ħalib (diment li dawn ikunu jaffetwaw, espliċitament jew impliċitament, il-valur tal-kwoti),
- kumpens għal telf eċċezzjonali u katastrofiku ta' oġġetti ta' kapital fiss użati fil-produzzjoni ta' oġġetti agrikoli (per eżempju annimali u tagħmir) (ara punti 2.045 u 3.067),
- għotjiet għal start-ups lil bdiewa zgħażaġh li ma jsirux biex jiffinanzjaw l-akkwist ta' assi,
- għotjiet li jikkumpensaw għat-tnaqqis fil-valur tal-assi jew biex jonqsu d-djun.
- pagamenti maġġuri bħala kumpens għal danni jew korrimenti li mhumiex koperti mill-poloż tal-assigurazzjoni (għajr pagamenti mill-gvern estiż jew mill-bqija tad-dinja deskritti fl-ESA 2010 fpunt 4.165(a)) mogħtija minn qrati tal-ġustizzja jew solvuti barra l-qorti, pereżempju pagamenti bħala kumpens għal dannu kkawżat minn splużjonijiet kbar, ħruġ taż-żejt, eċċ. (ESA 2010, punt 4.165(h)).

↓ 138/2004

3.097. Trasferimenti oħra ta' kapital fi flus jiġu rreġistrati meta l-pagament ikun dovut (u, fil-każ ta' trasferimenti bi tpartit, meta t-titolu tal-proprjetà tal-assi jiġi ttrasferit jew meta d-dejn jithassar mill-kreditur).

H. KONSUM TA' KAPITAL FISS

↓ 2019/280 Art. 1 u
Anness I.6(aaa) (adattat)

(ara ESA 2010, punti 3.139 sa 3.145)

↓ 138/2004 (adattat)
→₁ 2019/280 Art. 1 u
Anness I.6(bbb)
→₂ 2019/280 Art. 1 u Anness I.7
→₃ 2019/280 Art. 1 u
Anness I.1(a)

3.098. Id-deterjorament prevedibbli u n-nuqqas ta' użu ta' oġġetti ta' kapital fiss matul il-perjodu tal-kontabilità jirrapreżentaw spiża li hija impliċita sakemm l-oġġett ma jinbidilx b' akkwist ġdid. Dan id-deterjorament u dan in-nuqqas ta' użu tal-oġġetti jitkejlu skond il-konsum ta' kapital fiss. L-inklużjoni ta' dan taħt “l-użu” fil-kont tal-

produzzjoni jippermetti li l-infieq fuq il-formazzjoni ta' kapital fiss jiġi ddistribwit fuq il-perjodu sħiħ tal-użu.

- 3.099. Jekk il-ħajja ekonomika tal-mezzi tal-produzzjoni hija ta' aktar minn sena, il-konsum ta' kapital fiss jirrapreżenta l-ammont ta' kapital fiss użat fil-proċess tal-produzzjoni matul il-perjodu tal-kontabilità bħala riżultat tad-deterjorament normali u n-nuqqas ta' użu prevedibbli tal-oġġetti⁴⁴. Jekk, fuq in-naħa l-oħra, il-mezzi tal-produzzjoni użati għandhom ħajja ekonomika ta' anqas minn sena, id-deterjorament jiġi rreġistrat bħala konsum intermedju.
- 3.100. L-oġġetti ta' kapital fiss kollha (jiġifieri l- -prodotti) huma s-suġġett ta' konsum ta' kapital fiss (għalkemm hemm bżonn ta' fitt flessibilità f'każi speċifiċi; ara punt 3.105). Dan jinkludi assi fissi tanġibbli u mhux tanġibbli, titjib sostanzjali f'attiv mhux prodott u l-ispejjeż assoċjati mat-trasferiment ta' titli ta' proprjetà. Dan il-konsum ta' kapital fiss m' huwiex ikkalkulat la għall-istokk jew xogħol fl-idejn, u lanqas għal assi mhux prodotti bħall-art, depożiti underground u assi bi privattiva.
- 3.101. Il-konsum ta' kapital fiss huwa parti waħda biss mit-tibdil fil-valur tal-assi (flimkien mal-GFCF, tibdil ieħor fil-volum u qligħ nominali tal-azjendi (nett mit-telf); ara punt 2.134). B' mod partikolari, il-konsum ta' kapital fiss ma jinkludix tibdil ieħor fil-volum tal-assi (minbarra dawk dovut għall-GFCF):
- telf eċċezzjonali minħabba diżastri (terremoti, gwerra, nixfa, epidemiji, eċċ.),
 - nuqqas ta' użu tal-oġġetti mhux prevedibbli, li huwa d-differenza bejn il-proviżjonijiet magħmula fil-konsum ta' kapital fiss għad-deterjorament normali u t-telf attwali, avvenimenti aċċidentali li jikkawżaw deprezzament akbar minn dak ikkontjat fuq il-bażi tal-konsum antiċipat ta' kapital fiss,
 - tibdil fil-klassifikazzjoni tal-assi fissi, jiġifieri tibdil fl-użu ekonomiku tiegħu, bħal fil-każ ta' art jew bini għall-biedja ikkonvertiti għal użu privat jew għal użu ekonomiku differenti.
- 3.102. Il-konsum ta' kapital fiss, li trid issirlu distinzjoni bejn id-deprezzament ikkalkulat għall-ghanijiet fiskali u dak li jidher fil-kontijiet tal-kumpanija, għandu jiġi evalwat fuq il-bażi tal-istokk tal-oġġetti ta' kapital fiss u il-(medja) probabbli tal-ħajja ekonomika tal-kategoriji varji tal-oġġetti imsemmija. Jekk m' hemmx informazzjoni disponibbli dwar l-istokk tal-oġġetti ta' kapital fiss, huwa rrakkomandat li dan jiġi kkalkulat billi jintuża l-metodu tal-inventarju perpetwu u li l-prezz tal-akkwist tiegħu fil-perjodu ta' referenza jiġi evalwat (jiġifieri il-valur tal-bdil tal-assi matul is-sena ta' referenza, mhux fuq il-bażi ta' valuri storiċi). Il-valur tal-bdil huwa aċċertat mill-prezzijiet li l-okkupanti ikollhom iħallsu, matul kwalunkwe perjodu ta' referenza partikolari, biex jibdlu oġġett ta' kapital fiss b' wieħed ġdid li jixbħu mill-qrib kemm jista' jkun. Huwa meħtieġ li wieħed jipproċedi b' dan il-mod sabiex ikun ikkalkulat korrettament il-prodott domestiku nett.
- 3.103. Il-konsum ta' kapital fiss huwa kkalkulat bl-użu tal-metodu ta' deprezzament lineari, jiġifieri . billi jkun attribwit il-valur tal-oġġett ta' kapital fiss imsemmi b' mod ugwali tul il-perjodu li fih se jintuża. Ir-rata ta' deprezzament hija spjegata mill-formula $100/n$, fejn “n” jirrapreżenta il-ħajja ekonomika probabbli ta' dan il-

⁴⁴ Inkluż proviżjon għat-telf ta' oġġetti ta' kapital fiss bħala riżultat ta' ħsara aċċidentali li tista' ssir assigurazzjoni kontriha. Il-valur ta' dawn il-proviżjonijiet li għandu jiġi rreġistrat huwa l-valur tal-premiums netti imħallsa fuq oġġetti ta' kapital fiss assigurati.

kategorija fi snin (“n” jista' jvarja minn pajjiż għall-ieħor u matul iż-żmien). Ir-rata ta' deprezzament tista', f'ċertu każi, tkun geometrika. Minhabba l-użu tal-prezz tal-bdil kurrenti u r-rata fissa tal-konsum ta' kapital fiss, il-konsum ta' kapital fiss ivarja minn sena għall-oħra hlief jekk il-prezzijiet tax-xerrej jibqgħu l-istess tul il-ħajja ekonomika normali sħiħa tal-assi.

- 3.104. Il-konsum ta' kapital fiss fil-forma ta' spejjeż assoċjati mat-trasferiment tat-titolu tal-proprietà ta' assi prodotti tangibbli u mhux tangibbli għandu jiġi kkalkulat fuq il-bażi tal-ħajja ekonomika medja, konvenzjonalment meqjus bħala sena.
- 3.105. Il-konsum ta' kapital fiss f'annimali jikkorrispondi għat-tnaaqis antiċipat fil-produttività tal-annimali jekk jintużaw għall-għanijiet tal-produzzjoni (ħalib, suf, eċċ.), li huwa rifless fil-valur kurrenti tad-dhul futur miksub minn dawn l-annimali. Minhabba li l-valur tad-dhul futur mill-annimali produttivi jonqos matul iż-żmien, l-annimali ikollhom isiru is-sugġett ta' konsum ta' kapital fiss. Minhabba d-diffikultajiet prattiċi biex ikun ikkalkulat il-konsum ta' kapital fiss għal dan it-tip ta' assi, madankollu, inħass li l-konsum ta' kapital fiss m'għandux jiġi kkalkulat għall-annimali produttivi. Id-deċiżjoni biex l-annimali ikunu esklużi minn dan il-kalkolu kienet ibbażata fuq il-kunsiderazzjonijiet li ġejjin:
- id-deprezzament f'termini ta' produttività u valur ekonomiku huwa marbut ma' l-età imma m'huwiex funzjoni diretta, regolari u kontinwa tiegħu, kif inhu b' mod ieħor u implicitament il-każ tad-deprezzament,
 - l-irtirar ta' annimali mill-merħla produttiva jista' jkun kawża tal-ambjent ekonomiku (tibdil fil-prezzijiet miksuba għall-qatla ta' annimali u l-prezzijiet għall-għalf tal-annimali, eċċ.).
- 3.106. Għalkemm dawn il-kunsiderazzjonijiet ma jostakolawx il-kalkolu tal-konsum ta' kapital fiss għall-bhejjem, jaġhmlu dawn il-kalkoli ikkumplikati ħafna f'termini ta' definizzjonijiet adegwati ta' ħajja medja u rati ta' konsum ta' kapital fiss. Jekk le, ikun diffiċli li tkun żgurata l-konsistenza bejn id-deprezzament medju mbassar u attwali tal-annimali. ➔₁ Dan it-trattament jiżgura wkoll il-kompatibbiltà bejn l-EAA u l-ESA 2010 (☒ ara ESA 2010, punt 3.140 ☒) u l-kontijiet mikroekonomiċi tan-netwerk ta' informazzjoni tal-kontabilità agrikola u jxejjen il-ħtieġa ta' distinzjoni bejn il-bhejjem li għandhom il-karattru ta' oġġetti ta' kapital fiss u l-bhejjem li għandhom il-karattru ta' stokk. ←

IV. L-INPUT TAX-XOGĦOL AGRIKOLU

- 4.01. L-impjegati agrikoli ikopru l-persuni kollha – kemm impjegati u kemm dawk li jaħdmu għal rashom – jipprovdut input ta' xogħol imħallas u mhux imħallas input lill-unità residenti li jwettqu attivitajiet karatteristiċi (attivitajiet agrikoli u attivitajiet sekondarji mhux agrikoli nseparabbli) tal-industrija agrikola tal-EAA.

Il-persuni kollha tal-età tal-irtirar li jkomplu jaħdmu fl-azjenda huma nkluzi fl-impjegati agrikoli.

Persuni li għandhom ma laħqux l-età li jistgħu joħorġu mill-iskola m'humwiex inklużi.

- 4.02. L-impjegati huma ddefiniti bħala l-persuni kollha li, bi ftehim, jaħdmu għal unità istituzzjonali residenti oħra (li hija unità agrikola) u jirċievu remunerazzjoni (rreġistrata bħala kumpens tal-impjegati ☒), ara t-Taqsima C tal ☒ -Kapitolu III). L-input tax-xogħol ipprovdut mill-impjegati hu magħruf bħala input ta' xogħol imħallas. B' konvenzjoni, ix-xogħol ta' haddiema mhux tal-familja huwa klassifikat

bhala input ta' xoghol imhallas. Meta unita agrikola tkun organizzata bhala kumpanija konvenzjonali (☒) ara punt ☒ 5.09), l-input kollu tax-xoghol imwettaq jigi klassifikat bhala input ta' xoghol imhallas.

- 4.03. Persuni li jahdmu ghal rashom huma ddefiniti bhala persuni li huma s-sidien unici, jew sidien bi shab, tal-imprizi mhux inkorporati li jahdmu fihom. L-input tax-xoghol ipprovdut minn persuni li jahdmu ghal rashom huwa maghruf bhala input ta' xoghol mhux imhallas. Il-membri tal-familja ta' okkupant li ma jircievux kumpens li huwa iddefinit minn qabel u kkalkulat skond ix-xoghol attwali taghhom huma klassifikati bhala persuni li jahdmu ghal rashom.
- 4.04. Fil-każ ta' kumpaniji specifici (☒) ara ☒ t-Taqsima B Tal-Kapitolu V), l-input tax-xoghol tal-haddiema huwa ttrattat bl-istess mod bhalma huma ttrattati l-imprizi mhux inkorporati (sidien unici). Id-diretturi/azzjonisti jaqsmu fid-dhul imhallat tal-unita (input ta' xoghol mhux imhallas), waqt li l-impjegati taghhom jircievu remunerazzjoni (input ta' xoghol imhallas).
- 4.05. Is-siegħat totali maħduma jirraprezentaw in-numru aggregat ta' siegħat attwalment maħduma bhala impjegat jew bhala persuna li taħdem ghal rasha ghal unita agrikoli residenti, matul il-perjodu tal-kontabilita.
- 4.06. ➔₂ Deskrizzjoni ta' x'jinkludu u x'jeskludu s-siegħat totali maħduma tinsab fil-ESA 2010 (punti 11.27 u 11.28). ← Is-siegħat totali maħduma ma jkoprox xoghol għall-unitajiet domestiċi privati tal-okkupant jew il-manager.
- 4.07. Unità ta' xoghol annwali (AWUs) huma ddefiniti bhala impjieg ekwivalenti ghal full-time (li jikkorrispondi ghan-numru ta' impjegi ekwivalenti ghal full-time), ☒ jigifieri ☒. bhala numru ta' siegħat totali maħduma diviż bin-numru annwali medju ta' siegħat maħduma f'impjegi full-time fit-territorju ekonomiku.
- 4.08. Persuna wahda ma tistax tirraprezenta aktar minn AWU wahda. Din ir-restrizzjoni tghodd ukoll jekk xi hadd qiegħed jahdem fl-industrija agrikola ghal aktar minn numru ta' siegħat li jirraprezentaw impjieg full time.
- 4.09. L-input ta' xoghol agrikolu ta' persuni li jahdmu anqas minn full time fazjendi agrikoli huwa kkalkulat bhala l-proporzjoni tan-numru ta' siegħat attwalment maħduma (kull gimgha jew kull sena) u n-numru ta' siegħat attwalment maħduma (kull gimgha jew kull sena) f'impjieg full-time.
- 4.10. In-numru ta' siegħat attwalment maħduma f'impjieg full-time m' huwix necessarjamentl-istess għall-kategoriji kollha tax-xoghol. Huwa possibbli li n-numru ta' siegħat li jiffurmaw impjieg full time uzati ghal persuni li jahdmu ghal rashom huwa akbar minn dak uzat għall-impjegati. Minhabba li fil-każ ta' dan tal-aħħar, in-numru massimu ta' siegħat li jridu jinhadmu ikunu stipulati f'kuntratt.
- 4.11. In-numru ta' siegħat maħduma minn persuna m' għandux ikun agġustat b' xi koefficjent minhabba l-eta (☒) jigifieri ☒. taħt is-16 jew fuq is-65) jew il-generu sesswali. Għandha tkun applikata l-ugwaljanza. Il-“full-time” huwa stabbilit minn numru ta' siegħat maħduma u mhux bhala evalwazzjoni ta' xi ammont u/jew kwalita prodotta.
- 4.12. Hlief meta hemm raġunijiet biex ikunu ppreferuti sorsi alternattivi, l-AWU li tirraprezenta xoghol full-time fl-agrikoltura għandha tkun ibbazata fuq id-definizzjoni kurrenti fis-surveys ☒ tal-Unjoni ☒ fuq l-istruttura tal-azjendi agrikoli, bhala is-siegħat minimi rikjesti mid-disposizzjonijiet nazzjonali li jirregolaw il-kuntratti tax-xoghol. Jekk dawn ma jindikawx in-numru ta' siegħat annwali allura

għandha tittiehed il-figura ta' 1 800 siegħa bħala l-minimu (225 jum ta' xogħol ta' tminn siegħat kull jum).

V. INDIKATURI TAD-DHUL AGRIKOLU

5.01. Wiehed mill-għanijiet principali tal-EAA huwa li jkejje id-dhul agrikolu u t-tibdil tiegħu.

A. DEFINIZZJONI TA' DHUL U L-ENTRATI SALDATORJI

5.02. Id-dhul jista' jiġi ddefinit bħala l-ammont massimu li l-benefiċjarju jista' jikkonsma matul perjodu partikolari mingħajr ma jitnaqqas il-volum tal-assi tiegħu. Jista' wkoll jiġi ddefinit bħala li huwa t-total tal-konsum u t-tibdil fil-valur tal-assi miżmum fuq perjodu partikolari, bl-affarijiet l-oħra kollha indaqs, minhabba li d-dhul jirrapreżenta dak li seta' kien ikkonsmat. Id-distinzjoni li ssir fil- \rightarrow_3 ESA 2010 \leftarrow bejn il-kontijiet kurrenti u l-kont tal-kapital jippermetti li l-konsum potenziati massimu jiġi studjat bl-użu tal-kejl tal-konsum u t-tifidil fil-kontijiet kurrenti u dak tat-tibdil fil-valur tal-assi fil-kont tal-kapital.

5.03. Is-sekwenza tal-kontijiet (\boxtimes ara punt \boxtimes 1.43) tal-industrija agrikola tagħmilha possibbli biex ikunu kkalkulati tlett entrati saldatorji li jistgħu jintużaw bħala dhul aggregat għall-industrija agrikola: il-valur miżjud nett, ir-riżultat mill-ġestjoni nett (id-dhul imħallat nett) u d-dhul imprenditorjali nett. Ir-relazzjoni ta' bejn dawn il-punti hija spjegata kif ġej:

↓ 2019/280 Art. 1 u Anness I.8(a)								
Kont tal-produzzjoni			Kont tal-ġenerazzjoni tal-introjtu			Kont tal-introjtu imprenditorjali		
P.1		Output	B.1n		Valur miżjud nett	B.2n B.3n		Surplus operatorju nett/introjtu u mħallat nett
P.2	–	Konsum intermedju	D.1	–	Kumpens tal-impjegati	D.41	+	Imgħax riċevibbli ⁴⁵
P.51c	–	Konsum tal-kapital fiss	D.29	–	Taxxi oħra fuq il-produzzjoni	D.41	–	Imgħax pagabbli
			D.39	+	Sussidji oħra fuq il-produzzjoni	D.45	–	Renta mħallsa
B.1n	=	Valur miżjud nett	B.2n B.3n	=	Surplus operatorju nett/introjtu mħallat nett	B.4n	=	Introjtu imprenditorjali nett

⁴⁵ L-imagħax riċevut biss mill-unitajiet agrikoli organizzati bħala kumpaniji.

D.29	–	Taxxi oħra fuq il-produzzjoni						
D.39	+	Sussidji oħra fuq il-produzzjoni						
	=	Valur miżjud nett skont il-kostijiet tal-fattur/l-introjtu tal-fattur						

↓ 138/2004 (adattat)

- 5.04. Il-valur miżjud nett tal-industrija ikejjel il-valur maħluq mill-LKAU agrikoli kollha, wara l-konsum ta' kapital fiss. Minhabba li l-output huwa vvalutat skond il-prezzijiet bażiċi u l-konsum intermedju vvalutat skond il-prezzijiet bażiċi, il-valur miżjud nett jinkludi s-sussidji fuq il-prodotti imnaqqsa bit-taxxi fuq il-prodotti. Il-valur miżjud nett skond il-kost tal-produzzjoni (spjegat bhala il-valur miżjud nett skond il-prezzijiet bażiċi mnaqqas b' taxxi oħra fuq il-produzzjoni u miżjud b' sussidji oħra fuq il-produzzjoni) ikejjel ir-remunerazzjoni tal-fatturi kollha tal-produzzjoni (art, kapital, xogħol) u jistgħu jissejhu bhala “id-dhul mill-produzzjoni”, minhabba li jirrapreżenta il-valur kollu ġġenerat mill-unità ingaġġata fl-attività tal-produzzjoni.
- 5.05. Ir-rizultat mill-ġestjoni nett ikejjel dak li jiġġeneraw l-art, il-kapital u x-xogħol mhux imħallas. Huwa l-bilanċ tal-ġenerazzjoni tal-kont tad-dhul li jindika d-distribuzzjoni tad-dhul bejn il-fatturi tal-produzzjoni u s-settur tal-gvern ġenerali. Il-valur miżjud nett u r-rizultat mill-ġestjoni nett jiġu kkalkulati għall-industriji.
- 5.06. Id-dhul imprenditorjali nett, miksub billi jingħadd l-imġhax riċevut mill-unità agrikoli organizzati bhala kumpaniji mar-rizultat mill-ġestjoni nett u mbgħad jitnaqqsu r-renti (jiġifieri renti fuq l-irziezet u l-art) u pagamenti ta' imġhax, ikejjel il-kumpens ta' xogħol mhux imħallas, ir-remunerazzjoni mill-art li tappartjeni għall-unità u dak li jiġi ġġenerat mill-użu tal-kapital. Huwa simili għall-kunċett ta' -kontabilità korporattiv tal-profitt kurrenti qabel id-distribuzzjoni u t-taxxi fuq id-dhul. Għalkemm id-dhul imprenditorjali nett ma jiġix dejjem ikkalkulat għall-industriji, jista' ġeneralment jiġi evalwat għall-industrija agrikola minhabba li huwa possibbli li tkun stabbilita il-parti tal-imġhax u r-renti marbuta esklussivament ma' l-attività agrikola (u ma' l-attivitajiet sekondarji mhux agrikoli).
- 5.07. Fil-każ ta' sidien uniċi, id-dhul imprenditorjali jirrapreżenta, fuq naħa, il-kumpens tax-xogħol imwettaq mill-okkupant agrikolu (u x-xogħol mhux imħallas tal-membri tal-familja) u, fuq in-naħa l-oħra, id-dhul li jibqa fl-impriza, meta ma jkunx possibbli li jinfirdu dawn iż-żewġ partijiet (il-kelma “okkupant” kif użata hawn naturalment tirreferi għall-persuni kollha li jmexxu azjendi bhala sidien uniċi f'din l-industrija). Huwa, għalhekk, dhul imħallat. Bhala kwalunkwe industrija oħra, madankollu, l-industrija agrikola tikkonsisti fl-unità tal-produzzjoni li jappartjenu għat-tipi

differenti ta' unità istituzzjonali: kumpaniji u azjendi b' sid uniku. Hemm differenza bejn id-dhul imprenditorjali ġġenerat minn azjendi b' sid uniku u dak iġġenerat mill-unità organizzati bħala kumpaniji. Fil-każ ta' dan tal-aħħar, jirrapreżenta dhul imprenditorjali “dritt” minhabba li jeskludi kwalunkwe dhul tax-xogħol (il-kumpens tax-xogħol għandu jitqies bhala kumpens ta' xogħol imħallas anke jekk jikkonċerna lill-amministraturi u l-azzjonisti tal-kumpanija).

- 5.08. Wieħed għandu jzomm f'moħħu li d-dhul aggregat, miksub mill-entrati saldatorji fis-sekwenza tal-kontijiet tal-industrija, m' huwiex indikatur tad-dhul totali jew tad-dhul użat mill-unitajiet domestiċi ta' dawk impjegati fl-agrikoltura, minhabba li dan tal-aħħar, b' żieda mad-dhul purament agrikolu tagħhom, jista' wkoll ikollhom dhul minn sorsi oħra (attivitajiet mhux agrikoli, remunerazzjoni, benefiċċji soċjali, dhul minn proprjetà). Fi kliem ieħor, id-dhul agrikolu m' għandux jitqies bhala dhul tal-bdiewa. Barra minn hekk, il-kejl tad-dhul jikkonċerna d-dhul iġġenerat mill-attivitajiet agrikoli (kif ukoll mill-attivitajiet sekondarji mhux agrikoli nseperabbli) matul perjodu tal-ikontabilità partikolari, anke jekk f'ċertu każi id-dhul korrispondenti ma jiġix riċevut qabel data aktar tard. Ma' jiġborx fih, għalhekk, id-dhul effettivament riċevut matul il-perjodu tal--kontabilità innifsu.

B. KIF JITQIES ID-DHUL TAL-UNITÀ ORGANIZZATI FUQ BAŻI KORPORATTIVA

- 5.09. L-azjendi b' sidien uniċi (jew azjendi tal-familja) huma l-aktar forma komuni ta' unità agrikoli fl-Unjoni . Madankollu, xi unità ta' produzzjoni agrikola jistgħu ikunu organizzati fuq bażi korporattiva u jista' jkollhom il-forma ta' jew kumpaniji konvenzjonali (jiġifieri. l-mod kif ikunu organizzati huwa simili għal dak ta' kumpaniji li jeżistu f'setturi oħra tal-ekonomija) inkella ta' kumpaniji li għandhom karatteristiċi aktar speċifiċi (bħal, bħala eżempju, fil-każ ta' bidwi li, għal raġunijiet ta' taxxa, johloq kumpanija separata speċifika għall-parti kummerċjali tal-attività ekonomika tiegħu, jew ta' grupp ta' bdiewa li jiffurmaw assoċjazzjoni bil-għan li jpoġġu art u xogħol għad-disposizzjoni ta' xulxin f'qafas ta' ċertu tipi ta' koperattivi).
- 5.10. The net dhul imprenditorjali of the industrija agrikola is thus made up of the following three components:
- id-dhul imprenditorjali “imħallat” ta' azjendi b' sid uniku (imprizi mhux inkorporati),
 - id-dhul imprenditorjali (pur) “dritt” ta' kumpaniji “konvenzjonali”,
 - id-dhul imprenditorjali “imħallat” ta' kumpaniji speċifiċi għall-industrija agrikola.

Dawn it-tlett partijiet huma spjegati fil-figura taħt ☒ il-punt ☒ 5.11.

- 5.11. Id-dhul imprenditorjali “dritt” irid jeskludi kwalunkwe kumpens ta' impjegati u wkoll kwalunkwe renti mħallsa qabel id-distribuzzjoni tal-profitti. Għal hafna kumpaniji speċifiċi għall-agrikoltura, madankollu, huwa diffiċli li tkun isseparata ir-remunerazzjoni tal-azzjonisti, għall-art u l-inputs tax-xogħol, mid-distribuzzjoni tal-profit. Huwa rrakkomandat, għalhekk, li r-riga li biha jrid jitkejjel id-dhul imprenditorjali agrikolu għandha tkun id-dhul “imħallat” għal din it-tip ta' unità agrikola, ☒ jiġifieri. ☒ għandha tinkludi il-kumpens ta' impjegati azzjonisti għax-xogħol tagħhom kif ukoll ir-renti. Ir-remunerazzjoni u r-renti m' għandhomx, għalhekk, jitnaqqsu mill-kalkolu tad-dhul imprenditorjali fil-każ ta' dawn il-kumpaniji speċifiċi. Għall-kalkolu tad-dhul imprenditorjali jiġu għalhekk assimilati ma' grupp ta' azjendi b' sid uniku. Fuq in-naħa l-oħra, fil-każ ta' kumpaniji

“konvenzjonali” trid issir b' mod ċar id-distinzjoni bejn ir-remunerazzjoni u d-distribuzzjoni tal-profitt.

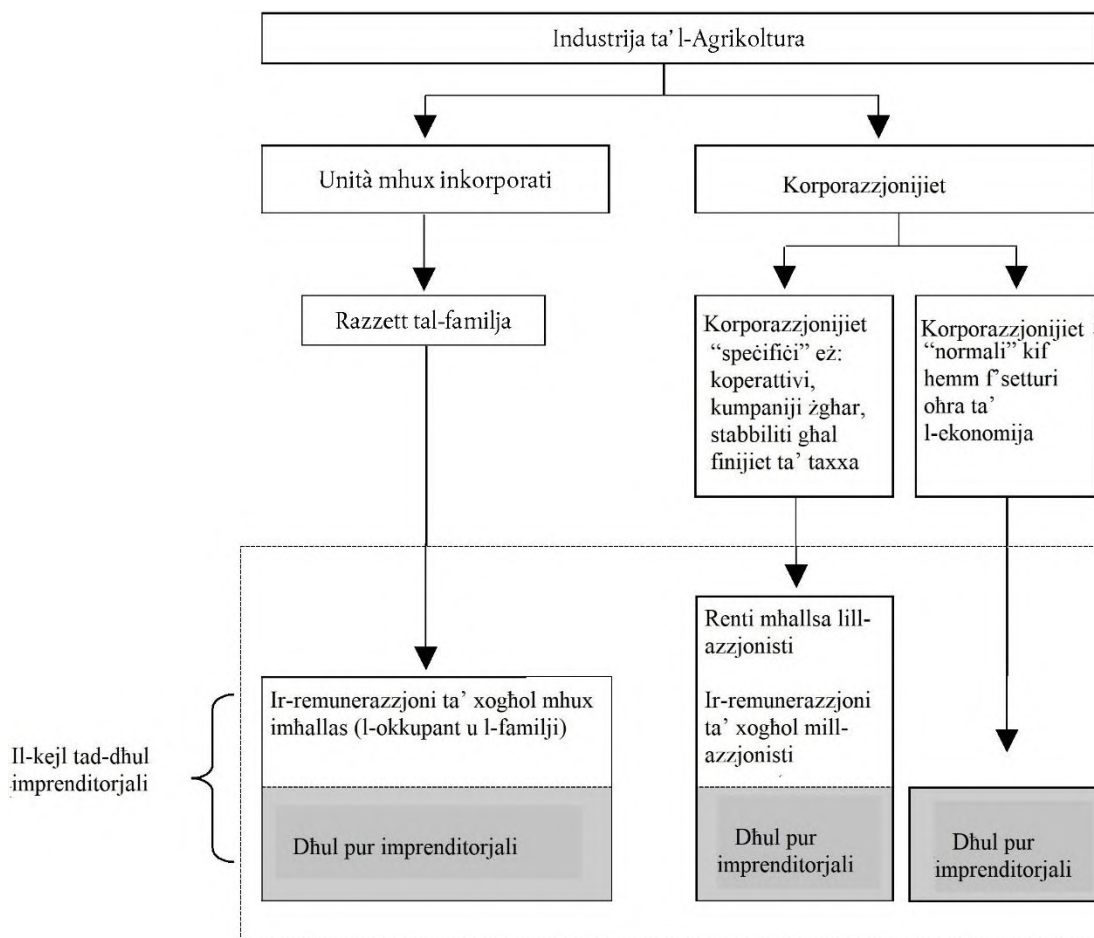

C. DEFINIZZJONI TAL-INDIKATURI TAD-DHUL AGRIKOLU

5.12. It-tlett indikaturi tad-dhul agrikolu jistgħu jiġu deskritti kif ġej:

- indikatur A: l-indiċi tad-dhul reali tal-fatturi fl-agrikoltura skond l-AWU

Din ir-riga tikkorrispondi għall-valur miżjud nett reali skond il-kost tal-produzzjoni tal-agrikoltura skond l-AWU totali⁴⁶.

- indikatur B: l-indiċi tad-dhul imprenditorjali agrikolu nett reali, skond l-AWU mhux imhallsa

Dan l-indikatur jirrapreżenta it-tibdil fid-dhul imprenditorjali nett matul żmien partikolari, għall-AWU mhux imhallsa. Ikkonvertit fil-forma ta' indiċi għal kull Stat Membru, jipprovdi informazzjoni fuq xejriet aktar milli fuq livelli ta' dhul. Huwa ta' għajjnuna f'dawk il-pajjiżi fejn l-agrikoltura hija organizzata fil-forma ta' azjendi b' sid uniku. Fuq in-naħa l-oħra, minhabba l-eżistenza ta' kumpaniji “konvenzjonali” li jiġġeneraw dhul imprenditorjali esklussivament b' xogħol imhallas, l-indikatur B jiġi stmat aktar meta mqabbel ma' l-ipoteżi tad-dhul individwali. Din il-problema tista' tfixxkel il-paragun tal-livelli tad-dhul bejn l-

⁴⁶ Sabiex jiġi kkunsidrat xogħol part-time u staġjonali, l-impjeggi agrikoli jew it-tibdil fihom jitkejlu fl-AWU (ara l-Kapitlu IV għal aktar dettalji). Issir distinzjoni bejn l-AWU b' salarju u dawk mhux b' salarju, li flimkien jagħmlu l-AWU totali.

Istati Membri jekk il-proporzjonijiet tal-kumpaniji “konvenzjonali” ikunu differenti hafna minn xuxlin,

- indikatur C: id-dhul imprenditorjali nett tal-agrikoltura

Dawn l-aggregazzjonijiet tad-dhul huma pprezentati bhala valur assolut⁴⁷ (jew fil-forma ta' indici ftermini reali). Jippermettu li jsir paragon matul perjodu partikolari tad-dhul tal-industrija agrikola bejn l-Istati Membri.

D. L-AGGREGAZZJONI TAL-INDIKATURI TAD-DHUL GHALL-UNJONI

- 5.13. L-indici u r-rati ta' tibdil ghall-Unjoni shiha jistghu ikunu kkalkulati jew bhala medji pezati tal-indici nazzjonali jew tar-rati tat-tibdil, inkella direttament fuq il-bazi ta' aggregazzjonijiet tal-UE miksuba bil-konverzjoni ta' data nazzjonali feuro jew flivelli ta' flus fl-idejn (PPS). Fiz-zewg kazijiet, trid tintghazel sena bazi; jew is-sena uzata biex ikunu stabbiliti l-ishma inkluzi mill- iStati Membri varji fil-kalkolu tal-medji tal-Unjoni , inkella s-sena meta kienu ntużaw r-rati tal-kambju biex ikunu kkalkulati l-aggregazzjonijiet.
- 5.14. Jintużaw metodi fit differenti u snin bazi differenti u dan jiddependi fuq jekk il-kalkoli jirraprezentawx analizi ta' xejra fuq perjodu fil-qosor (tibdil fsena “n” imqabbel mas-sena “n-1”) jew ta' xejra fuq perjodu fit-tul (generalment mill-1980 sas-sena n).
- 5.15. Ghall-analizi tax-xejra fuq perjodu fil-qosor, ir-rati ta' tibdil fl-indikaturi tad-dhul nominali jew reali tal-Unjoni ghal sena n imqabbla mas-sena n-1 jiggu kkalkulati bhala medji pezati tar-rati korrispondenti tat-tibdil stmati fl-Istati Membri, il-koefficjenti tal-piz jiggu kkalkulati fuq il-bazi tal-aggregazzjonijiet tad-dhul ghas-sena n-1, ikkonvertiti feuro skond ir-rati tal-kambju tas-sena n-1; dawn il-koefficjenti huma naturalment specifici ghal kull aggregat. Dan il-metodu bbazat fuq is-sena n-1 jidher l-aktar wiehed xieraq ghall-analizi fuq perjodu fil-qosor, u huwa l-metodu l-aktar konsistenti ma' dak uzat fl-Istati Membri individwali.

↓ 2019/280 Art. 1 u
Anness I.8(b)(adattat)

- 5.16. Ghal analizi tax-xejra fit-tul, l-indicijiet u r-rati tal-bidliet tal-indikaturi tal-introjtu ghall-Unjoni jiggu kkalkulati abbażi tal-aggregati tal-UE espressi feuro skont rati tal-kambju fissi: ghal valuri espressi ftermini reali (jigifieri wara t-tnaqis tal-effett taz-zieda medja fil-prezzijiet), anki d-deflaturi uzati jkunu bbazati fuq sena bazi fissa.

↓ 138/2004 (adattat)

E. ID-DEFLAZZJONI TAL-INDIKATURI TAD-DHUL

- 5.17. Ghall kull Stat Membru, l-indici u t-tibdil, ftermini reali, tal-valuri tal-indikaturi tad-dhul jinkisbu by deflating the corresponding nominal data with the implicit price index of GDP.
- 5.18. Fatturi importanti bhall-kredibilita u l-paragonabilita huma punti favur l-uzu tad-deflatur. L-indici tal-prezz impliċitu tal-PGD huwa indikatur generali tal-prezz ghall-

⁴⁷ Dan il-kejl tad-dhul jikkorrispondi ghall-kejl ta' qabel “dhul nett mill-attivita agrikola tal-familja” ghal azjendi b' sid uniku.

oġġetti kollha, prodotti u servizzi fl-ekonomija kollha. L-indiċi tal-prezz tal-użu finali nazzjonali jiġi kkunsidrat ukoll bħala deflatur. Kontra dak li jagħmel l-indiċi tal-prezz tal-PGD, tal-ewwel jikkunsidra l-effett tal-kummerċ estern ugwalment u direttament u b' hekk jirrifletti aktar malajr u b' mod aktar ċar iż-żidiet fil-prezzijiet tal-importazzjoni (⊗ per eżempju ⊗. iċ-ċaqlieq fil-prezzijiet tal-enerġija). Minkejja dan, sabiex tkun salvagwardjata il-paragonabilità ma' statistika oħra imhejjija mill-Kummissjoni Ewropea, kien deċiż li ma jiġix introdott deflatur ġdid.

- 5.19. L-aggregazzjonijiet tad-dhul reali għall-Unjoni kollha jinkisbu billi l-ewwel jitnaqqsu l-valuri nominali (skond il-prezzijiet kurrenti) rreġistrati fl-Istati Membri varji, imbgħad ikun applikat l-indiċi tal-prezz impliċitu tal-PGD tal-Istat Membru partikolari konċernat, u mbgħad jiġu kkonvertiti f'ewro (skond ir-rati tal-kambju tal-1995 għall-analiżi fuq perjodu fit-tul u skond dawk tas-sena n-1 għax-xejra fuq perjodu fil-qosor, kif indikat fuq). Ir-rizultati huma għalhekk magħduda flimkien sabiex jinkisbu l-valuri reali għall-Unjoni. L-indiċi u r-rati ta' tibdil għall-Unjoni jiġu kkalkulati fuq il-bażi ta' dawn l-aggregazzjonijiet f'termini reali, li jfisser li “deflatur tal-UE” qatt ma jkun espliċitament involut.

VI. L-IVVALUTAR TAL-EAA SKOND IL-PREZZIJET KOSTANTI

A. IL-KEJL TAL-PREZZ U L-VOLUM

↓ 2019/280 Art. 1 u Anness I.9(a)
(adattat)

(ara ESA 2010, il-Kapitolu 10)

↓ 138/2004 (adattat)
→₁ 2019/280 Art. 1 u
Anness I.9(b)
→₂ 2019/280 Art. 1 u
Anness I.1(a)
→₃ 2019/280 Art. 1 u
Anness I.9(c)
→₄ 2019/280 Art. 1 u
Anness I.9(d)

- 6.01. Għall-għanijiet tal-analiżi ekonomika, meta wiehed iħares lejn kif jinbidlu l-valuri, ikun ta' għajna li jagħmel distinzjoni bejn dan it-tibdil fil-valuri li jkun ikkawżat mit-tibdil fil-volum u dak ikkawżat mit-tibdil fil-prezz. →₁ Il-ESA 2010 (10.13 sa 10.23) jiddikjaraw ċar u tond li l-parti tal-prezz jenħtieġ ikun jinkludi biss il-bidliet relatati mal-prezzijiet u li kull bidla oħra jenħtieġ tiġi inkluża fil-parti tal-volum. ← Għalhekk, id-differenzi fil-kwalità bejn il-prodotti (karatteristiċi fiżiċi, tipi ta' bejgħ bl-imnut, eċċ.) għandhom jiġu kkunsidrati bħala volum u mhux tibdil fil-prezzijiet.
- 6.02. Għal hafna oġġetti u servizzi jeżistu diversi varjazzjonijiet li fil-kwalità huma differenti minn xulxin. L-→₂ ESA 2010 ← jispjega diversi fatturi li jwasslu għal differenzi fil-kwalità, imma l-aktar importanti għall-EAA huwa dak marbut mal-karatteristiċi fiżiċi. Dawn jirrikonoxxu li fid-definizzjoni ta' prodott partikolari, jista' jkun hemm differenzi fiżiċi li jimplikaw li l-unità fiżiċi (⊗ per eżempju. ⊗ tunnellata) m' humiex identiċi fis-sens ekonomiku. Eżempju ta' dan huwa l-bejgħ ta'

żewġ tunnelli ta' qamh f'sentejn konsekuttivi. Fl-ewwel sena il-qamh kollu huwa ta' kwalità għat-thin, fit-tieni sena, anqas minn nofsu ikun ta' kwalità għat-thin, il-bqija jinbiegħ għall-għalf. Dan ifisser li l-kwalità medja tal-qamh waqgħat. →₃ Id-differenza l-oħra fil-kwalità, importanti għall-EAA, hi dik ta' bidla fil-bejgħ ta' prodott bejn żewġ swieq bi pprezzar differenti, ⊗ per eżempju ⊗ domestiku u estern, użu industrijali u bejgħ lill-konsumaturi (ara ESA 2010, punti 10.13 sa 10.18). ←

- 6.03. L-indikaturi tal-volum u l-prezz użati biex tithejja d-data skond il-prezzijiet kostanti għandhom jikkunsidraw it-tibdil fil-kwalità. Huwa għalhekk irrakkomandat li x-xogħol isir fl-akbar livell ta' dettall sabiex wieħed joqrob lejn prodotti elementari omoġenji kemm jista' jkun għal kollox. Jekk il-prodotti elementari huma omoġenji għal kollox, it-tibdil fil-volum jista' jiġi stmat fuq il-bażi tat-tibdil fil-kwantità.
- 6.04. Madankollu, l-informazzjoni statistika hafna drabi tkun disponibbli biss f'livell aktar aggregat u għalhekk ma tkunx tikkonċerna aktar prodotti strettament omoġenji. →₄ F'dan il-każ, l-ESA 2010 (10.32) jiddikjaraw li l-aħjar isir deflazzjoni tal-valur għas-sena kurrenti b'indici xieraq tal-prezzijiet biex ikunu stmati l-bidliet fil-volum (ESA 2010, punt 10.01). ←
- 6.05. Il-livell ta' dettall li għalih l-indici użat huwa assunt li huwa indici elementari (il-prodott investigat huwa għalhekk ikkunsidrat bħala omoġenju) jissejjaħ il-livell elementari tal-aggregazzjoni. Fil-EAA, il-livell elementari tal-aggregazzjoni jikkorrispondi mill-anqas għall-aktar livell mhux aggregat tan-nomenklatura fit-tabella tat-trażmissjoni tad-data. Huwa mixtieq livell akbar ta' dettall, madankollu, fit-tnejn tal-indici tal-prezzijiet.
- 6.06. Għal kull aggregazzjoni ta' oġġetti u servizzi murija fil-kontijiet, il-kejl tal-prezz u l-kwantità għandu jinbena b' mod sabiex :l-indici tal-valur = l-indici tal-prezz × l-indici tal-volum

↓ 2019/280 Art. 1 u Anness I.9(e)
(adattat)

Dan ifisser li kull bidla fil-valur ta' ċirkolazzjoni partikolari għandha tkun attribwita lil bidla fil-prezz jew lil bidla fil-volum jew taħlita tat-tnejn (⊗ ara ESA 2010, punt 10.12) ⊗.

↓ 138/2004

- 6.07. Ir-rendikont sistematiku fit-tibdil fil-valur kurrenti fil-partijiet “tibdil fil-prezz” u “tibdil fil-volum” huwa ristrett għaċ-ċirkolazzjonijiet li jirrapreżentaw tit-tranzazzjonijiet ta' oġġetti u servizzi u għall-elementi konċernati fl-ivvalutar ta' dawn it-tranzazzjonijiet (l-output, il-konsum intermedju, il-konsum ta' kapital fiss, il-valur miżjud gross, il-valur miżjud nett, il-GFCF, it-tbidil fl-istokk, it-taxxi u sussidji fuq il-prodotti).

B. IL-PRINĊIPJI U L-METODI GHAT-THEJJIJA TAL-EAA SKOND IL-PREZZIJET KOSTANTI

1. L-għażla tal-formula tal-indiċi

↓ 138/2004
 →₁ 2019/280 Art. 1 u
 Anness I.9(g)

6.08. →₁ B'konformità mal-ESA 2010 (punt 10.20), fil-EAA, il-bidliet fil-volum jitkejlu b'indiċijiet tat-tip Laspeyres u l-bidliet fil-prezz jitkejlu b'indiċijiet tat-tip Paasche. ←

L-indiċi tal-volum Laspeyres:

$$L(q) = \frac{\sum p_0 q_n}{\sum p_0 q_0} = \frac{\sum p_0 q_0 \frac{q_n}{q_0}}{\sum p_0 q_0} = \frac{\sum V_0 \frac{q_n}{q_0}}{\sum V_0}$$

L-indiċi tal-prezz Paasche:

$$P(p) = \frac{\sum q_n p_n}{\sum q_n p_0} = \frac{\sum p_0 q_n \frac{p_n}{p_0}}{\sum p_0 q_n}$$

Għal kull prodott elementari:

—	p_0	:	jirrapreżenta il-prezz irreġistrat fis-sena bażi 0,
—	p_n	:	jirrapreżenta il-prezz irreġistrat fis-sena n,
—	q_0	:	jirrapreżenta il-kwantità rreġistrata fis-sena bażi 0,
—	q_n	:	jirrapreżenta il-kwantità rreġistrata fis-sena n,
—	V_0	:	jirrapreżenta il-valur irreġistrata fis-sena bażi 0: ($V_0 = p_0 q_0$).

2. Is-sena bażi

6.09. It-tibdil fil-volum jitkejjel bl-użu tal-indiċi tat-tip Laspeyres: it-tibdil fil-kwantitajiet ta' serje elementari jiġu għalhekk miżuna skond il-valur tas-sena bażi. It-tibdil fil-prezz jitkejjel bl-użu tal-indiċi tat-tip Paasche: it-tibdil fil-prezzijiet ta' serje elementari jiġu għalhekk miżuna skond il-valur fis-sena kurrenti skond il-prezzijiet għas-sena bażi.

6.10. Is-sena bażi hija s-sena li minnha jintużaw il-prezzijiet biex tithejja l-iskema li biha jintiżnu l-prezzijiet.

6.11. L-aktar mod eżatt biex jitkejjel it-tibdil fil-volum minn sena għall-oħra huwa li titnuża l-aktar sena bażi riċenti disponibbli. Dan l-approċċ jiggarrantixxi li l-prezzijiet miżuna ikunu relattivament aġġornati u jevita problemi marbuta ma' l-użin ta' prodotti li m' għadhomx jiġu prodotti u prodotti ġodda li ħarġu. Huwa għalhekk li l-EAA ikejlu t-tibdil fil-volum bl-użu tal-użin tas-sena ta' qabel.

3. *Il-preżentazzjoni ta' serje mqabbla ma' sena ta' referenza*

↓ 2019/280 Art. 1 u Anness I.9(h)

- 6.12. Is-sena użata għas-sottomissjoni u l-preżentazzjoni tad-data bi prezzijiet kostanti tista' tkun differenti mis-sena bażi; din tissejjaħ is-sena ta' referenza. F'serje ta' indiċijiet, is-sena ta' referenza hi dik bil-valur 100.

↓ 2019/280 Art. 1 u Anness I.9(i)
(adattat)

- 6.13. Serje ta' indiċijiet tal-volum fil-prezzijiet ta' sena ta' referenza tinkiseb meta jingħaqdu l-indiċijiet ikkalkulati bil-prezzijiet tas-sena ta' qabel (☒ ara punt ESA 2010, punt 10.20 ☒).

↓ 138/2004

- 6.14. Huwa importanti li jekk ikun hemm tibdil fis-sena ta' referenza dan ma jkollux effett fuq it-tibdil fil-volum maeta mqabbel mas-sena ta' qabel. Huwa għalhekk li d-data tal-EAA jiġu ppreżentati skond sena ta' referenza fissa billi jsir referenzar mill-ġdid għal kull varjabbli separatament, irrispettivament minn jekk dawn humiex aggregazzjonijiet jew indiċi elementari.

↓ 2019/280 Art. 1 u Anness I.9(j)
(adattat)

- 6.15. Eżempju:

Jekk ikollna żewġ prodotti elementari omogenji, A u B. Dawn is-sejre jkunu bbażati fuq l-istruttura tal-prezzijiet għas-sena ta' qabel:

	n P n	n - n+1 indiċi tal- volum	n+1 P n	n - n+1 indiċi tal- prezzijiet	n+1P n+1	n+1- n+2 indiċi tal- volum	n+2P n+1	n+2 - n+1 indiċi tal- prezzijiet	n+2 P n+2
A	100	105,0	105	110,0	115	102,0	117	108,0	126
B	300	110,0	330	95,0	314	90,0	283	105,0	297
Total	400	108,8	435	98,6	429	93,2	400	105,8	423

L-indiċijiet tal-volum u tal-prezzijiet għal (A+B) kollha jiddependi fuq il-ponderazzjonijiet mogħtija għal kull prodott, A u B.

Jekk dawn is-serje jiġu espressi skont sena ta' referenza fissa (☒ per eżempju ☒ n), l-uniku mod biex jinżammu l-istess indiċijiet tal-volum n/n-1 hu billi jingħaqdu l-indiċijiet separatament. Dan jagħti is-serje li ġejjin (il-baży ugwali għal 100 fn):

	n	n+1	n+2
A	100	105,0	107,1

B	100	110,0	99,0
Total	100	108,8	101,4

$$(101,4 = 108,8 * 93,2 / 100)$$

Il-valuri bi prezzijiet kostanti espressi b'rabta mas-sena ta' referenza n huma:

	n	n+1	n+2
A	100	105	107,1
B	300	330	297,0
Total	400	435	405,6

$$(405,6 = 400 * 101,4 / 100)$$

Minhabba f'hekk, il-kont ma ghadux aktar addittiv. Meta jinghaddu l-valuri bi prezzijiet kostanti ghal A u B, johorgu s-serje li gejjin:

	n	n+1	n+2
A+B	400	435	404,1

Hliet ghas-sena ta' wara s-sena ta' referenza, is-serje rireferenzata mhumiex addittivi.

↓ 138/2004
 →₁ 2019/280 Art. 1 u
 Anness I.9(k)

- 6.16. →₁ Skont il-ESA 2010 (punt 10.23), id-data mhux addittiva tal-prezz kostanti tiġi ppubblikata minghajr agġustament⁴⁸. ← Dan huwa wkoll l-approċċ mehud mill-EAA. Għandu jkun spjegat lill-utenti, madankollu, li t-tabelli m' humiex addittivi.

↓ 2019/280 Art. 1 u Anness I.9(l)

4. Kalkolu tal-valur miżjud bi prezzijiet ta' sena fissa

↓ 138/2004 (adattat)
 →₁ 2019/280 Art. 1 u
 Anness I.9(m)

- 6.17. Il-valur miżjud jiġbor fih l-entrati saldatorji fil-kont tal-produzzjoni. Allura, m' huwiex possibbli li tifred il-valur miżjud direttament f'parti għall-prezz u parti għall-volum. →₁ Il-metodu teoretikament korrett għall-kalkolu tal-valur miżjud skont il-prezzijiet ☒ ta' sena fissa ☒ hu li ssir “deflazzjoni doppja” (☒ ara ESA 2010, punt 10.31 u 10.32) ☒. ←

⁴⁸ Dan ma jipprekludix il-possibbiltà li jista' jkun hemm xi ċirkustanzi fejn il-kumpilaturi jkun jidhrilhom li aħjar jiġu eliminati d-diskrepanzi biex titjeb il-konsistenza ġenerali tad-data.

- 6.18. Il-valur miżjud gross espress fil-prezzijiet tas-sena ta' qabel huwa għalhekk ddefinit bħala d-differenza bejn l-output imkejjel fil-prezzijiet tas-sena ta' qabel u l-konsum intermedju mkejjel fil-prezzijiet tas-sena ta' qabel. Il-valur miżjud nett fil-prezzijiet tas-sena ta' qabel huwa ddefinit bħala d-differenza bejn il-valur miżjud gross fil-prezzijiet tas-sena ta' qabel u l-konsum ta' kapital fiss fil-prezzijiet tas-sena ta' qabel. Il-valur miżjud fil-prezzijiet ta' sena ta' referenza fissa jinkiseb billi jsir ir-referenzar mill-ġdid.

↓ 2019/280 Art. 1 u Anness I.9(n)

- 6.19. Eżempju:

Din hi serje ta' valuri kurrenti u valuri bil-prezzijiet tas-sena ta' qabel (volumi) li tikkonċerna l-output u l-konsum intermedju:

	n P n	n + 1 P n	n + 1 P n + 1	n + 2 P n + 1	n + 2 P n + 2
Output	150	160	170	180	200
Konsum intermedju	40	30	35	40	45

Il-valur miżjud f'termini ta' volum jinkiseb bi tnaqqis tal-volum tal-konsum intermedju mill-volum tal-output. Minn dan toħroġ is-serje li ġejja:

	n P n	n+1 P n	n+1 P n+1	n+2 P n+1	n+2 P n+2
Valur miżjud gross	110	130	135	140	155

B'dan il-mod, jinkisbu dawn l-indicijiet tal-volum bil-prezzijiet tas-sena ta' qabel li ġejjin:

	n+1	n+2
Valur miżjud gross	118,2	103,7

$$(118,2 = 130/110*100) \quad (103,7 = 140/135*100)$$

Il-valur miżjud gross ta' sena partikolari bil-prezzijiet ta' sena n (prezzijiet ta' sena fissi) joħroġ b'multiplikazzjoni tal-valur kurrenti għal n bl-indiċi tal-volum magħqud.

$$\text{Il-valur miżjud ta' n+1 (bil-prezzijiet ta' n)} = 110 * 1,182 = 130$$

$$\text{Il-valur miżjud ta' n+2 (bil-prezzijiet ta' n)} = 110 * 1,182 * 1,037 = 135$$

↓ 138/2004

5. *Rendikont tat-taxxi u s-sussidji fuq il-prodotti f'partijiet ta' volum u prezz*
- 6.20. Ir-rendikont tal-ivvalutar skond il-prezz bażiku f'partijiet rispettivi ta' volum u prezz jippresupponi li dan ir-rendikont japplika wkoll għat-taxxi u s-sussidji fuq il-prodotti. L-għażla magħmula fl-EAA hija din li ġejja:

- 6.21. L-indiċi tal-volum tas-sussidju (jew it-taxxa) fuq prodott huwa identiku għall-indiċi tal-volum tal-output skond il-prezz tal-produttur. F'dan il-każ, l-indiċi tal-volum tal-output huwa l-istess kemm jekk espress fil-prezz tal-produttur u kemm jekk fil-prezz bażiku.
- 6.22. Din is-soluzzjoni għandha vantaġġ ieħor: l-indiċi tal-volum huwa indipendenti mill-metodu tal-ivvalutar. Konsegwentement, l-interpretazzjoni tal-indiċi tal-prezz u l-volum skond il-prezz bażiku, hija sempliċi: għal prodott bażiku perfettament omoġenju, l-indiċi tal-volum huwa identiku għall-indiċi tal-kwantità; l-indiċi tal-prezz jirrifletti it-tibdil fil-prezz bażiku medju.
- 6.23. Eżempju:

Għal prodott partikolari, il-valur tal-output skond il-prezz tal-produttur fis-sena n huwa 1 000; il-valur tal-output fis-sena n+1 huwa 900. L-indiċi tal-volum tal-output huwa 102.

Dan il-prodott huwa ssussidjat. Il-valur tas-sussidju għas-sena n huwa 100; il-valur tas-sussidju għas-sena n+1 huwa 150.

It-tqassim tal-volum/prezz skond is-sussidju isir fil-mod li ġej:

	Il-valur n	n+1/nl-indiċi tal-volum	Il-volum n+1	n+1/nl-indiċi tal-prezz	Il-valur n+1
L-output skond il-prezzijiet tal-produttur	1 000	102,0	1 020	88,2	900
Sussidju fuq il-prodotti	100	102,0	102	147,0	150
L-output skond il-prezzijiet bażiċi	1 100	102,0	1 122	93,6	1 050

L-indiċi tal-volum tas-sussidju huwa l-istess bħal dak tal-output skond il-prezz tal-produttur.

↓ 2022/590 Art. 1.4 u Anness I.6 (adattat)

VII. KONTIJET EKONOMIĊI REĠJONALI GĦALL-AGRIKOLTURA ('REAA')

A. PRINĊIPJI ĠENERALI

1. Introduzzjoni

- 7.01. Il-kontijiet reġjonali għandhom rwol importanti fil-formulazzjoni, fl-implimentazzjoni u fl-evalwazzjoni tal-politiki reġjonali. Indikaturi statistiċi reġjonali oġġettivi, affidabbli, konsistenti, koerenti, kumparabbli, rilevanti u armonizzati jipprovdu bażi soda għal politiki mmirati lejn it-tnaqqis tad-disparitajiet ekonomiċi u soċjali bejn ir-reġjuni tal-Unjoni.
- 7.02. Ir-REAA huma adattament fil-livell reġjonali tal-EAA.

- 7.03. Ir-REAA jinkludu l-istess sett ta' kontijiet bhall-EAA, iżda problemi kuncettwali u ta' kejl jirriżultaw f'sett ta' kontijiet għal reġjuni li huma aktar limitati fil-kamp ta' applikazzjoni u fid-dettall mill-EAA fil-livell nazzjonali.
- 7.04. Bħala kontijiet reġjonali, ir-REAA għandhom jiġu kkompilati fuq il-bażi tad-data reġjonali miġbura direttament, u tad-data nazzjonali li għandha tqassimiet reġjonali abbażi ta' assunzjonijiet. In-nuqqas ta' informazzjoni reġjonali kompluta, aġġornata u affidabbli biżżejjed jirrikjedi assunzjonijiet fil-kompilazzjoni tal-kontijiet reġjonali. Dak jimplika li xi differenzi bejn ir-reġjuni mhux bilfors li huma riflessi fil-kontijiet reġjonali (ESA 2010, punt 13.08).
2. *Ekonomija reġjonali, territorju reġjonali*
- 7.05. Kull kompilazzjoni ta' kontijiet reġjonali, kemm jekk jirreferu għall-industriji jew għal setturi istituzzjonali, teħtieġ definizzjoni stretta tal-ekonomija reġjonali u tat-territorju reġjonali. Fit-teorija, l-industrija agrikola f'reġjun tkopri l-unitajiet (azjendi agrikoli) involuti f'attivitajiet agrikoli (☒ ara punt ☒ 1.60 sa 1.66) fit-territorju reġjonali.
- 7.06. Ekonomija reġjonali ta' pajjiż hija parti mill-ekonomija totali ta' dak il-pajjiż. L-ekonomija totali hija definita f'termini ta' unitajiet u ta' setturi istituzzjonali. Hija magħmula mill-unitajiet istituzzjonali kollha li għandhom centru ta' interess ekonomiku predominanti fit-territorju ekonomiku ta' pajjiż. It-territorju ekonomiku ma jikkoincidix eżattament mat-territorju ġeografiku (☒ ara punt ☒ 7.08). It-territorju ekonomiku ta' pajjiż huwa maqsum f'territorji reġjonali u fit-territorju extra-regio (ESA 2010, punt 13.09).
- 7.07. It-territorju reġjonali, kif definit fl-ESA 2010, jikkonsisti f'dik il-parti tat-territorju ekonomiku ta' pajjiż li tkun assenjata direttament lil reġjun. Iż-żoni liberi, l-imħażen doganali u l-fabbriki taħt il-kontroll tad-dwana, huma marbuta mar-reġjuni fejn dawn ikunu jinsabu.
- 7.08. Madankollu, dik id-diviżjoni tat-territorju mhijiex totalment konsistenti mal-kuncett tat-territorju ekonomiku nazzjonali kif użat mill-kontijiet nazzjonali. It-territorju extra-regio huwa magħmul minn partijiet tat-territorju ekonomiku ta' pajjiż li ma jistgħux ikunu meħmużin direttament ma' reġjun wieħed, u li huma esklużi mir-REAA, jiġifieri:
- l-ispazju nazzjonali tal-ajru, l-ilmijiet territorjali u l-blata kontinentali li tinsab f'ilmijiet internazzjonali li fihom il-pajjiż igawdi drittijiet esklussivi;
 - territorji mdawrin minn pajjiżi oħra jiġifieri territorji ġeografici li jinsabu fil-bqija tad-dinja u li jintużaw, skont trattati jew ftehimiet internazzjonali bejn l-Istati, minn aġenziji tal-gvern ġenerali tal-pajjiż (ambaxxati, konsulati, bażijiet militari, bażijiet xjentifiċi, eċċ.);
 - depożiti ta' żejt, gass naturali, eċċ. fl-ilmijiet internazzjonali, barra mill-blata kontinentali tal-pajjiż, li jkunu mħaddma minn unitajiet residenti.
- 7.09. Il-klassifikazzjoni tan-Nomenklatura ta' Unitajiet Territorjali għall-Istatistika (NUTS) stabbilita bir-Regolament (KE) Nru 1059/2003 tipprovdi tqassim uniformi tat-territorju ekonomiku tal-Unjoni. Ir-REAA jeħtieġu statistika fil-livell NUTS 2 kif stabbilit b'mod komuni fil-qafas tal-arranġamenti attwali skont dak ir-Regolament. Għal skopijiet nazzjonali, il-kontijiet reġjonali jistgħu jingabru wkoll f'livell reġjonali iktar dettaljat, b'mod partikolari fil-livell NUTS 3, fejn applikabbli (ESA 2010, punt 13.12).

3. *Unità bazika fil-kompilazzjoni tar-REAA*

- 7.10. L-unitajiet użati għall-kontijiet reġjonali mill-industrija huma unitajiet tal-KAUs lokali. Il-KAU lokali hija l-forma osservabbli tal-unità ta' produzzjoni.
- 7.11. L-approċċ statistiku (industrija) "tiddobba kif tista" b'unità osservabbli anke jekk dak ifisser devjazzjoni mill-attività unika. B'hal fil-każ tal-ESA 2008, l-ESA 2010 tippreferi l-approċċ statistiku u tappoġġa l-KAU lokali għall-kompilazzjoni ta' kontijiet nazzjonali mill-industrija. Għalhekk jiddefinixxu l-istess unità għall-industriji kemm jekk dawk huma koperti fil-livell reġjonali kif ukoll jekk huma koperti fil-livell nazzjonali.
- 7.12. B'hal-EAA, ir-REAA jużaw l-azjenda agrikola — "adattata" f'konformità ma' ċerti konvenzjonijiet biex jikkonformaw mal-objettivi inkwistjoni — b'hal l-unità bazika għall-industrija agrikola. Hemm żewġ raġunijiet kruċjali għal dik l-għażla. L-ewwel nett, l-unità tal-azjenda agrikola hija l-KAU lokali għall-agrikoltura (ara punt 1.09 sa 1.17), definita b'hal dik il-parti ta' unità tal-KAU li tirreferi għall-livell lokali. Il-KAU lokali hija wkoll l-aktar unità xierqa għall-industrija agrikola, anke jekk tinkludi attivitajiet sekondarji mhux agrikoli, li ma jistgħux jidhru separatament mill-attivitajiet agrikoli (ara punti 1.15 u 1.16, u 1.25 sa 1.32).
- 7.13. L-użu tal-azjenda agrikola b'hal l-unità bazika tfisser l-inklużjoni tal-attivitajiet sekondarji mhux agrikoli ta' dawk l-azjendi agrikoli fir-REAA (ara punt 7.12). Peress li l-iskop tal-EAA hu li jkejlu, jiddeskrivu u janalizzaw il-formazzjoni tal-introjt mill-attività ekonomika agrikola, jeskludu unitajiet li jipproduċu biss attività tal-hin liberu (per eżempju ġonna kulinari u trobbija privata ta' bhejjem). B'kuntrastr għal dan, l-unitajiet involuti fil-biedja ta' sussistenza huma inklużi fl-EAA (ara punt 1.24).
- 7.14. L-azjenda agrikola hija l-unità ta' referenza għal s'harriġ statistiku relatat mal-agrikoltura, kemm jekk hu nazzjonali kif ukoll jekk hu reġjonali. Dak għandu l-vantaġġ li l-evalwazzjonijiet tal-output f'termini ta' kwantità jistgħu jkunu bbażati direttament fuq is-sistemi statistiċi għall-kejl taż-żoni, ir-rendimenti, id-daqs tal-merħliet, eċċ. L-għażla tal-azjenda agrikola ttejjeb ukoll il-konsistenza fil-kontabbiltà.

4. *Metodi ta' kompilar tar-REAA*

- 7.15. L-ESA 2010, (punti 13.24 sa 13.32) tipproponi żewġ metodi, li japplikaw kemm għall-industriji kif ukoll għas-setturi istituzzjonali: il-metodi axxendenti u dixxendenti. Il-metodi axxendenti jikkonsisti fil-ġbir tad-data fil-livell tal-unitajiet (KAUs lokali, unitajiet istituzzjonali) u mbagħad dawn jingħaddu biex jinkiseb il-valur reġjonali għall-aggregati differenti. Il-metodu dixxendenti jibni mill-ġdid il-valuri reġjonali billi jaqsam iċ-ċifra nazzjonali, bl-użu ta' indikatur li jirrifletti kemm jista' jkun mill-qrib id-distribuzzjoni reġjonali tal-varjabbli inkwistjoni. Dawn iż-żewġ metodi jistgħu jiġu kkombinati f'diversi modi, kombinazzjonijiet li l-ESA tirreferi għalihom b'hal taħlita ta' metodi axxendenti u dixxendenti. Madankollu, il-ġbir tal-istess informazzjoni aktar minn darba, li b'hekk johloq ridondanza fir-rappurtar tad-data, għandu jiġi evitat. Madankollu l-prijorità tingħata lill-metodu axxendenti, għalkemm huwa magħruf li f'ħafna każijiet fil-fatt tintuża t-taħlita ta' metodi axxendenti u dixxendenti. Id-dettalji tal-metodu u s-sorsi speċifiċi għandhom jiġu stabbiliti bi trasparenza s'ħiħa fir-rapporti dwar il-kwalità, li jindikaw liema data reġjonali ngābret direttament u liema data hija bbażata fuq data nazzjonali li huma

maqsuma skont ir-reġjun abbażi ta' suppożizzjonijiet b'analizzjiet reġjonali bbażati fuq suppożizzjonijiet.

5. *Kunċetti ta' residenza u territorju*

- 7.16. It-tranzazzjonijiet ekonomiċi kemm tal-intrapriżi kif ukoll tal-unitajiet domestiċi jistgħu jaqsmu konfini reġjonali. L-intrapriżi jistgħu wkoll joperaw f'aktar minn reġjun wiehed, jew f'siti permanenti jew fuq bażi temporanja, ☒ per eżempju ☒ l-irziezet il-kbar jistgħu jwettqu xogħol f'reġjuni differenti. Għalhekk, huwa meħtieġ prinċipju ċar li jgħin lill-Istati Membri biex jallokaw b'mod konsistenti dik l-attività interreġjonali għal reġjun.
- 7.17. Il-kontijiet reġjonali tal-industrija huma bbażati fuq il-kriterju tar-residenza tal-unità tal-produzzjoni. Kull industrija f'livell reġjonali tirreferi għall-grupp tal-KAUs lokali tal-istess attività ekonomika prinċipali jew simili, li għandhom ċ-ċentru ta' interess ekonomiku tagħhom f'dak it-territorju reġjonali. Aktar iva milli le, dak iċ-ċentru ta' interess huwa assoċjat ma' post speċifiku u stabbilit għal tul ta' żmien twil fir-reġjun, bħall-unitajiet istituzzjonali li jappartjenu għalihom il-KAUs lokali.
- 7.18. Madankollu, il-kontijiet reġjonali għandhom għadd ta' karatteristiċi distinti. Għal ċerti attivitajiet, mhux dejjem faċli li r-reġjun jiġi definit bħala zona speċifika. Ir-relazzjoni bejn il-lokalità tal-uffiċċju prinċipali u l-lokalità fiżika tal-azjenda agrikola tista' tohloq problema, peress li l-fatturi tal-produzzjoni agrikola jistgħu jkunu ġestiti minn uffiċċju prinċipali f'reġjun ieħor. Għar-REAA, huwa importanti li jinqasmu ż-żewġ entitajiet, u għal dik ir-raġuni azjenda agrikola trid tiġi assenjata lir-reġjun fejn jinsabu l-fatturi ta' produzzjoni tagħha u mhux lir-reġjun fejn jinsabu l-kwartieri ġenerali tagħha. Uffiċċju prinċipali wiehed jista' għalhekk jagħti lok għal diversi unitajiet skont it-tifsira tar-REAA, jiġifieri lillunitajiet daqs kemm hemm reġjuni ta' residenza għall-KAUs lokali li huma 'l bogħod mir-reġjun tal-uffiċċju prinċipali.
- 7.19. Kunċett alternattiv, li ġeneralment ma jiġix applikat fil-kontijiet nazzjonali u reġjonali, ikun strettament territorjali. Dak il-kunċett jimplika li l-attivitajiet huma allokati lit-territorju fejn fil-fatt isehhu, irrispettivament mir-residenza tal-unitajiet involuti fl-attività.
- 7.20. Għalkemm l-approċċ residenzjali jieħu preċedenza fuq l-allokkazzjoni reġjonali ta' tranzazzjonijiet ta' unitajiet residenti, l-ESA 2010 jipprovdi skop limitat għall-applikazzjoni tal-approċċ territorjali (ESA 2010, punt 13.21). Dak isehh fejn jinholqu unitajiet fittizji għall-art u l-bini fir-reġjun jew fil-pajjiż fejn jinsabu l-art jew il-bini.
- 7.21. Fil-każ ipotetiku fejn unitajiet residenti f'reġjun ikollhom biss attivitajiet fit-territorju reġjonali tagħhom, il-kunċett ta' residenza jikkoinċidi mal-kunċett tat-territorju. Dak huwa wkoll il-każ għall-allokkazzjoni reġjonali bbażata fuq unitajiet kunċettwali maħluqa għall-art u l-bini u għall-impriżi mhux inkorporati f'pajjiżi oħrajn jew f'reġjuni li huma differenti mir-reġjun tar-residenza tas-sid.

6. *L-industrija agrikola u l-unitajiet karatteristiċi*

- 7.22. L-industrija tikkonsisti fil-KAUs lokali kollha, li jwettqu attività ekonomika identika jew simili (☒ ara punt ☒ 1.59.). L-industrija agrikola, kif deskritta fil-EAA, tikkorrispondi, fil-prinċipju, għad-Divizjoni 01 tan-NACE Revizjoni 2, b'differenzi murija fil- ☒ punti 1.62. sa 1.65 ☒. Il-kamp ta' applikazzjoni tar-REAA huwa definit fuq il-baži tal-lista ta' attivitajiet karatteristiċi mfassla għall-EAA. Hemm xi differenzi bejn l-industrija agrikola fil-EAA, u għalhekk fir-REAA, u l-industrija stabbilita għall-qafas ċentrali tal-kontijiet nazzjonali (☒ ara punt 1.90) ☒.

B. TRANŻAZZJONIJIET FI PRODOTTI

7.23. L-ivvalutar tal-output agrikolu johloq għadd ta' problemi speċifiċi. L-aktar importanti jirrelataw mal-prodotti staġjonali, il-produzzjoni tal-bhejjem u l-iskeda taż-żmien tal-entrati fil-kontijiet. Il-metodoloġija tal-EAA tressaq regoli preċiżi li jirregolaw kif għandhom jitqiesu l-effetti tal-ħżin ta' prodotti staġjonali, kif għandu jitkejjel l-output tal-bhejjem u kif għandhom jiġu rreġistrati l-prodotti li fuqhom qed isir ix-xogħol. Dawk il-prinċipji għandhom jiġu osservati meta r-REAA jiġu kkompilati. Madankollu, dak ma jeskludix ċerti adattamenti fil-livell reġjonali, pereżempju għall-produzzjoni tal-bhejjem. Għandu jiġi enfasizzat li t-total tal-valwazzjoni reġjonali għandu jkun identiku għall-evalwazzjonijiet tal-EAA.

1. L-output

(a) Il-kejl tal-output

7.24. Fir-REAA, l-output ta' reġjun jirrappreżenta l-prodotti kollha fil-kamp ta' applikazzjoni tal-EAA prodotti matul il-perjodu kontabilistiku f'dak ir-reġjun mill-unitajiet kollha tal-industrija agrikola, kemm jekk huma maħsuba għal tqegħid fis-suq barra l-industrija, għal bejgħ lil azjendi agrikoli oħra jew, f'ċerti każijiet, għall-użu mill-istess azjenda agrikola. Konsegwentement:

- (a) kwalunkwe prodott agrikolu li jhalli azjenda agrikola fir-reġjun għandu jiġi rreġistrat bħala parti mill-output tar-reġjun, irrISPETTIVAMENT mid-destinazzjoni tiegħu jew mill-unità li tkun qed tixtrih;
- (b) ċerti prodotti agrikoli użati bħala konsum intermedju mill-istess azjenda agrikola għandhom jiġu inklużi fl-output tar-reġjun (ara punt 2.056).

7.25. Il-proċess tal-produzzjoni tal-bhejjem generalment jieħu diversi snin. Meta l-bhejjem jiġu valwati, trid issir distinzjoni bejn annimali klassifikati bħala assi fissi (annimali għat-tgħammir u għax-xogħol, baqar tal-ħalib, eċċ.) u dawk ikklassifikati bħala stokk (annimali primarjament maħsuba għal-laħam). Għalhekk, sabiex jiġi evitat l-għadd doppju, it-tranzazzjonijiet li jinvolvu l-moviment tal-annimali bejn l-azjendi agrikoli (li jitqiesu bħala bejgħ pożittiv għall-azjendi agrikoli li jbiegħu l-bhejjem u bejgħ negattiv għall-azjendi agrikoli li jixtru), huma ttrattati kif stabbilit hawn taħt:

- (a) tranzazzjonijiet bejn azjendi agrikoli fl-istess reġjun li jinvolvu l-annimali kklassifikati bħala assi fissi jikkancellaw lil xulxin, minbarra t-trasferiment tal-kostijiet tas-sjeda⁴⁹; ma jiddaħħlux bħala bejgħ tal-azjendi agrikoli u għalhekk mhumiex inklużi fl-output tar-reġjun ikkonċernat;
- (b) -annimali klassifikati bħala stokk, u li huma s-sugġett ta' tranzazzjoni bejn ir-reġjuni huma ttrattati bħala bejgħ pożittiv (flimkien mal-esportazzjonijiet) għar-reġjun tal-oriġini u annimali mixtrija minn reġjuni oħra bħala bejgħ negattiv (flimkien mal-importazzjonijiet)⁵⁰;
- (c) meta l-kostijiet tat-trasferiment tas-sjeda (it-trasport, il-margni tal-kummerċ, eċċ.) ikunu relatati mal-kummerċ ta' annimali klassifikati bħala stokk, dawn jitnaqqsu mill-output. Dak iseħħ awtomatikament meta jkun hemm involuti xiri minn azjendi agrikoli f'reġjuni oħrajn, peress li l-kostijiet huma parti minn

⁴⁹ Sakemm il-bejgħ u x-xiri korrispondenti jaqgħu fl-istess perjodu tal-kontabilità.

⁵⁰ Ix-xiri ta' annimal qatt ma għandu jiġi rreġistrat bħala konsum intermedju (bażikament, huwa akkwist ta' xogħol li għadu għaddej, ara punt 2.067) u l-kalkolu tal-output tal-annimali jista' jiġi kkalkulat biss indirettament, fuq il-bażi tal-bejgħ, il-GFCF u t-tibdil fl-istokk.

bejgħ negattiv, filwaqt li jrid isir agġustament fil-bejgħ, u għalhekk fl-output, għall-kummerċ f'annali bejn azjendi agrikoli fl-istess reġjun.

(b) Valwazzjoni tal-output

7.26. L-output għandu jiġi valwat bi prezzijiet bażiċi (ara punt 2.083), jiġifieri inkluż is-sussidji fuq il-prodotti, nieqes it-taxxi fuq il-prodotti. Dak il-metodu ta' kalkolu jfisser li t-taxxi u s-sussidji fuq il-prodotti jridu jiġu diżaggregati skont ir-reġjun.

2. *Il-konsum intermedju*

(a) Definizzjoni

7.27. Il-konsum intermedju jikkonsisti fl-oġġetti (minbarra l-assi fissi) u s-servizzi tas-suq ikkunsmati matul il-proċess tal-produzzjoni biex jipproduċu oġġetti oħra (ara punt 2.097 sa 2.110).

7.28. Meta r-REAA jiġu kkompilati, il-konsum intermedju jinkludi:

(a) prodotti agrikoli mixtrija għall-konsum matul il-proċess tal-produzzjoni minn azjendi agrikoli oħrajn (kemm jekk fl-istess reġjun kif ukoll jekk f'reġjun ieħor);

(b) ċerti prodotti użati bħala konsum intern fi ħdan l-unità u mdaħħla bħala output (ara punti 2.054 sa 2.058 u 7.24).

7.29. Il-każ partikolari ta' FISIM jiġi ttrattat fil-kontijiet reġjonali bl-istess mod bħal fil-kontijiet nazzjonali. Jekk l-istima tal-istokk ta' self u depożiti hija disponibbli skont ir-reġjun, il-metodu axxendenti jista' jiġi użat. Madankollu, normalment l-istimi tal-istokk ta' self u depożiti mhumiex disponibbli skont ir-reġjun. Fejn dak ikun il-każ, l-allokazzjoni tal-FISIM lill-industrija tal-utenti ssir bit-tieni l-aħjar metodu: l-output gross reġjonali jew il-valur miżjud gross skont l-industrija jintużaw bħala indikaturi tad-distribuzzjoni (ESA 2010, punt 13.40).

(b) L-ivvalutar tal-konsum intermedju

7.30. Il-prodotti u s-servizzi kollha użati għall-konsum intermedju għandhom jiġu valwati bil-prezz tax-xerrej (minbarra l-VAT deducibbli) (ara punti 2.109 sa 2.115).

3. *Il-formazzjoni grossa ta' kapital*

7.31. Il-formazzjoni grossa ta' kapital għall-agrikoltura hija suddiviża fi:

(a) GFCF;

(b) bidliet fl-inventarji.

(a) Il-GFCF

7.32. Fl-agrikoltura hemm formazzjoni ta' kapital fiss kull meta detentur jakkwista jew jipproduċi assi fissi maħsuba biex jintużaw għal perjodu ta' aktar minn sena bħala mezz ta' produzzjoni fil-proċess tal-produzzjoni agrikola. Il-kriterju ta' allokkazzjoni għar-reġistrazzjoni tal-GFCF jirreferi għall-industriji utenti u mhux għall-industrija li għaliha jappartjeni s-sid legali.

7.33. L-assi fissi li jkunu ta' unità multireġjonali jiġu allokatu lill-KAUs lokali fejn jintużaw. L-assi fissi f'kirja operattiva jiġu rreġistrati fir-reġjun tas-sid tal-assi, u dawk f'kirja finanzjarja jiġu rreġistrati fir-reġjun tal-utent (ESA 2010, punt 13.33).

- 7.34. Assi godda li jiġu inklużi fil-kapital fiss jiddaħhlu gross, jiġifieri mingħajr ma jitnaqqas il-konsum tal-kapital fiss. Barra minn hekk, il-konsum tal-kapital fiss huwa generalment ikkalkulat fuq dawn l-assi. Il-formazzjoni tal-kapital nett tinkiseb billi jitnaqqas il-konsum tal-assi fissi mill-formazzjoni tal-kapital gross.
- 7.35. L-unitajiet ta' produzzjoni jistgħu jbigħu assi eżistenti lil xulxin, per eżempju makkinarju użat. Meta l-assi jimxu bejn l-industrija u r-reġjuni, il-prezz totali mħallas għandu jiġi inkluż fil-GFCF f'industrija jew f'reġjun wiehed u l-prezz riċevut għandu jitnaqqas mill-GFCF fl-industrija jew fir-reġjun l-ieħor. Il-kostijiet ta' tranżazzjoni tas-sjieda tal-assi, bħal tariffi legali fuq il-bejgħ tal-art u l-bini eżistenti, huma kkunsidrati bħala GFCF addizzjonali mill-akkwired, anke jekk xi wħud mill-ispejjeż jiġihallu mill-bejgiegħ.
- 7.36. Il-GFCF għall-bhejjem ta' reġjun trid tiġi kkompilata skont ESA 2010 ara punti 3.124 sa 3.138) u punti 2.149 sa 2.161 ta' dan l-Anness. Il-GFCF għall-bhejjem hija ekwivalenti għad-differenza bejn l-akkwired ta' bhejjem matul is-sena (tkabbir naturali u xiri barra r-reġjun inkluż l-importazzjonijiet), li jinkludi dawk li ġew mill-produzzjoni fuq il-kont proprju, u tneħħija ta' bhejjem (għall-qatla, bejgħ lill-reġjuni oħra, inkluża l-esportazzjoni, jew kwalunkwe użu finali ieħor). Meta r-reġjuni kollha jiġu aggregati, huwa importanti li jiġi żgurat li ċ-ċirkolazzjoni interreġjonali jikkancellaw lil xulxin (għajr il-kostijiet tat-trasferiment tas-sjieda) sabiex is-somma tal-GFCFs reġjonali kollha tkun l-istess bħall-GFCF tal-kontijiet agrikoli nazzjonali. Meta jintuża l-metodu axxendenti, japplika dan li l- ġej: il-bejgħ ta' annimali lil azjendi agrikoli f'reġjuni oħrajn jikkostitwixxi GFCF negattiva filwaqt li xiri minn reġjuni oħra huwa GFCF pożittiva. Għall-kalkolu tal-GFCF għall-bhejjem ta' reġjun, jista' jintuża l-metodu indirett rakkomandat (ara punt 2.156).

(b) Bidliet fl-inventarji

- 7.37. L-inventarji jinkludu l-assi kollha li mhumiex parti mill-kapital fiss u li, f'mument partikolari, jinżammu temporanjament minn unitajiet ta' produzzjoni. Issir distinzjoni bejn żewġ tipi ta' inventarji: l-inventarji tal-input u l-inventarji tal-output (ara punt 2.172).
- 7.38. Għall-annimali klassifikati bħala inventarji, il-kummerċ li għandu jitqies fil-kalkolu tal-bidliet fl-inventarji jinkludi l-bejgħ lil reġjuni oħra, u x-xiri mingħandhom, kif ukoll l-importazzjonijiet u l-esportazzjonijiet.

C. TRANŻAZZJONIJIET DISTRIBUTTIVI U ĊIRKOLAZZJONIET OĦRAJN

- 7.39. Id-diffikultajiet prattiċi biex tinkiseb informazzjoni reġjonali affidabbli dwar it-tranżazzjonijiet distributtivi f'ċerti każijiet, b'mod partikolari meta l-unitajiet iwettqu attivitajiet f'aktar minn reġjun wiehed, jew meta r-reġjun mhux dejjem ikun zona definita b'mod ċar li fiha jitwettqu ċerti attivitajiet, jispjegaw għaliex l-ESA tkopri l-kontijiet reġjonali tal-industrija agrikola biss fir-rigward ta' ftiit aggregati: il-valur miżjud, is-sussidji, it-taxxi, il-kumpens tal-impjegati, ir-renti u introjtu ieħor, l-imgħax u l-GFCF1. Regoli ġenerali
- 7.40. It-tranżazzjonijiet distributtivi huma rreġistrati fuq bażi tad-dovuti, jiġifieri fil-mument meta l-valur ekonomiku, l-ammont dovut jew it-talba tinholoq, tiġi ttrasformata, tiġi kkanċellata jew ma tibqax teżisti, u mhux fil-mument meta l-pagament attwalment isir. Dan il-prinċipju ta' rreġstrazzjoni (ibbażat fuq id-drittijiet u l-obbligati) jiġi applikat għaċ-ċirkolazzjonii kollha, irrispettivament minn jekk

humieq ċirkolazzjonii monetarji, jew jekk iseħħux bejn l-unità jew fi ħdan unità unika.

- 7.41. Madankollu, meta d-data li fiha t-talba (dejn) tkun akkwistata ma tistax tigi ddeterminata b'mod preċiż, tista' tintuża d-data tal-ħlas jew approssimazzjoni oħra aċċettabbli tal-bażi tad-dovuti (ara punt 3.007).

2. *Valur miżjud*

(a) Regoli ġenerali

- 7.42. Il-valur miżjud huwa r-riżultat tal-attività ta' produzzjoni ta' ekonomija jew ta' waħda mill-industriji tagħha matul perjodu partikolari, u hija l-entrata li tibbilanċja tal-kont tal-produzzjoni. Huwa d-differenza bejn il-valur tal-output u l-valur tal-konsum intermedju. Hija entrata importanti fil-kejl tal-produttività ta' ekonomija jew ta' industrija (ara punt 3.013) jew ta' reġjun jew ta' industrija fi ħdan reġjun.

(b) Valwazzjoni tal-valur miżjud

- 7.43. Il-valur miżjud jista' jiddaħhal gross (il-valur miżjud gross bil-prezzijiet bażiċi) jew nett (il-valur miżjud nett bil-prezzijiet bażiċi), jiġifieri qabel jew wara t-tnaqqis tal-konsum tal-kapital fiss. F'konformità mal-metodu għall-valwazzjoni tal-output (prezz bażiku) u l-konsum intermedju (prezzijiet tax-xerrej), il-valur miżjud jitkejjel bi prezzijiet bażiċi (ara punt 3.013).

- 7.44. L-użu tal-prezzijiet bażiċi jfisser li t-taxxi fuq il-prodotti u s-sussidji fuq il-prodotti jridu jiġu assenjati għal oġġetti u servizzi speċifiċi, li mbagħad għandhom jiġu allokat i fost ir-reġjuni.

- 7.45. Bit-tnaqqis ta' taxxi oħra fuq il-produzzjoni mill-valur miżjud bil-prezzijiet bażiċi, u biż-żieda ta' sussidji oħra fuq il-produzzjoni, jinkiseb il-valur miżjud bil-kost tal-produzzjoni. Il-valur miżjud nett bil-kost tal-produzzjoni jikkostitwixxi l-introjt tal-fatturi tal-produzzjoni (ara punt 3.014).

3. *Konsum ta' kapital fiss*

- 7.46. Fir-REAA, l-oġġetti u s-servizzi li jiffurmaw il-kapital fiss tal-azjenda agrikola (bħal pjantaġġuni li jrendu prodotti ripetutament, makkinarju u bini, titjib maġġuri tal-art, software, kostijiet tat-trasferiment tas-sjieda ta' assi mhux prodotti) jgħaddu minn tkagħbir bl-użu u minn obsolexxenza bħala mezz ta' produzzjoni fil-proċess tal-produzzjoni. Dan it-tkagħbir bl-użu u obsolexxenza jitkejlu bħala l-konsum tal-kapital fiss. Simili għall-EAA, il-konsum tal-kapital fiss ma għandux jiġi kkalkulat għal annimali produttivi.

4. *Sussidji*

- 7.47. Ir-REAA japplikaw l-istess regoli bħall-EAA: ċirkolazzjoni li huma kklassifikati bħala sussidji operattivi fil-EAA huma kklassifikati bl-istess mod fir-REAA, trattament simili li japplika għaċ-ċirkolazzjonii fil-forma ta' trasferimenti kapitali.

5. *Taxxi*

- 7.48. Ir-REAA japplikaw l-istess regoli bħall-EAA: it-tipi differenti ta' taxxi huma kklassifikati bl-istess mod fir-REAA peress li huma kklassifikati fil-EAA.

6. *Kumpens lill-impjegati*

- 7.49. Għall-produtturi, il-kumpens tal-impjegati huwa allokat għall-KAUs lokali fejn in-nies huma impjegati. Meta dik id-data ma tkunx disponibbli, il-kumpens tal-impjegati jiġi allokat bħala t-tieni l-aħjar metodu, ibbażat fuq is-siġhat maħduma.

Jekk la l-kumpens tal-impjegati u lanqas is-sigħat maħduma ma jkunu disponibbli, jintuża l-għadd ta' impjegati mill-KAU lokali (☒) ara ☒ ESA 2010, punt 13.42).

7. *Surplus operatorju nett*

7.50. Is-surplus operatorju nett jinkiseb mill-valur nett miżjud bil-prezzijiet bażiċi billi jitnaqqas il-kumpens tal-impjegati u taxxi oħra fuq il-produzzjoni u billi jiżdedu sussidji oħra fuq il-produzzjoni.

8. *Imgħax, renti*

7.51. Ir-REAA japplikaw l-istess regoli bħall-EAA: ċirkolazzjonii li huma kklassifikati bħala interessi, renti fil-EAA huma kklassifikati bl-istess mod fir-REAA.

9. *Introjtu intraprenditorjali agrikolu: regoli ġenerali tal-kalkolu*

7.52. L-introjtu mill-proprjetà direttament pagabbli li jirriżulta minn attivitajiet agrikoli u minn attivitajiet sekondarji mhux agrikoli, jiġifieri l-imgħax imħallas fuq self meħud b'rabta ma' dawn l-attivitajiet, inkluż għax-xiri ta' art agrikola, u renti mħallsa lis-sidien tal-art, jitnaqqas mis-surplus operatorju (☒) ara punt ☒ 3.070 sa 3.087).

D. HARSA HAFIFA LEJN L-IMPLIMENTAZZJONI

1. *Introduzzjoni*

7.53. Din it-Taqsima għandha l-għan li tenfasizza xi aspetti tal-metodoloġija, b'mod partikolari l-għażla tal-azjenda agrikola u l-kejl tal-output.

7.54. L-azjenda agrikola hija l-unità ta' referenza għall-istharrig statistiku dwar l-agrikoltura, kemm fil-livell nazzjonali kif ukoll f'dak subnazzjonali. Dan huwa vantaġġ kbir għar-REAA għaliex dan ifisser li l-valwazzjoni tal-kwantitajiet tal-output tista' tkun ibbażata direttament fuq sistemi statistiċi għall-kejl tal-erja tal-art, ir-rendimenti, id-daqs tal-merħla eċċ. L-għażla tal-azjenda agrikola għandha wkoll il-vantaġġ li tippermetti li l-kontijiet ikunu aktar konsistenti. L-output u l-kostijiet jirrigwardaw, fil-fatt, settijiet identiċi ta' unitajiet, anke jekk il-metodi ta' estrapolazzjoni jvarjaw minn sors għal ieħor. Fl-aħħar nett, l-għażla tal-azjenda agrikola, flimkien mal-kunċetti ta' attivitajiet u unitajiet karatteristiċi, tevita li jkun hemm bżonn ta' aġġustamenti li jistgħu jkunu kontenzjużi, kif jista' jkun il-każ għall-ġonna kulinari u t-trobbija privata ta' bhejjem minn dawk li mhumiex detenturi. Din il-konvenzjoni tagħmilha aktar faċli biex isir tqabbil bejn il-pajjiżi. Fil-fatt, ir-rabta mad-data statistika fi kwantitajiet fiżiċi, li huma kruċjali għall-agrikoltura u li jiggarantixxu li l-kejl tal-entrati kontabilistiċi jkun konsistenti minhabba li l-aġġustamenti jew il-korrezzjonijiet ta' "statistiċi addizzjonali" huma b'hekk ristretti, ovvjament tissemplifika u ttejjeb il-kalkoli. Dawn l-aspetti huma wkoll konsistenti mal-għan li tingħata prijorità lill-approċċ axxendenti fir-REAA.

2. *Id-definizzjoni tal-agrikoltura reġjonali*

7.55. Għal kull reġjun, l-industrija agrikola tikkonsisti fl-azjendi agrikoli kollha li l-fatturi tal-produzzjoni tagħhom jinsabu fir-reġjun. Dak il-prinċipju, li huwa konsistenti mal-kunċett tar-residenza tal-unitajiet ta' produzzjoni, jista' joħloq xi problemi: l-istatistika agrikola ġeneralment tiddefinixxi l-lokalità fejn jinsabu l-azjendi agrikoli skont il-kwartieri ġenerali tagħhom u mhux direttament skont il-lokalità fejn jinsabu l-fatturi tal-produzzjoni. Dawn iż-żewġ lokalitajiet mhumiex dejjem l-istess u dan il-fenomeno x'aktarx li jkun aktar frekwenti hekk kif l-azjendi agrikoli jikbru. Għalhekk, meta r-REAA jkunu kkompilati, xi azjendi agrikoli għandhom jiġu kklassifikati mill-ġdid bejn ir-reġjuni u anke, f'xi każijiet, maqsuma. Dak x'aktarx

ikun diffiċli fil-prattika, f'liema każ jista' jkun preferibbli li tinzamm l-istess lokalità għall-azjendi agrikoli bħal fl-istħarriġ statistiku. Dik il-proposta, madankollu, tiddependi fuq żewġ kundizzjonijiet: l-ewwel nett, il-metodu ta' definizzjoni tal-lokalità jrid ikun identiku għar-reġjuni kollha fil-pajjiż u t-tieni nett l-entrati kontabilistiċi jridu jiġu valwati kollha minn sorsi li jużaw l-istess regoli għad-definizzjoni tal-lokalità tal-azjendi agrikoli.

3. *Il-kejl tal-output agrikolu*

7.56. L-output agrikolu jinkludi ċerti prodotti ta' għelejjel li jerġgħu jintużaw mill-istess azjenda agrikola fil-forma ta' konsum intermedju; dan jikkonċerna primarjament prodotti għall-għalf tal-annimali. B'mod partikolari għall-għelejjel li jinħartu, l-output reġjonali jista' spiss jiġi ddeterminat fuq il-bażi tal-kwantitajiet maħsuda f'kull reġjun, u dawn imbagħad jingħataw valur permezz tal-prezzijiet. F'dak il-każ, l-output kollu jiġi valwat, kemm jekk ikun maħsub għat-tqeghid fis-suq barra mill-industrija, għall-bejgħ lil azjendi agrikoli oħra jew għall-użu mill-istess azjenda agrikola. L-output ta' kull reġjun b'hekk jinkiseb direttament, f'konformità mal-kunċett adottat fil-EAA u fir-REAA. Il-prezzijiet li bihom l-output li jifforma l-konsum intern fi hdan l-unità jiġi valwat jistgħu jkunu bbażati wkoll fuq data reġjonali, li tikkorrispondi għall-prezzijiet li bihom l-output jiġi kkummerċjalizzat. Madankollu, in-nuqqas ta' data dwar il-prezzijiet reġjonali joħloq problema ġenerali fir-rigward tal-valwazzjoni tal-output, kemm l-output (reġjonali) li jiġi kkummerċjalizzat kif ukoll l-output li jifforma l-konsum fi hdan l-unità. Għalhekk, l-ivvalutar tar-REAA tal-prodotti li jiffurmaw il-konsum intern fi hdan l-unità stess tqajjem l-istess diffikultajiet bħall-ivvalutar tal-prodotti li jiġu kkummerċjalizzati. Ovvjament, hija kwistjoni differenti meta l-kwantitajiet ma jistgħux jiġu valwati fil-livell reġjonali. F'dan il-każ, metodu dixxendenti bbażat fuq valwazzjonijiet fil-livell nazzjonali huwa ġeneralment l-uniku wieħed li jista' jintuża⁵¹.

7.57. Fir-rigward tal-annimali, kemm jekk dawn huma kklassifikati bħala inventarji jew bħala kapital fiss, għandhom jitqiesu l-punti li ġejjin:

- valwazzjonijiet fil-livell reġjonali tal-bidliet fl-inventarji u fil-GFCF relatati mal-annimali, b'dawk iż-żewġ ċirkolazzjonii jkunu parti tal-metodu indirett tal-kalkolu tal-output;
- valwazzjonijiet tal-kummerċ tal-annimali bejn ir-reġjuni, b'dak il-kummerċ ikun parti tal-metodu indirett tal-kalkolu tal-output;
- tqassim bejn ir-reġjuni taċ-ċirkolazzjonii tal-importazzjoni u tal-esportazzjoni tal-annimali;
- it-trattament xieraq tal-kostijiet tat-trasferiment tas-sjieda;
- il-metodu ta' aġġustament tar-REAA kontra l-EAA.

7.58. F'ċerti każijiet, il-metodu indirett tal-kalkolu tal-output tal-annimali jista' jkun diffiċli wisq fil-livell reġjonali. F'każijiet bħal dawn, ikun aħjar li jiġi kkalkulat l-output fuq il-bażi ta' mudell bl-użu ta' data fiżika u mbagħad jiġu aġġustati l-valuri għal dawk fil-EAA.

⁵¹ Skont il-metodu użat, il-konsum fi hdan l-unità għandu jiġi aġġustat għall-valuri tal-EAA.

4. *Attivitajiet sekondarji mhux agrikoli inseparabbli*

7.59. Hemm diversi modi kif jiġu inkorporati attivitajiet sekondarji mhux agrikoli inseparabbli fir-REAA, jiddependi mit-tip ta' attività. Xi wħud minn dawk l-attivitajiet sekondarji huma kkonċentriati ħafna fil-livell reġjonali, pereżempju l-ipproċessar tal-prodotti agrikoli. F'dak il-każ, l-ivvalutar tal-output kemm tal-kwantitajiet kif ukoll tal-prezzijiet jistgħu jiddependu fuq id-data statistika lokali. Għal dak l-output, il-valuri fil-EAA huma *de facto* l-istess bħal dawk fir-REAA. Każijiet oħrajn, madankollu, jistgħu jkunu aktar diffiċli. Pereżempju, jista' ma jkunx hemm sors reġjonali għal xi attivitajiet, speċjalment jekk ma jkunux ikkonċentriati f'reġjuni partikolari mill-bidu nett. Għal attivitajiet oħrajn, id-data reġjonali tiġi pprovduta permezz ta' sħarriġ statistiku jew informazzjoni dwar il-kontijiet mikroekonomiċi (pereżempju n-network tad-data tal-kontabbiltà agrikola (FADN)), iżda ma hemm l-ebda garanzija li dawn huma rappreżentattivi b'mod reġjonali. Barra minn hekk, id-data tista' tkun qadima mingħajr sorsi disponibbli għal aġġornament affidabbli. Fl-aħħar nett, xi kultant ma jkunux disponibbli l-indikaturi kwalitattivi fil-livell reġjonali. F'dawk il-każijiet kollha, il-valuri tal-EAA huma l-punt tat-tluq għar-REAA u ħafna drabi jrid jintuża l-metodu dixxendenti.

5. *Il-konsum intermedju*

7.60. Il-konsum intermedju fir-REAA jinkludi prodotti agrikoli użati minn azjendi agrikoli, kemm jekk dawk huma nnegożjati direttament bejn id-detenturi fl-istess reġjun kif ukoll f'reġjuni differenti jew jibdlu l-idejn permezz ta' intermedjarji li jistgħu jew ma jistgħux isiru s-sidien tal-prodotti qabel ma jerġgħu jinbiegħu. Barra minn hekk, xi prodotti agrikoli tal-konsum fi ħdan l-unità jiddaħħlu wkoll bħala konsum intermedju, essenzjalment ċerti għelejjel użati bħala għalf għall-animali. Ix-xiri ta' animali, anke ta' animali li huma importati, ma għandux jiddaħħal bħala konsum intermedju.

7.61. L-ewwel metodu ta' kalkolu tal-konsum intermedju ta' prodotti agrikoli fil-livell reġjonali huwa li tiġi kkalkulata d-differenza bejn l-output tar-REAA u dik il-parti tal-output li hija maħsuba li tħalli l-industrija, fuq bażi ta' prodott prodott⁵². Madankollu, mhijiex rappreżentazzjoni totalment preċiża tal-konsum intermedju tal-prodotti agrikoli f'kull reġjun, għaliex filwaqt li huma inklużi l-prodotti agrikoli maħsuba għall-konsum intermedju minn azjendi agrikoli f'reġjuni oħra, il-prodotti agrikoli li jiġu minn azjendi agrikoli f'reġjuni oħrajn mhumiex inklużi. Il-konsum intermedju jrid, għalhekk, jiġi aġġustat skont il-valuri fil-EAA.

7.62. Metodu ieħor ta' kalkolu huwa wkoll possibbli, bl-użu tal-FADN bħala sors ta' informazzjoni. Dak is-sors jippermetti l-valur tal-konsum intermedju tal-prodotti agrikoli, irrISPETTIVAMENT minn jekk dawn jiġux minn bejgħ minn azjendi agrikoli oħra jew minn sorsi oħra bħall-importazzjonijiet. Madankollu, l-FADN ma jkoprix eżattament bl-istess mod il-prodotti li jintużaw bħala konsum intermedju mill-istess azjenda agrikola, u għalhekk huma meħtieġa korrezzjonijiet. Bl-istess mod, għalhekk, il-konsum intermedju jrid jiġi aġġustat skont il-valuri tal-EAA.

⁵² Il-prodotti agrikoli importati (ħlief l-animali) huma esklużi.

ANNEX II

IL-PROGRAMM TAT-TRAŻMISSJONI TAD-DATA

Għal kull wieħed mill-oġġetti ta' output (l-entrati 01 sa 18, inklużi s-subentrati), il-valur bil-prezzijiet bażiċi kif ukoll il-partijiet tiegħu (il-valur skont il-prezzijiet tal-produttur, is-sussidji fuq il-prodotti u t-taxxi fuq il-prodotti) għandhom jiġu trażmessi.

Id-data għall-kont tal-produzzjoni u għall-formazzjoni grossa tal-kapital fiss (“GFCF”) għandha tiġi trasmessa kemm skont il-prezzijiet attwali kif ukoll skont dawk tas-sena preċedenti.

Il-valuri kollha għandhom jiġu espressi f' miljuni ta' unitajiet tal-munita nazzjonali. L-input tax-xogħol għandu jiġi espress f' 1 000 unità ta' xogħol annwali.

Id-data għall-kontijiet ekonomiċi reġjonali għall-agrikoltura (“REAA”) għandha tiġi pprovduta fil-livell NUTS 2 u tiġi trażmessa bil-prezzijiet attwali biss.

1. Kont tal-produzzjoni

Entrata	Lista ta' varjabbli	Trażmissjoni li tikkonċerna s-sena ta' referenza n			
		a	b	c	d
		Novembru sena n (estimi tal- EAA)	Marzu sena n+1 (estimi tal- EAA)	Settembru sena n+1 (data tal- EAA)	Settembru sena n+2 (data tar- REAA)
01	ĊEREALI (inkluż żrieragħ)	X	X	X	X
01.1	Qamħ u farru	X	X	X	X
01.1/1	Qamħ artab u farru artab	—	—	X	X
01.1/2	Qamħ durum	—	—	X	X
01.2	Segala u meslin	X	X	X	X
01.3	Xghir	X	X	X	X
01.4	Hafur u taħlit ta' ċereali tas-sajf	X	X	X	X
01.5	Żerriegħa tal-qamħirrum	X	X	X	X
01.6	Ross	X	X	X	X
01.7	Ċereali oħrajn	X	X	X	X

02	GHELEJJEL INDUSTRIJALI	X	X	X	X
02.1	Żrieragħ taż-żejt u frott taż-żejt (inkluż żrieragħ)	X	X	X	X
02.1/1	Żerriegħa tal-kolza u tan- nevw	—	—	X	X
02.1/2	Ġirasol	—	—	X	X
02.1/3	Sojja	—	—	X	X
02.1/4	Prodotti żejtnin oħrajn	—	—	X	X
02.2	Ghelejjel tal-proteini (inkluż iż-żrieragħ)	X	X	X	X
02.3	Tabakk mhux maħdum	X	X	X	X
02.4	Pitrava ħelwa	X	X	X	X
02.5	Ghelejjel industrijali oħrajn	X	X	X	X
02.5/1	Pjanti tal-fibra	—	—	X	—
02.5/2	Ħops	—	—	X	—
02.5/3	Ghelejjel industrijali oħrajn: oħrajn	—	—	X	—
03	PJANTI TAL-FORAGĠ	X	X	X	X
03.1	Qamħirrum għall-ghalf	—	—	X	X
03.2	Ghelejjel b'għerq li jintuża bħala għalf (inkluż pitravi għall- foragġ)	—	—	X	X
03.3	Pjanti tal-foragġ oħrajn	—	—	X	X
04	PRODOTTI TAL- HAXIX U ORTIKULTURALI	X	X	X	X
04.1	Haxix frisk	X	X	X	X
04.1/1	Pastard	—	—	X	—
04.1/2	Tadam	—	—	X	—

04.1/3	Ħaxix frisk ieħor	—	—	X	—
04.2	Pjanti u fjuri	X	X	X	X
04.2/1	Mixtli	—	—	X	—
04.2/2	Pjanti u fjuri ornamentali (inkluż siġar tal-Milied)	—	—	X	—
04.2/3	Pjantaġġuni	—	—	X	—
05	PATATA (inkluż żrieragħ)	X	X	X	X
06	FROTT	X	X	X	X
06.1	Frott frisk	X	X	X	X
06.1/1	Tuffieħ għad-deżerta	—	—	X	—
06.1/2	Langas għad-deżerta	—	—	X	—
06.1/3	Ħawħ	—	—	X	—
06.1/4	Frott frisk ieħor	—	—	X	—
06.2	Frott taċ-ċitru	X	X	X	X
06.2/1	Laring ħelu	—	—	X	—
06.2/2	Mandolin	—	—	X	—
06.2/3	Lumi	—	—	X	—
06.2/4	Frott taċ-ċitru ieħor	—	—	X	—
06.3	Frott tropikali	X	X	X	X
06.4	Għeneb	X	X	X	X
06.4/1	Għeneb għad-deżerta	—	—	X	—
06.4/2	Għeneb ieħor	—	—	X	—
06.5	Żebbuġ	X	X	X	X
06.5/1	Żebbuġ tal-mejda	—	—	X	—
06.5/2	Żebbuġ ieħor	—	—	X	—
07	INBID	X	X	X	X

07.1	Inbid tal-mejda	—	—	X	—
07.2	Inbid ta' kwalità	—	—	X	—
08	ŽEJT TAŽ-ŽEBBUĠA	X	X	X	X
09	GHELEJJEL OĦRAJN	X	X	X	X
09.1	Materjali tal-ħaxix użati primarjament għall-immaljar	—	—	X	—
09.2	Žrieragh	—	—	X	—
09.3	Ghelejjel oħrajn: oħrajn	—	—	X	—
10	L-OUTPUT TAL-GHELEJJEL (01 SA 09)	X	X	X	X
11	ANNIMALI	X	X	X	X
11.1	Bhejjem tal-ifrat	X	X	X	X
11.2	Majjali	X	X	X	X
11.3	Ekwini	X	X	X	X
11.4	Nagħaġ u mogħoż	X	X	X	X
11.5	Tjur tat-trobbija	X	X	X	X
11.6	Annimali oħra	X	X	X	X
12	PRODOTTI TAL-ANNIMALI	X	X	X	X
12.1	Ħalib	X	X	X	X
12.2	Bajd	X	X	X	X
12.3	Prodotti tal-annimali oħrajn	X	X	X	X
12.3/1	Suf mhux maħdum	—	—	X	—
12.3/2	Fsiedaq tad-dudu tal-ħarir	—	—	X	—
12.3/3	Prodotti tal-annimali oħrajn: oħrajn	—	—	X	—

13	OUTPUT TAL- ANNIMALI (11+12)	X	X	X	X
14	OUTPUT TA' OĠĠETTI AGRIKOLI (10+13)	X	X	X	X
15	OUTPUT TA' SERVIZZI AGRIKOLI	X	X	X	X
15.1	Servizzi agrikoli	—	—	X	—
15.2	Kiri ta' kwoti tal-ħalib	—	—	X	—
16	OUTPUT AGRIKOLU (14+15)	X	X	X	X
17	ATTIVITAJIET SEKONDRJI MHUX AGRIKOLI (INSEPARABBLI)	X	X	X	X
17.1	L-ipproċessar ta' prodotti agrikoli	X	X	X	X
17.2	Attivitajiet sekondarji inseparabbli oħrajn (oġġetti u servizzi)	X	X	X	X
18	OUTPUT TAL-INDUSTRIJA AGRIKOLA (16+17)	X	X	X	X
19	IL-KONSUM INTERMEDJU TOTALI	X	X	X	X
19.01	L-inventarju taż-żrieragħ u t-twaħħil	X	X	X	X
19.02	Energija; lubrikanti	X	X	X	X
19.02/1	— elettriku	—	—	X	—
19.02/2	— gass	—	—	X	—
19.02/3	— fjuwils propellanti oħrajn u	—	—	X	—
19.02/4	— oħrajn	—	—	X	—

19.03	Fertilizzanti u tejjieba tal-ħamrija	X	X	X	X
19.04	Prodotti għall-protezzjoni tal-pjanti u pesticidi	X	X	X	X
19.05	Spejjeż veterinarji	X	X	X	X
19.06	Għalf għall-annimali	X	X	X	X
19.06/1	– għalf fornut minn azjendi agrikoli oħrajn	X	X	X	X
19.06/2	– għalf mixtri minn barra l-industrija agrikola	X	X	X	X
19.06/3	– għalf prodott u kkunsmat mill-istess azjenda agrikola	X	X	X	X
19.07	Manutenzjoni ta' materjali	X	X	X	X
19.08	Manutenzjoni ta' bini	X	X	X	X
19.09	Servizzi agrikoli	X	X	X	X
19.10	Servizzi finanzjarji intermedji mkejla b'mod indirett (fisim)	X	X	X	X
19.11	Ogġetti u servizzi oħrajn	X	X	X	X
20	IL-VALUR MIŻJUD GROSS BI PREZZIJET BAŻIČI (18-19)	X	X	X	X
21	KONSUM TA' KAPITAL FISS	X	X	X	X
21.1	Apparat	—	—	X	—
21.2	Bini	—	—	X	—
21.3	Pjantaġġuni	—	—	X	—
21.4	Oħrajn	—	—	X	—

22	VALUR MIŻJUD NETT BI PREZZIJET BAŽIČI (20-21)	X	X	X	X
----	-----------------------------------------------	---	---	---	---

2. Kont tal-ġenerazzjoni tad-dhul

Entrata	Lista ta' varjabbli	Trażmissjoni li tikkonċerna s-sena ta' referenza n			
		a	b	c	d
		Novembru sena n (estimi tal-EAA)	Marzu sena n+1 (estimi tal-EAA)	Settembru sena n+1 (data tal-EAA)	Settembru sena n+2 (data tar-REAA)
23	KUMPENS LILL-IMPJEGATI	X	X	X	X
24	TAXXI OĦRAJN FUQ IL-PRODUZZJONI	X	X	X	X
25	SUSSIDJI OĦRAJN FUQ IL-PRODUZZJONI	X	X	X	X
26	INTROJTU TAL-FATTUR (22-24+25)	X	X	X	X
27	SURPLUS OPERATORJU / INTROJTU MĦALLAT (22-23-24+25)	X	X	X	X

3. Il-kont tal-introjtu intraprenditorjali

Entrata	Lista ta' varjabbli	Trażmissjoni li tikkonċerna s-sena ta' referenza n			
		a	b	c	d
		Novembru sena n (estimi tal-EAA)	Marzu sena n+1 (estimi tal-EAA)	Settembru sena n+1 (data tal-EAA)	Settembru sena n+2 (data tar-REAA)
28	RENTI U IMPOSTI OĦRAJN GHALL-KIRI TA' PROPRJETÀ IMMOBBLI LI JRIDU JITHALLSU	X	X	X	X

29	IMGĦAX PAGABBLI	X	X	X	X
30	IMGĦAX RIĊEVIBBLI	X	X	X	X
31	INTROJTU INTRAPRENDITORJA LI (27-28-29+30)	X	X	X	X

4. Elementi tal-kont kapitali

Entrata	Lista ta' varjabbli	Trażmissjoni li tikkonċerna s-sena ta' referenza n			
		a	b	c	d
		Novembru sena n (estimi tal- EAA)	Marzu sena n+1 (estimi tal- EAA)	Settembru sena n+1 (data tal- EAA)	Settembru sena n+2 (data tar- REAA)
32	GFCF FI PRODOTTI AGRIKOLI	—	—	X	X
32.1	GFCF fi pjantaġġuni	—	—	X	—
32.2	GFCF tal-annimali	—	—	X	—
33	GFCF FI PRODOTTI MHUX AGRIKOLI	—	—	X	X
33.1	GFCF f' materjali	—	—	X	—
33.2	GFCF f' bini	—	—	X	—
33.3	GFCF oħra	—	—	X	—
34	GFCF (MINBARRA L- VAT DEDUĊIBBLI) (32+33)	—	—	X	X
35	FORMAZZJONI TA' KAPITAL FISS NETT (MINBARRA L-VAT DEDUĊIBBLI) (34-21)	—	—	X	X
36	BIDLJET FL- INVENTARJI	—	—	X	X

37	TRASFERIMENTI KAPITALI	—	—	X	X
37.1	Sovvenzjonijiet ta' investiment	—	—	X	—
37.2	Trasferimenti kapitali oħrajn	—	—	X	—

5. L-input tax-xogħol agrikolu

Entrata	Lista ta' varjabbli	Trażmissjoni li tikkonċerna s-sena ta' referenza n		
		a	b	c
		Novembru sena n (estimi tal- EAA)	Marzu sena n+1 (estimi tal-EAA)	Settembru sena n+1 (data tal-EAA)
38	INPUT TAX-XOGĦOL AGRIKOLU TOTALI	X	X	X
38.1	Input tax-xogħol agrikolu mhux b'salarju	X	X	X
38.2	L-input tax-xogħol agrikolu b'salarju	X	X	X



ANNEX III

Regolament imhassar flimkien ma' lista tal-emendi suċċessivi tieghu

Regolament (KE) 138/2004
tal-Parlament Ewropew u tal-Kunsill
(ĠU L 33, 5.2.2004, p. 1,
ELI: <http://data.europa.eu/eli/reg/2004/138/oj>)

Regolament tal-Kummissjoni (KE) 306/2005
(ĠU L 52, 25.2.2005, p. 9,
ELI: <http://data.europa.eu/eli/reg/2005/306/oj>)

Regolament tal-Kummissjoni (KE) 909/2006
(ĠU L 168, 21.6.2006, p. 14,
ELI: <http://data.europa.eu/eli/reg/2006/909/oj>)

Regolament tal-Kummissjoni (KE) 212/2008
(ĠU L 65, 8.3.2008, p. 5,
ELI: <http://data.europa.eu/eli/reg/2008/212/oj>)

Regolament (KE) 1137/2008
tal-Parlament Ewropew u tal-Kunsill
(ĠU L 311, 21.11.2008, p. 1,
ELI: <http://data.europa.eu/eli/reg/2008/1137/oj>)

Il-punt 5.5 biss tal-Anness

Regolament (UE) 1350/2013
tal-Parlament Ewropew u tal-Kunsill
(ĠU L 351, 21.12.2013, p. 1,
ELI: http://data.europa.eu/eli/reg_del/2019/280/oj)

Il-punt 2 biss tal-Anness

Regolament Delegat tal-Kummissjoni (UE) 2019/280
(ĠU L 47, 19.2.2019, p. 7,
ELI: http://data.europa.eu/eli/reg_del/2019/280/oj)

Regolament (UE) 2022/590
tal-Parlament Ewropew u tal-Kunsill
(ĠU L 114, 12.4.2022, p. 1,
ELI: <http://data.europa.eu/eli/reg/2022/590/oj>)

Regolament Delegat tal-Kummissjoni (UE)
2024/3102
(ĠU L, 2024/3102, 12.12.2024,
ELI: http://data.europa.eu/eli/reg_del/2024/3102/oj)

ANNEX IV

TABELLA TA' KORRELAZZJONI

Regolament (EK) No 138/2004	Dan ir-Regolament
Artikoli 1, 2 u 3	Artikoli 1, 2 u 3
Artikolu 3a	Artikolu 4
Artikolu 3b	Artikolu 5
Artikolu 4	Artikolu 6
Artikolu 4a	Artikolu 7
Artikolu 4b	Artikolu 8
Artikolu 5	Artikolu 9
Anness I u II	Anness I u II
–	Anness III
–	Anness IV