

Bruselj, 7. oktober 2022
(OR. sl)

13331/22

ACP 112
FIN 1046
PTOM 19

SPREMNI DOPIS

Pošiljatelj:	za generalno sekretarko Evropske komisije: direktorica Martine DEPREZ
Datum prejema:	7. oktober 2022
Prejemnik:	Generalni sekretariat Sveta
Št. dok. Kom.:	COM(2022) 499 final
Zadeva:	SPOROČILO KOMISIJE SVETU Finančne informacije o Evropskem razvojnem skladu - Evropski razvojni sklad (ERS): napovedi obveznosti, plačil in prispevkov članic Evropskega razvojnega sklada za leta 2022, 2023, 2024 ter nezavezujoče napovedi za leti 2025 in 2026

Delegacije prejmejo priloženi dokument COM(2022) 499 final.

Priloga: COM(2022) 499 final



EVROPSKA
KOMISIJA

Bruselj, 7.10.2022
COM(2022) 499 final

SPOROČILO KOMISIJE SVETU

Finančne informacije o Evropskem razvojnem skladu

**Evropski razvojni sklad (ERS): napovedi obveznosti, plačil in prispevkov članic
Evropskega razvojnega sklada za leta 2022, 2023, 2024 ter nezavezujoče napovedi za
leti 2025 in 2026**

1. PREGOVOR¹

V skladu s členom 19(2) Uredbe Sveta (EU) 2018/1877² o finančni uredbi, ki se uporablja za 11. Evropski razvojni sklad (v nadaljnjem besedilu: finančna uredba za 11. ERS), Komisija v tem dokumentu predstavlja ocene obveznosti³, plačil in prispevkov za obdobje 2022–2024, pri čemer upošteva napovedi Evropske investicijske banke (EIB).

V tem dokumentu je prikazano finančno izvrševanje ERS (od 9. do 11.) za obdobje od leta 2022 do leta 2024. Poleg tega so predstavljene nezavezujoče ocene prispevkov članic Evropskega razvojnega sklada v ERS za leti 2025 in 2026.

Za instrumente, ki jih Evropska investicijska banka upravlja v okviru 9., 10. in 11. ERS (Sklad za spodbujanje naložb in subvencije obrestne mere), članice Evropskega razvojnega sklada prispevke plačujejo neposredno EIB.

2. UVOD

Komisija in EIB sta za vse afriške, karibske in pacifiške države (države AKP) ter čezmorske države in ozemlja posodobili napovedi za leta 2022, 2023 in 2024. Napovedi plačil so bile zlasti pripravljene zato, da bi lahko članice Evropskega razvojnega sklada čim natančneje ocenile zneske, ki jih morajo rezervirati v svojih nacionalnih proračunih, hkrati pa bi se zagotovila zadostna razpoložljiva finančna sredstva za ERS, da bi se izognili likvidnostnim težavam.

V skladu s členom 19(2) finančne uredbe za 11. ERS so bile ocene obveznosti in plačil posodobljene na podlagi najnovejših napovedi.

Naslednji graf ponazarja splošno gibanje bruto obveznosti in plačil od leta 1999 do leta 2021 ter napovedi za obdobje 2022–2024 (skupni zneski za Komisijo in EIB).

Bruto obveznosti in plačila: gibanje v obdobju 1999–2024 (v milijonih EUR)

¹ Ta dokument upošteva člena 152 in 153 Sporazuma o izstopu Združenega kraljestva Velika Britanija in Severna Irsko iz Evropske unije in Evropske skupnosti za atomsko energijo, ki določata, da Združeno kraljestvo ostane članica ERS do zaključka 11. ERS in vseh prejšnjih nezaključenih ERS, vendar se delež Združenega kraljestva v sproščenih sredstvih iz projektov v okviru 11. ERS ali prejšnjih ERS ne uporabi ponovno.

² Uredba Sveta (EU) 2018/1877 z dne 26. novembra 2018 o finančni uredbi, ki se uporablja za 11. Evropski razvojni sklad, in razveljavitvi Uredbe (EU) 2015/323 (UL L 307, 3.12.2018, str. 1).

³ Obveznosti za sredstva, ki izhajajo iz ponovne uporabe 10. in 11. ERS v skladu s Sklepom Sveta (EU) 2022/1223 z dne 12. julija 2022 o dodelitvi sredstev, sproščenih iz projektov v okviru 10. in 11. Evropskega razvojnega sklada, za financiranje ukrepov za reševanje krize na področju prehranske varnosti in ekonomskega šoka v afriških, karibskih in pacifiških državah (države AKP) po ruski vojni agresiji proti Ukrajini

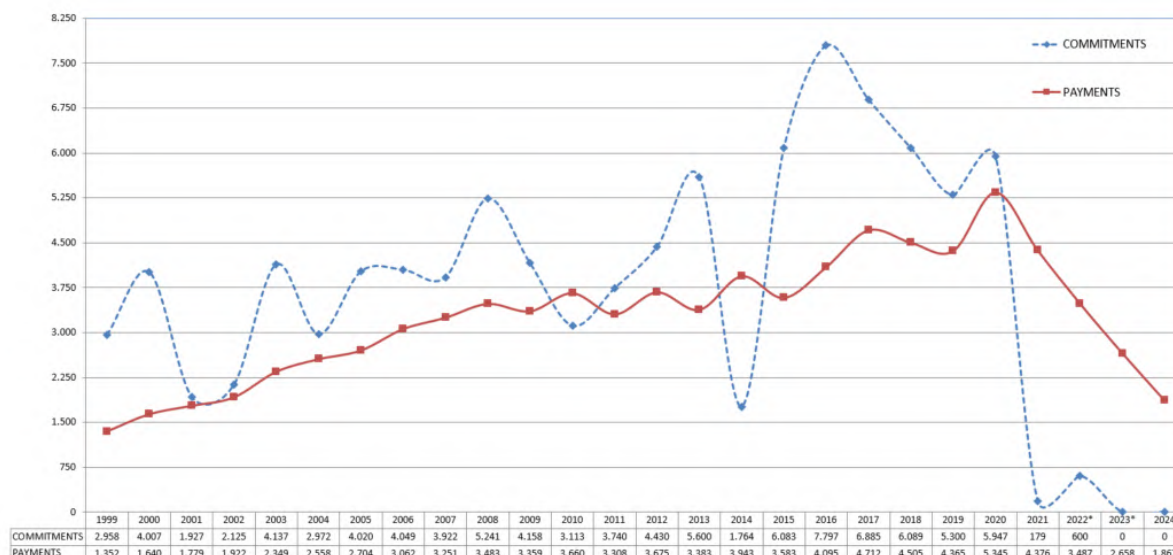

Opomba: podatki o izvrševanju Evropskih razvojnih skladov do 31. decembra 2021 (obveznosti in plačila) ter napovedi za obdobje 2022–2024. Ker je samoderegacijska klavzula 11. ERS potekla 31. decembra 2020, ni nobenih novih obveznosti, razen:

- (1) za sredstva, ki izhajajo iz vrnjenih dodelitev v okviru Sklada za spodbujanje naložb v državah AKP iz dejavnosti v okviru 9., 10. in 11. ERS (glej podaljšanje Sklada za spodbujanje naložb v leto 2021 s Sklepom Sveta 2020/2233), ter
- (2) obveznosti za sredstva, ki izhajajo iz ponovne uporabe rezerve 10. in 11. ERS na podlagi Sklepa Sveta 2022/1223 (stran 147) v zvezi s posebnimi ukrepi za odziv EU na krizo na področju prehranske varnosti in ekonomski šok v afriških, karibskih in pacifiških državah (države AKP) po ruski vojni agresiji proti Ukrajini.

3. FINANČNE NAPOVEDI ZA OBDOBJE 2022–2024 (V MILIJONIH EUR)

V naslednji preglednici so prikazani posodobljeni podatki o obveznostih, plačilih in prispevkih na podlagi najnovejših napovedi Komisije.

Napovedi za obdobje 2022–2024 (*)		2022	2023	2024
Obveznosti	Komisija (**)	600	0	0
	EIB	0	0	0
	Skupaj	600	0	0
Plačila	Komisija	2 500	1 800	1 300
	EIB	987	858	567
	Skupaj	3 487	2 658	1 867
Prispevki	Komisija (11. ERS)	2 500	1 800	1 300
	EIB (11. ERS)	300	300	300
	Skupaj	2 800	2 100	1 600

* Bruto zneski, tj. pred odbitkom zneskov, ki izhajajo iz sprostitev obveznosti, ali izterjav/vrnjenih sredstev. To je v skladu s pristopom, ki se uporablja za splošni proračun EU.

** Obveznosti za sredstva, ki izhajajo iz ponovne uporabe rezerve 10. in 11. ERS na podlagi Sklepa Sveta 2022/1223 z dne 12. julija 2022 (stran 147) za financiranje ukrepov za reševanje krize na področju prehranske varnosti in ekonomskega šoka v afriških, karibskih in pacifiških državah (države AKP) po ruski vojni agresiji proti Ukrajini.

4. NEZAVEZUJOČE OCENE PRISPEVKOV ZA OBDOBJE 2025–2026 (V MILIJONIH EUR)

Napovedi za obdobje 2025–2026 (*)		2025	2026
Prispevki	Komisija (11. ERS)	900	600
	EIB (11. ERS) (**)	9	0
	Skupaj	909	600

* Člen 19(2) finančne uredbe za 11. ERS (Uredba (EU) 2018/1877): okvirna, nezavezujoča napoved pričakovanih letnih zneskov prispevkov, ki temelji na statističnem pristopu.

** Na podlagi trenutnih napovedi bo EIB vpoklicala ves svoj delež v 11. ERS do konca leta 2025.

5. NAPOVEDI FINANČNEGA IZVRŠEVANJA ZA OBDOBJE 2022–2024

V prilogah 1, 2 in 3 so prikazane napovedi obveznosti, napovedi plačil oziroma finančno stanje v primerjavi s prejšnjimi napovedmi za obdobje 2022–2026.

V prilogah 4 in 5 so prikazani prispevki za leto 2023 oziroma za leto 2024 glede na posamezni obrok in članico ERS. V Prilogi 6 so prikazani letni prispevki za obdobje 2023–2026 na članico ERS.

Ocene plačil in prispevkov držav članic (Komisija) za leti 2022 in 2023 ostajajo nespremenjene glede na sporočilo iz junija 2022. Naše ocene za obdobje po letu 2023 potrjujejo trend zmanjševanja plačil.

V zvezi s sredstvi iz 9. ERS, za katera obveznosti niso bile prevzete ali ki so bila sproščena, Komisija predlaga, da se „državam članicam EU-15“ povrne znesek 42,5 milijona EUR, ki je trenutno na voljo v rezervi 9. ERS⁴. To povračilo bo izvedeno z zmanjšanjem zneska, ki ga morajo plačati „države članice EU-15“ za prvi obrok za leto 2023 (tj. enak pristop kot lani). Vsa preostala sredstva v rezervi 9. ERS se bodo načeloma še naprej vračala enkrat letno, dokler ne bodo sredstva, za katera obveznosti niso bile prevzete ali ki so bila sproščena, v celoti povrnjena.

⁴ S tem povračilom bo skupni znesek vračil „državam članicam EU-15“ iz rezerve 9. ERS od leta 2015 dosegel 1,9 milijarde EUR.

5.1. Priloga 1: Napovedi obveznosti⁵ za obdobje 2022–2024 (v milijonih EUR)

	Podatki za leto 2022		Podatki za leto 2023		Podatki za leto 2024	
	Sporočilo iz junija 2022	Sporočilo iz oktobra 2022	Sporočilo iz junija 2022	Sporočilo iz oktobra 2022	Sporočilo iz junija 2022	Sporočilo iz oktobra 2022
Regije						
Vzhodna in osrednja Afrika						
Zahodna in južna Afrika						
Karibsko območje						
Pacifiško območje						
Vmesni seštevek						
Drugo						
Posebni ukrepi za prehransko varnost		600				
Človekov razvoj, človekove pravice						
EU-Afrika, mirovna pomoč za Afriko						
Skrbniški sklad EU za Afriko						
Planet in blaginja						
Viri, ocenjevanje, proces						
GD ECHO, EACEA, GD EAC						
Vmesni seštevek						
Evropska komisija skupaj	0	600	0	0	0	0
Subvencije Sklada za spodbujanje naložb (*)		0		0		0
EIB skupaj	0	0	0	0	0	0
Evropska komisija in EIB SKUPAJ	0	600	0	0	0	0

* Vključno s subvencijami za tehnično pomoč in subvencijami obrestne mere iz sedanjega ERS ter izplačilom subvencij obrestne mere iz prejšnjih ERS.

	Podatki za leto 2022		Podatki za leto 2023		Podatki za leto 2024	
	Sporočilo iz junija 2022	Sporočilo iz oktobra 2022	Sporočilo iz junija 2022	Sporočilo iz oktobra 2022	Sporočilo iz junija 2022	Sporočilo iz oktobra 2022
Obnovljivi sklad za spodbujanje naložb**	0	0		0		0

** Obveznosti v okviru obnovljivega sklada ni mogoče enačiti s proračunskimi obveznostmi, zato se o njih poroča ločeno.

⁵ Bruto obveznosti, tj. pred odbitkom zneskov, ki izhajajo iz sprostitev obveznosti.

5.2. Priloga 2: Napovedi plačil⁶ za obdobje 2022–2024 (v milijonih EUR)

	Podatki za leto 2022		Podatki za leto 2023		Podatki za leto 2024	
	Sporočilo iz junija 2022	Sporočilo iz oktobra 2022	Sporočilo iz junija 2022	Sporočilo iz oktobra 2022	Sporočilo iz junija 2022	Sporočilo iz oktobra 2022
Regije						
Vzhodna in osrednja Afrika	506	425				
Zahodna in južna Afrika	1 003	975				
Karibsko območje	156	115				
Pacifiško območje	84	79				
Vmesni seštevek*	1 749	1 594				
Drugo						
Posebni ukrepi za prehransko varnost		211				
Človekov razvoj, človekove pravice	60	46				
EU-Afrika, mirovna pomoč za Afriko	95	97				
Skrbniški sklad EU za Afriko	331	318				
Planet in blaginja	198	175				
Viri, ocenjevanje, proces	52	51				
GD ECHO, EACEA, GD EAC	15	8				
Vmesni seštevek*	751	906				
Evropska komisija skupaj*	2 500	2 500	1 800	1 800		1 300
Subvencije Sklada za spodbujanje naložb (**)	233	233	208	208		151
EIB skupaj***	233	233	208	208		151
Evropska komisija in EIB SKUPAJ*	2 733	2 733	2 008	2 008		1 451

* Zaradi zaokroževanja lahko vsota posameznih zaokroženih zneskov nekoliko odstopa od ustreznega seštevka.

** Vključno s subvencijami za tehnično pomoč in subvencijami obrestne mere iz sedanjega ERS ter izplačilom subvencij obrestne mere iz prejšnjih ERS.

	Podatki za leto 2022		Podatki za leto 2023		Podatki za leto 2024	
	Sporočilo iz junija 2022	Sporočilo iz oktobra 2022	Sporočilo iz junija 2022	Sporočilo iz oktobra 2022	Sporočilo iz junija 2022	Sporočilo iz oktobra 2022
Obnovljivi sklad za spodbujanje	754	754	650	650		416

⁶ Bruto plačila, tj. brez odbitka izterjav.

naložb***



5.3. Priloga 3: Finančne napovedi za obdobje 2022–2024 in nezavezujoče ocene za obdobje 2025–2026 (v milijonih EUR)

		Sporočilo iz junija 2022 ¹			Sporočilo iz oktobra 2022 ¹		
		Komisija	EIB	SKUPAJ	Komisija	EIB	SKUPAJ
	Saldo na dan 31. 12. 2021⁴	994	472	1 467	994	472	1 467
2022	Prispevki držav članic in Združenega kraljestva za leto 2022:	2 500	300	2 800	2 500	300	2 800
	1. obrok	1 100	100	1 200	1 100	100	1 200
	2. obrok	800	100	900	800	100	900
	3. obrok	600	100	700	600	100	700
	Vrnjena sredstva ²		348	348		348	348
	Prispevki in prilagoditve za leto 2022, prejeti leta 2021	-156		-156	-156		-156
	Izterjave, obresti in prilagoditve	40		40	40		40
	Povračilo za 9. ERS	-43		-43	-43		-43
	Plačila skupaj ³	-2 500	-987	-3 487	-2 500	-987	-3 487
	Saldo na dan 31. 12. 2022⁴	835	133	969	835	133	969
2023	Prispevki držav članic in Združenega kraljestva za leto 2023:	1 800	300	2 100	1 800	300	2 100
	1. obrok				750	100	850
	2. obrok				650	100	750
	3. obrok				400	100	500
	Vrnjena sredstva ²		384	384		384	384
	Prispevki in prilagoditve za leto 2023, prejeti leta 2022						
	Izterjave, obresti in prilagoditve				30		30
	Povračilo za 9. ERS				-42,5		-42,5
	Plačila skupaj ³	-1 800	-858	-2 658	-1 800	-858	-2 658
	Saldo na dan 31. 12. 2023⁴	835	-41⁶	795	823	-41⁶	782
2024	Prispevki držav članic in Združenega kraljestva za leto 2024:	1 500	300	1 800	1 300	300	1 600
	1. obrok				600	100	700
	2. obrok				400	100	500
	3. obrok				300	100	400
	Vrnjena sredstva ²					381	381
	Prispevki in prilagoditve za leto 2024, prejeti leta 2023						
	Izterjave, obresti in prilagoditve						
	Povračilo za 9. ERS						
	Plačila skupaj ³				-1 300	-567	-1 867
	Saldo na dan 31. 12. 2024⁴				823	73	896
2025	Prispevki držav članic in Združenega kraljestva za leto 2025⁵	900	9	909	900	9	909
2026	Prispevki držav članic in Združenega kraljestva za leto 2026⁵				600	0	600

¹ Zneski, ki so na voljo z operativnega vidika.

² Brez odpisov, brez provizij EIB za upravljanje in drugih stroškov, kot so zamenjave / varovanje pred tveganjem; ne vključujejo deleža vrnjenih sredstev, ki pripada Združenemu kraljestvu in ki se v skladu s členom 153 sporazuma o izstopu ne bo znova uporabil. Za podrobnejše informacije glej računovodske izkaze Sklada za spodbujanje naložb.

³ Vključno s subvencijami obrestne mere v okviru prejšnjih ERS.

⁴ Ti zneski ne zajemajo: (i) prejetega sofinanciranja, (ii) prejemkov na banki, ki še niso bili dodeljeni ustrezni vrstici ERS.

⁵ Člen 19(2)(d): finančna uredba: nezavezujoča napoved pričakovanih letnih prispevkov, ki temelji na statističnem pristopu.

⁶ Zaradi narave Sklada za spodbujanje naložb si za celoten pregled in podrobno stanje ob koncu leta oglejte računovodske izkaze Sklada za spodbujanje naložb.

5.4. Priloga 4: Prispevki držav članic in Združenega kraljestva za leto 2023 (v EUR)

DRŽAVE ČLANICE IN ZDRUŽENO KRALJESTVO	Ključ za 11. ERS (v %)	1. obrok		2. obrok		3. obrok		Komisija skupaj	EIB skupaj	Skupaj za leto 2023
		Komisija 11. ERS	EIB 11. ERS	Komisija 11. ERS	EIB 11. ERS	Komisija 11. ERS	EIB 11. ERS			
BELGIJA	3,24927	24 369 525	3 249 270	21 120 255	3 249 270	12 997 080	3 249 270	58 486 860	9 747 810	68 234 670
BOLGARIJA	0,21853	1 638 975	218 530	1 420 445	218 530	874 120	218 530	3 933 540	655 590	4 589 130
ČEŠKA	0,79745	5 980 875	797 450	5 183 425	797 450	3 189 800	797 450	14 354 100	2 392 350	16 746 450
DANSKA	1,98045	14 853 375	1 980 450	12 872 925	1 980 450	7 921 800	1 980 450	35 648 100	5 941 350	41 589 450
NEMČIJA	20,57980	154 348 500	20 579 800	133 768 700	20 579 800	82 319 200	20 579 800	370 436 400	61 739 400	432 175 800
ESTONIJA	0,08635	647 625	86 350	561 275	86 350	345 400	86 350	1 554 300	259 050	1 813 350
IRSKA	0,94006	7 050 450	940 060	6 110 390	940 060	3 760 240	940 060	16 921 080	2 820 180	19 741 260
GRČIJA	1,50735	11 305 125	1 507 350	9 797 775	1 507 350	6 029 400	1 507 350	27 132 300	4 522 050	31 654 350
ŠPANJA	7,93248	59 493 600	7 932 480	51 561 120	7 932 480	31 729 920	7 932 480	142 784 640	23 797 440	166 582 080
FRANCIJA	17,81269	133 595 175	17 812 690	115 782 485	17 812 690	71 250 760	17 812 690	320 628 420	53 438 070	374 066 490
HRVAŠKA	0,22518	1 688 850	225 180	1 463 670	225 180	900 720	225 180	4 053 240	675 540	4 728 780
ITALIJA	12,53009	93 975 675	12 530 090	81 445 585	12 530 090	50 120 360	12 530 090	225 541 620	37 590 270	263 131 890
CIPER	0,11162	837 150	111 620	725 530	111 620	446 480	111 620	2 009 160	334 860	2 344 020
LATVIJA	0,11612	870 900	116 120	754 780	116 120	464 480	116 120	2 090 160	348 360	2 438 520
LITVA	0,18077	1 355 775	180 770	1 175 005	180 770	723 080	180 770	3 253 860	542 310	3 796 170
LUKSEMBURG	0,25509	1 913 175	255 090	1 658 085	255 090	1 020 360	255 090	4 591 620	765 270	5 356 890
MADŽARSKA	0,61456	4 609 200	614 560	3 994 640	614 560	2 458 240	614 560	11 062 080	1 843 680	12 905 760
MALTA	0,03801	285 075	38 010	247 065	38 010	152 040	38 010	684 180	114 030	798 210
NIZOZEMSKA	4,77678	35 825 850	4 776 780	31 049 070	4 776 780	19 107 120	4 776 780	85 982 040	14 330 340	100 312 380
AVSTRIJA	2,39757	17 981 775	2 397 570	15 584 205	2 397 570	9 590 280	2 397 570	43 156 260	7 192 710	50 348 970
POLJSKA	2,00734	15 055 050	2 007 340	13 047 710	2 007 340	8 029 360	2 007 340	36 132 120	6 022 020	42 154 140
PORTUGALSKA	1,19679	8 975 925	1 196 790	7 779 135	1 196 790	4 787 160	1 196 790	21 542 220	3 590 370	25 132 590
ROMUNIJA	0,71815	5 386 125	718 150	4 667 975	718 150	2 872 600	718 150	12 926 700	2 154 450	15 081 150
SLOVENIJA	0,22452	1 683 900	224 520	1 459 380	224 520	898 080	224 520	4 041 360	673 560	4 714 920
SLOVAŠKA	0,37616	2 821 200	376 160	2 445 040	376 160	1 504 640	376 160	6 770 880	1 128 480	7 899 360
FINSKA	1,50909	11 318 175	1 509 090	9 809 085	1 509 090	6 036 360	1 509 090	27 163 620	4 527 270	31 690 890
ŠVEDSKA	2,93911	22 043 325	2 939 110	19 104 215	2 939 110	11 756 440	2 939 110	52 903 980	8 817 330	61 721 310
ZDRUŽENO KRALJESTVO	14,67862	110 089 650	14 678 620	95 411 030	14 678 620	58 714 480	14 678 620	264 215 160	44 035 860	308 251 020
EU-27 IN ZDRUŽENO KRALJESTVO SKUPAJ	100,00	750 000 000	100 000 000	650 000 000	100 000 000	400 000 000	100 000 000	1 800 000 000	300 000 000	2 100 000 000

5.5. Priloga 5: Prispevki držav članic in Združenega kraljestva za leto 2024 (v EUR)

DRŽAVE ČLANICE IN ZDRUŽENO KRALJESTVO	Ključ za 11. ERS (v %)	1. obrok		2. obrok		3. obrok		Komisija skupaj	EIB skupaj	Skupaj za leto 2024
		Komisija 11. ERS	EIB 11. ERS	Komisija 11. ERS	EIB 11. ERS	Komisija 11. ERS	EIB 11. ERS			
BELGIJA	3,24927	19 495 620	3 249 270	12 997 080	3 249 270	9 747 810	3 249 270	42 240 510	9 747 810	51 988 320
BOLGARIJA	0,21853	1 311 180	218 530	874 120	218 530	655 590	218 530	2 840 890	655 590	3 496 480
ČEŠKA	0,79745	4 784 700	797 450	3 189 800	797 450	2 392 350	797 450	10 366 850	2 392 350	12 759 200
DANSKA	1,98045	11 882 700	1 980 450	7 921 800	1 980 450	5 941 350	1 980 450	25 745 850	5 941 350	31 687 200
NEMČIJA	20,57980	123 478 800	20 579 800	82 319 200	20 579 800	61 739 400	20 579 800	267 537 400	61 739 400	329 276 800
ESTONIJA	0,08635	518 100	86 350	345 400	86 350	259 050	86 350	1 122 550	259 050	1 381 600
IRSKA	0,94006	5 640 360	940 060	3 760 240	940 060	2 820 180	940 060	12 220 780	2 820 180	15 040 960
GRČIJA	1,50735	9 044 100	1 507 350	6 029 400	1 507 350	4 522 050	1 507 350	19 595 550	4 522 050	24 117 600
ŠPANIJA	7,93248	47 594 880	7 932 480	31 729 920	7 932 480	23 797 440	7 932 480	103 122 240	23 797 440	126 919 680
FRANCIJA	17,81269	106 876 140	17 812 690	71 250 760	17 812 690	53 438 070	17 812 690	231 564 970	53 438 070	285 003 040
HRVAŠKA	0,22518	1 351 080	225 180	900 720	225 180	675 540	225 180	2 927 340	675 540	3 602 880
ITALIJA	12,53009	75 180 540	12 530 090	50 120 360	12 530 090	37 590 270	12 530 090	162 891 170	37 590 270	200 481 440
CIPER	0,11162	669 720	111 620	446 480	111 620	334 860	111 620	1 451 060	334 860	1 785 920
LATVIJA	0,11612	696 720	116 120	464 480	116 120	348 360	116 120	1 509 560	348 360	1 857 920
LITVA	0,18077	1 084 620	180 770	723 080	180 770	542 310	180 770	2 350 010	542 310	2 892 320
LUKSEMBURG	0,25509	1 530 540	255 090	1 020 360	255 090	765 270	255 090	3 316 170	765 270	4 081 440
MADŽARSKA	0,61456	3 687 360	614 560	2 458 240	614 560	1 843 680	614 560	7 989 280	1 843 680	9 832 960
MALTA	0,03801	228 060	38 010	152 040	38 010	114 030	38 010	494 130	114 030	608 160
NIZOZEMSKA	4,77678	28 660 680	4 776 780	19 107 120	4 776 780	14 330 340	4 776 780	62 098 140	14 330 340	76 428 480
AVSTRIJA	2,39757	14 385 420	2 397 570	9 590 280	2 397 570	7 192 710	2 397 570	31 168 410	7 192 710	38 361 120
POLJSKA	2,00734	12 044 040	2 007 340	8 029 360	2 007 340	6 022 020	2 007 340	26 095 420	6 022 020	32 117 440
PORTUGALSKA	1,19679	7 180 740	1 196 790	4 787 160	1 196 790	3 590 370	1 196 790	15 558 270	3 590 370	19 148 640
ROMUNIJA	0,71815	4 308 900	718 150	2 872 600	718 150	2 154 450	718 150	9 335 950	2 154 450	11 490 400
SLOVENIJA	0,22452	1 347 120	224 520	898 080	224 520	673 560	224 520	2 918 760	673 560	3 592 320
SLOVAŠKA	0,37616	2 256 960	376 160	1 504 640	376 160	1 128 480	376 160	4 890 080	1 128 480	6 018 560
FINSKA	1,50909	9 054 540	1 509 090	6 036 360	1 509 090	4 527 270	1 509 090	19 618 170	4 527 270	24 145 440
ŠVEDSKA	2,93911	17 634 660	2 939 110	11 756 440	2 939 110	8 817 330	2 939 110	38 208 430	8 817 330	47 025 760
ZDRUŽENO KRALJESTVO	14,67862	88 071 720	14 678 620	58 714 480	14 678 620	44 035 860	14 678 620	190 822 060	44 035 860	234 857 920
EU-27 IN ZDRUŽENO KRALJESTVO SKUPAJ	100,00	600 000 000	100 000 000	400 000 000	100 000 000	300 000 000	100 000 000	1 300 000 000	300 000 000	1 600 000 000

5.6. Priloga 6: Prispevki držav članic in Združenega kraljestva za obdobje 2022–2026 (v EUR)

DRŽAVE ČLANICE IN ZDRUŽENO KRALJESTVO	Ključ za 11. ERS (v %)	2022		2023		2024		2025		2026	
		Komisija 11. ERS	EIB 11. ERS	Komisija 11. ERS	EIB 11. ERS	Komisija 11. ERS	EIB 11. ERS	Komisija 11. ERS	EIB 11. ERS	Komisija 11. ERS	EIB ⁷ 11. ERS
BELGIJA	3,24927	81 231 750	9 747 810	58 486 860	9 747 810	42 240 510	9 747 810	29 243 430	292 434	19 495 620	
BOLGARIJA	0,21853	5 463 250	655 590	3 933 540	655 590	2 840 890	655 590	1 966 770	19 668	1 311 180	
ČEŠKA	0,79745	19 936 250	2 392 350	14 354 100	2 392 350	10 366 850	2 392 350	7 177 050	71 771	4 784 700	
DANSKA	1,98045	49 511 250	5 941 350	35 648 100	5 941 350	25 745 850	5 941 350	17 824 050	178 241	11 882 700	
NEMČIJA	20,57980	514 495 000	61 739 400	370 436 400	61 739 400	267 537 400	61 739 400	185 218 200	1 852 182	123 478 800	
ESTONIJA	0,08635	2 158 750	259 050	1 554 300	259 050	1 122 550	259 050	777 150	7 772	518 100	
IRSKA	0,94006	23 501 500	2 820 180	16 921 080	2 820 180	12 220 780	2 820 180	8 460 540	84 605	5 640 360	
GRČIJA	1,50735	37 683 750	4 522 050	27 132 300	4 522 050	19 595 550	4 522 050	13 566 150	135 662	9 044 100	
ŠPANIJA	7,93248	198 312 000	23 797 440	142 784 640	23 797 440	103 122 240	23 797 440	71 392 320	713 923	47 594 880	
FRANCIJA	17,81269	445 317 250	53 438 070	320 628 420	53 438 070	231 564 970	53 438 070	160 314 210	1 603 142	106 876 140	
HRVAŠKA	0,22518	5 629 500	675 540	4 053 240	675 540	2 927 340	675 540	2 026 620	20 266	1 351 080	
ITALIJA	12,53009	313 252 250	37 590 270	225 541 620	37 590 270	162 891 170	37 590 270	112 770 810	1 127 708	75 180 540	
CIPER	0,11162	2 790 500	334 860	2 009 160	334 860	1 451 060	334 860	1 004 580	10 046	669 720	
LATVIJA	0,11612	2 903 000	348 360	2 090 160	348 360	1 509 560	348 360	1 045 080	10 451	696 720	
LITVA	0,18077	4 519 250	542 310	3 253 860	542 310	2 350 010	542 310	1 626 930	16 269	1 084 620	
LUKSEMBURG	0,25509	6 377 250	765 270	4 591 620	765 270	3 316 170	765 270	2 295 810	22 958	1 530 540	
MADŽARSKA	0,61456	15 364 000	1 843 680	11 062 080	1 843 680	7 989 280	1 843 680	5 531 040	55 310	3 687 360	
MALTA	0,03801	950 250	114 030	684 180	114 030	494 130	114 030	342 090	3 421	228 060	
NIZOZEMSKA	4,77678	119 419 500	14 330 340	85 982 040	14 330 340	62 098 140	14 330 340	42 991 020	429 910	28 660 680	
AVSTRIJA	2,39757	59 939 250	7 192 710	43 156 260	7 192 710	31 168 410	7 192 710	21 578 130	215 781	14 385 420	
POLJSKA	2,00734	50 183 500	6 022 020	36 132 120	6 022 020	26 095 420	6 022 020	18 066 060	180 661	12 044 040	
PORTUGALSKA	1,19679	29 919 750	3 590 370	21 542 220	3 590 370	15 558 270	3 590 370	10 771 110	107 711	7 180 740	
ROMUNIJA	0,71815	17 953 750	2 154 450	12 926 700	2 154 450	9 335 950	2 154 450	6 463 350	64 634	4 308 900	
SLOVENIJA	0,22452	5 613 000	673 560	4 041 360	673 560	2 918 760	673 560	2 020 680	20 207	1 347 120	
SLOVAŠKA	0,37616	9 404 000	1 128 480	6 770 880	1 128 480	4 890 080	1 128 480	3 385 440	33 854	2 256 960	
FINSKA	1,50909	37 727 250	4 527 270	27 163 620	4 527 270	19 618 170	4 527 270	13 581 810	135 818	9 054 540	
ŠVEDSKA	2,93911	73 477 750	8 817 330	52 903 980	8 817 330	38 208 430	8 817 330	26 451 990	264 520	17 634 660	
ZDRUŽENO KRALJESTVO	14,67862	366 965 500	44 035 860	264 215 160	44 035 860	190 822 060	44 035 860	132 107 580	1 321 076	88 071 720	
EU-27 IN ZDRUŽENO KRALJESTVO SKUPAJ	100,00	2 500 000 000	300 000 000	1 800 000 000	300 000 000	1 300 000 000	300 000 000	900 000 000	9 000 000	600 000 000	
		2 800 000 000		2 100 000 000		1 600 000 000		909 000 000		600 000 000	

⁷ Na podlagi trenutnih napovedi bo EIB vpoklicala ves svoj delež v 11. ERS do konca leta 2025.

