

V Bruseli 7. októbra 2022
(OR. en)

13331/22

ACP 112
FIN 1046
PTOM 19

SPRIEVODNÁ POZNÁMKA

Od: Martine DEPREZOVÁ, riaditeľka, v zastúpení generálnej tajomníčky Európskej komisie

Dátum doručenia: 7. októbra 2022

Komu: Generálny sekretariát Rady

Č. dok. Kom.: COM(2022) 499 final

Predmet: OZNÁMENIE KOMISIE RADE
Finančné informácie o Európskom rozvojovom fonde Európsky rozvojový fond (ERF): prognózy záväzkov, platieb a príspevkov zmluvných strán Európskeho rozvojového fondu na roky 2022, 2023 a 2024 a nezáväzná prognóza na roky 2025 – 2026

Delegáciám v prílohe zasielame dokument COM(2022) 499 final.

Príloha: COM(2022) 499 final



V Bruseli 7. 10. 2022
COM(2022) 499 final

OZNÁMENIE KOMISIE RADE

Finančné informácie o Európskom rozvojovom fonde

Európsky rozvojový fond (ERF): prognózy záväzkov, platieb a príspevkov zmluvných strán Európskeho rozvojového fondu na roky 2022, 2023 a 2024 a nezáväzná prognóza na roky 2025 – 2026

1. PREDISLOV¹

V súlade s článkom 19 ods. 2 nariadenia Rady (EÚ) 2018/1877² o rozpočtových pravidlách, ktoré sa vzťahujú na 11. Európsky rozvojový fond (ďalej len „nariadenie o rozpočtových pravidlách pre 11. ERF“), Komisia v tomto dokumente uvádza odhad záväzkov³, platieb a príspevkov, ktoré sa majú vykonať v rokoch 2022 až 2024, so zreteľom na prognózy Európskej investičnej banky (EIB).

V tomto dokumente sa stanovuje finančné plnenie fondov ERF (9. až 11. ERF) na roky 2022 až 2024. Okrem toho sa v tomto dokumente uvádzajú nezáväzné odhady príspevkov zmluvných strán do ERF na roky 2025 – 2026.

Zmluvné strany Európskeho rozvojového fondu priamo Európskej investičnej banke uhrádzajú príspevky na nástroje, ktoré v rámci 9., 10. a 11. ERF spravuje EIB (investičný nástroj a bonifikácia úrokov).

2. ÚVOD

Komisia a EIB aktualizovali svoje prognózy pre jednotlivé africké, karibské a tichomorské krajiny (AKT) a zámorské krajiny a územia (ZKÚ) na roky 2022, 2023 a 2024. Najmä prognózy platieb boli zostavené s cieľom pomôcť zmluvným stranám Európskeho rozvojového fondu čo najpresnejšie posúdiť, aké sumy musia vyčleniť vo svojich štátnych rozpočtoch, a zároveň zabezpečiť, aby mal ERF k dispozícii dostatočný objem finančných prostriedkov a vyhol sa problémom súvisiacim s nedostatkom likvidity.

V súlade s článkom 19 ods. 2 nariadenia o rozpočtových pravidlách pre 11. ERF boli odhady záväzkov a platieb aktualizované podľa najnovších prognóz.

Nasledujúci graf poskytuje obraz o celkovom vývoji hrubých záväzkov a platieb od roku 1999 do roku 2021, ako aj prognózy na roky 2022 – 2024 (kumulované sumy pre Komisiu a EIB).

¹ V tomto dokumente sa zohľadňujú články 152 a 153 Dohody o vystúpení Spojeného kráľovstva Veľkej Británie a Severného Írska z Európskej únie a z Európskeho spoločenstva pre atómovú energiu, v ktorých sa stanovuje, že Spojené kráľovstvo zostáva zmluvnou stranou ERF až do uzavretia 11. ERF a všetkých predchádzajúcich neuzavretých ERF; podiel Spojeného kráľovstva na finančných prostriedkoch, ktorých viazanosť bola zrušená v rámci projektov 11. ERF alebo predchádzajúcich ERF, sa však opätovne nepoužije.

² Nariadenie Rady (EÚ) 2018/1877 z 26. novembra 2018 o rozpočtových pravidlách, ktoré sa vzťahujú na 11. Európsky rozvojový fond, a o zrušení nariadenia (EÚ) 2015/323 (Ú. v. EÚ L 307, 3.12.2018, s. 1 – 21).

³ Viazanie finančných prostriedkov pochádzajúcich z opätovného použitia prostriedkov 10. a 11. ERF podľa rozhodnutia Rady (EÚ) 2022/1223 z 12. júla 2022 o pridelení finančných prostriedkov, ktorých viazanosť bola v rámci projektov realizovaných z 10. a 11. Európskeho rozvojového fondu zrušená, na účely financovania opatrení na riešenie krízy v oblasti potravinovej bezpečnosti a hospodárskeho odvetvia v afrických, karibských a tichomorských krajinách (AKT) po ruskej útočnej vojne voči Ukrajine.

Hrubé záväzky a platby: trend 1999 – 2024 (v miliónoch EUR)

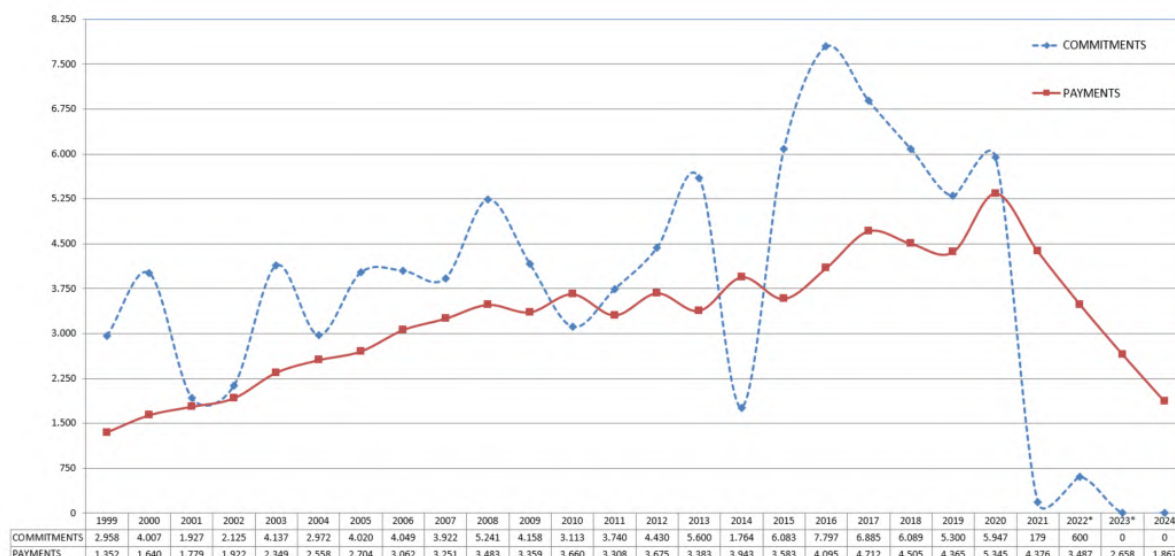

Poznámka: číselné údaje vychádzajúce z implementácie Európskych rozvojových fondov do 31. decembra 2021 (záväzky a platby) a prognózy na roky 2022 – 2024. Keďže 31. 12. 2020 uplynul termín stanovený v doložke o ukončení platnosti 11. ERF, neexistujú žiadne nové záväzky s výnimkou:

1. finančných prostriedkov pochádzajúcich zo spätných tokov v rámci investičného nástroja AKT z operácií v rámci 9., 10. a 11. ERF (pozri predĺženie investičného nástroja do roku 2021 rozhodnutím Rady 2020/2233) a
2. viazania finančných prostriedkov pochádzajúcich z opätovného použitia rezervy 10. a 11. ERF podľa rozhodnutia Rady (EÚ) 2022/1223 (s. 147), pokiaľ ide o osobitné opatrenia v reakcii EÚ na krízu v oblasti potravinovej bezpečnosti a hospodársky otras v afrických, karibských a tichomorských krajinách (AKT) po ruskej agresii voči Ukrajine.

3. FINANČNÉ PROGNÓZY NA ROKY 2022 – 2024 (V MILIÓNOCH EUR)

V nasledujúcej tabuľke sa uvádza aktualizácia záväzkov, platieb a príspevkov na základe najnovších prognóz Komisie.

Prognózy na roky 2022 – 2024 (*)		2022	2023	2024
Záväzky	Komisia(**)	600	0	0
	EIB	0	0	0
	Spolu	600	0	0
Platby	Komisia	2 500	1 800	1 300
	EIB	987	858	567
	Spolu	3 487	2 658	1 867
Príspevky	Komisia (11. ERF)	2 500	1 800	1 300
	EIB (11. ERF)	300	300	300
	Spolu	2 800	2 100	1 600

* Hrubé sumy, t. j. bez odpočítania zrušených záväzkov alebo spätne získaných súm/spätných tokov. Tento prístup je v súlade s postupom uplatňovaným v rámci všeobecného rozpočtu EÚ.

** Viazanie finančných prostriedkov pochádzajúcich z opätovného použitia rezervy 10. a 11. ERF podľa rozhodnutia Rady (EÚ) 2022/1223 z 12. júla 2022 (s. 147) na účely financovania opatrení na riešenie krízy v oblasti potravinovej bezpečnosti a hospodárskeho otrasu v afrických, karibských a tichomorských krajinách (AKT) po ruskej útočnej vojne voči Ukrajine.

4. NEZÁVÄZNÉ ODHADY PRÍSPEVKOV NA ROKY 2025 – 2026 (V MILIÓNOCH EUR)

Prognózy na roky 2025 – 2026 (*)		2025	2026
Príspevky	Komisia (11. ERF)	900	600
	EIB (11. ERF) (**)	9	0
	Spolu	909	600

* Článok 19 ods. 2 nariadenia o rozpočtových pravidlách pre 11. ERF [(EÚ) 2018/1877]: orientačná, nezáväzná prognóza očakávaných ročných súm príspevkov, ktorá vychádza zo štatistického prístupu.

** Na základe súčasných prognóz EIB uplatní celý svoj podiel 11. ERF do konca roku 2025.

5. PROGNOZY FINANČNÉHO PLNENIA NA ROKY 2022 – 2024

V prílohe 1 sú uvedené prognózy záväzkov, v prílohe 2 prognózy platieb a v prílohe 3 finančná situácia v porovnaní s predchádzajúcimi prognózami na roky 2022 – 2026.

V prílohe 4 sa uvádzajú príspevky na rok 2023 a v prílohe 5 príspevky na rok 2024 podľa jednotlivých splátok a podľa jednotlivých zmluvných strán ERF. V prílohe 6 sú uvedené ročné príspevky na roky 2023 – 2026 podľa jednotlivých zmluvných strán ERF.

Odhady platieb a príspevkov členských štátov (Komisia) na roky 2022 a 2023 zostávajú v porovnaní s oznámením z júna 2022 nezmenené. Naše odhady na obdobie nasledujúce po roku 2023 potvrdzujú v prípade platieb klesajúci trend.

Pokiaľ ide o neviazané finančné prostriedky a finančné prostriedky, ktorých viazanosť bola zrušená, z 9. ERF, Komisia navrhuje vrátiť členským štátom EÚ15 sumu 42,5 milióna EUR, ktorá je v súčasnosti k dispozícii v rámci rezervy 9. ERF⁴. Toto vrátenie sa vykoná znížením sumy, ktorú majú členské štáty EÚ15 uhradiť v rámci prvej splátky v roku 2023 (t. j. uplatní sa rovnaký prístup ako minulý rok). Všetky ostatné zostatky v rámci rezervy 9. ERF sa v zásade budú naďalej vracat' jedenkrát do roka až do úplného vrátenia neviazaných finančných prostriedkov alebo finančných prostriedkov, ktorých viazanosť sa zrušila.

⁴ Po uvedenom vrátení prostriedkov dosiahne celková suma vrátená členským štátom EÚ15 z rezervy 9. ERF od roku 2015 1,9 miliardy EUR.

5.1. Príloha 1: Prognózy záväzkov⁵ na roky 2022 až 2024 (v miliónoch EUR)

	Číselné údaje za rok 2022		Číselné údaje za rok 2023		Číselné údaje za rok 2024	
	Oznámenie z júna 2022	Oznámenie z októbra 2022	Oznámenie z júna 2022	Oznámenie z októbra 2022	Oznámenie z júna 2022	Oznámenie z októbra 2022
Regióny						
Východná a stredná Afrika						
Západná a južná Afrika						
Karibik						
Tichomorie						
Medzisúčet						
Iné						
Osobitné opatrenia týkajúce sa potravinovej bezpečnosti		600				
Ľudský rozvoj, ľudské práva						
EÚ – Afrika, mierový nástroj pre Afriku						
Núdzový trustový fond EÚ pre Afriku						
Planéta a prosperita						
Zdroje, hodnotenie, proces						
GR ECHO, EACEA, GR EAC						
Medzisúčet						
Európska komisia spolu	0	600	0	0	0	0
Príspevky z investičného nástroja (*)		0		0		0
EIB spolu	0	0	0	0	0	0
EK + EIB SPOLU	0	600	0	0	0	0

* Vrátane príspevku na technickú pomoc a bonifikácie úrokov z aktuálneho ERF a vyplácania úrokových swapov v rámci predchádzajúcich ERF.

	Číselné údaje za rok 2022		Číselné údaje za rok 2023		Číselné údaje za rok 2024	
	Oznámenie z júna 2022	Oznámenie z októbra 2022	Oznámenie z júna 2022	Oznámenie z októbra 2022	Oznámenie z júna 2022	Oznámenie z októbra 2022
Revolvingový fond investičného nástroja**	0	0		0		0

** Záväzok v rámci revolvingového fondu sa nemôže začleniť medzi rozpočtové záväzky. Preto sa musí zaznamenať osobitne.

⁵ Hrubé záväzky, t. j. bez odpočítania zrušených záväzkov.

5.2. Príloha 2: Prognóza platieb⁶ na roky 2022 až 2024 (v miliónoch EUR)

	Číselné údaje za rok 2022		Číselné údaje za rok 2023		Číselné údaje za rok 2024	
	Oznámenie z júna 2022	Oznámenie z októbra 2022	Oznámenie z júna 2022	Oznámenie z októbra 2022	Oznámenie z júna 2022	Oznámenie z októbra 2022
Regióny						
Východná a stredná Afrika	506	425				
Západná a južná Afrika	1 003	975				
Karibik	156	115				
Tichomorie	84	79				
Medzisúčet*	1 749	1 594				
Iné						
Osobitné opatrenia týkajúce sa potravinovej bezpečnosti		211				
Ľudský rozvoj, ľudské práva	60	46				
EÚ – Afrika, mierový nástroj pre Afriku	95	97				
Núdzový trustový fond EÚ pre Afriku	331	318				
Planéta a prosperita	198	175				
Zdroje, hodnotenie, proces	52	51				
GR ECHO, EACEA, GR EAC	15	8				
Medzisúčet*	751	906				
Európska komisia spolu*	2 500	2 500	1 800	1 800		1 300
Príspevky z investičného nástroja (**)	233	233	208	208		151
EIB spolu***	233	233	208	208		151
Európska komisia + EIB SPOLU*	2 733	2 733	2 008	2 008		1 451

* V dôsledku zaokrúhlenia sa môže súčet uvedených jednotlivých zaokrúhlených súm mierne odlišovať od zodpovedajúcich celkových súm.

** Vrátane príspevku na technickú pomoc a bonifikácie úrokov z aktuálneho ERF a vyplácania úrokových swapov v rámci predchádzajúcich ERF.

	Číselné údaje za rok 2022		Číselné údaje za rok 2023		Číselné údaje za rok 2024	
	Oznámenie z júna 2022	Oznámenie z októbra 2022	Oznámenie z júna 2022	Oznámenie z októbra 2022	Oznámenie z júna 2022	Oznámenie z októbra 2022
Revolvingový fond investičného nástroja ***	754	754	650	650		416

⁶ Hrubé platby, t. j. bez odpočítania spätne získaných súm.

5.3. Príloha 3: Finančné prognózy na roky 2022 – 2024 a nezáväznú odhady na roky 2025 – 2026 (v miliónoch EUR)

		Oznámenie z júna 2022 ¹			Oznámenie z októbra 2022 ¹		
		Komisia	EIB	SPOLU	Komisia	EIB	SPOLU
	Zostatok k 31. 12. 2021⁴	994	472	1 467	994	472	1 467
2022	Príspevky členských štátov a Spojeného kráľovstva za rok 2022:	2 500	300	2 800	2 500	300	2 800
	<i>Prvá splátka</i>	1 100	100	1 200	1 100	100	1 200
	<i>Druhá splátka</i>	800	100	900	800	100	900
	<i>Tretia splátka</i>	600	100	700	600	100	700
	Spätné toky prostriedkov ²		348	348		348	348
	Príspevky a úpravy za rok 2022 prijaté v roku 2021	- 156		- 156	- 156		- 156
	Spätné získané sumy, úroky a úpravy	40		40	40		40
	Vrátenie finančných prostriedkov v rámci 9. ERF	- 43		- 43	- 43		- 43
	Platby spolu ³	- 2 500	- 987	- 3 487	- 2 500	- 987	- 3 487
	Zostatok k 31. 12. 2022⁴	835	133	969	835	133	969
2023	Príspevky členských štátov a Spojeného kráľovstva za rok 2023:	1 800	300	2 100	1 800	300	2 100
	<i>Prvá splátka</i>				750	100	850
	<i>Druhá splátka</i>				650	100	750
	<i>Tretia splátka</i>				400	100	500
	Spätné toky prostriedkov ²		384	384		384	384
	Príspevky a úpravy za rok 2023 prijaté v roku 2022						
	Spätné získané sumy, úroky a úpravy				30		30
	Vrátenie finančných prostriedkov v rámci 9. ERF				-42,5		-42,5
	Platby spolu ³	- 1 800	- 858	- 2 658	- 1 800	- 858	- 2 658
	Zostatok k 31. 12. 2023⁴	835	- 41⁶	795	823	- 41⁶	782
2024	Príspevky členských štátov a Spojeného kráľovstva za rok 2024:	1 500	300	1 800	1 300	300	1 600
	<i>Prvá splátka</i>				600	100	700
	<i>Druhá splátka</i>				400	100	500
	<i>Tretia splátka</i>				300	100	400
	Spätné toky prostriedkov ²					381	381
	Príspevky a úpravy za rok 2024 prijaté v roku 2023						
	Spätné získané sumy, úroky a úpravy						
	Vrátenie finančných prostriedkov v rámci 9. ERF						
	Platby spolu ³				- 1 300	-567	- 1 867
	Zostatok k 31. 12. 2024⁴				823	73	896
2025	Príspevky členských štátov a Spojeného kráľovstva za rok 2025⁵	900	9	909	900	9	909
2026	Príspevky členských štátov a Spojeného kráľovstva za rok 2026⁵				600	0	600

¹ Finančné prostriedky, ktoré sú k dispozícii na operácie.

² Očistené o odpisy, od poplatkov pre EIB za správu a iných nákladov ako swapy/hedžing; nezahŕňa podiel Spojeného kráľovstva na spätných tokoch, ktoré sa podľa článku 153 dohody o vystúpení nesmú opätovne použiť. Úplné informácie nájdete vo finančnom výkaze finančného nástroja.

³ Vrátnane bonifikácie úrokov v rámci predchádzajúcich ERF.

⁴ Zostatky nezahŕňajú: i) prijaté spolufinancovanie; ii) prijaté prostriedky, ktoré zatiaľ neboli pridelené do konkrétneho rozpočtového riadku ERF.

⁵ Článok 19 ods. 2 písm. d) nariadenia o rozpočtových pravidlách: nezáväzná prognóza očakávaných ročných súm príspevkov, ktorá vychádza zo štatistického prístupu

⁶ Vzhľadom na povahu investičného nástroja úplný prehľad a podrobný zostatok ku koncu roka bude uvedený vo finančných výkazoch investičného nástroja.

5.4. Príloha 4: Príspevky členských štátov a Spojeného kráľovstva za rok 2023 (v EUR)

ČLENSKÉ ŠTÁTY A SPOJENÉ KRÁĽOVSTVO	Kľúč pre 11. ERF (v %)	Prvá splátka		Druhá splátka		Tretia splátka		Spolu Komisia	EIB spolu	Spolu za rok 2023
		Komisia 11. ERF	EIB 11. ERF	Komisia 11. ERF	EIB 11. ERF	Komisia 11. ERF	EIB 11. ERF			
BELGICKO	3,24927	24 369 525	3 249 270	21 120 255	3 249 270	12 997 080	3 249 270	58 486 860	9 747 810	68 234 670
BULHARSKO	0,21853	1 638 975	218 530	1 420 445	218 530	874 120	218 530	3 933 540	655 590	4 589 130
ČESKO	0,79745	5 980 875	797 450	5 183 425	797 450	3 189 800	797 450	14 354 100	2 392 350	16 746 450
DÁNSKO	1,98045	14 853 375	1 980 450	12 872 925	1 980 450	7 921 800	1 980 450	35 648 100	5 941 350	41 589 450
NEMECKO	20,57980	154 348 500	20 579 800	133 768 700	20 579 800	82 319 200	20 579 800	370 436 400	61 739 400	432 175 800
ESTÓNSKO	0,08635	647 625	86 350	561 275	86 350	345 400	86 350	1 554 300	259 050	1 813 350
ÍRSKO	0,94006	7 050 450	940 060	6 110 390	940 060	3 760 240	940 060	16 921 080	2 820 180	19 741 260
GRÉCKO	1,50735	11 305 125	1 507 350	9 797 775	1 507 350	6 029 400	1 507 350	27 132 300	4 522 050	31 654 350
ŠPANIELSKO	7,93248	59 493 600	7 932 480	51 561 120	7 932 480	31 729 920	7 932 480	142 784 640	23 797 440	166 582 080
FRANCÚZSKO	17,81269	133 595 175	17 812 690	115 782 485	17 812 690	71 250 760	17 812 690	320 628 420	53 438 070	374 066 490
CHORVÁTSKO	0,22518	1 688 850	225 180	1 463 670	225 180	900 720	225 180	4 053 240	675 540	4 728 780
TALIANSKO	12,53009	93 975 675	12 530 090	81 445 585	12 530 090	50 120 360	12 530 090	225 541 620	37 590 270	263 131 890
CYPRUS	0,11162	837 150	111 620	725 530	111 620	446 480	111 620	2 009 160	334 860	2 344 020
LOTYŠSKO	0,11612	870 900	116 120	754 780	116 120	464 480	116 120	2 090 160	348 360	2 438 520
LITVA	0,18077	1 355 775	180 770	1 175 005	180 770	723 080	180 770	3 253 860	542 310	3 796 170
LUXEMBURSKO	0,25509	1 913 175	255 090	1 658 085	255 090	1 020 360	255 090	4 591 620	765 270	5 356 890
MAĎARSKO	0,61456	4 609 200	614 560	3 994 640	614 560	2 458 240	614 560	11 062 080	1 843 680	12 905 760
MALTA	0,03801	285 075	38 010	247 065	38 010	152 040	38 010	684 180	114 030	798 210
HOLANSKO	4,77678	35 825 850	4 776 780	31 049 070	4 776 780	19 107 120	4 776 780	85 982 040	14 330 340	100 312 380
RAKÚSKO	2,39757	17 981 775	2 397 570	15 584 205	2 397 570	9 590 280	2 397 570	43 156 260	7 192 710	50 348 970
POESKO	2,00734	15 055 050	2 007 340	13 047 710	2 007 340	8 029 360	2 007 340	36 132 120	6 022 020	42 154 140
PORTUGALSKO	1,19679	8 975 925	1 196 790	7 779 135	1 196 790	4 787 160	1 196 790	21 542 220	3 590 370	25 132 590
RUMUNSKO	0,71815	5 386 125	718 150	4 667 975	718 150	2 872 600	718 150	12 926 700	2 154 450	15 081 150
SLOVINSKO	0,22452	1 683 900	224 520	1 459 380	224 520	898 080	224 520	4 041 360	673 560	4 714 920
SLOVENSKO	0,37616	2 821 200	376 160	2 445 040	376 160	1 504 640	376 160	6 770 880	1 128 480	7 899 360
FÍNSKO	1,50909	11 318 175	1 509 090	9 809 085	1 509 090	6 036 360	1 509 090	27 163 620	4 527 270	31 690 890
ŠVÉDSKO	2,93911	22 043 325	2 939 110	19 104 215	2 939 110	11 756 440	2 939 110	52 903 980	8 817 330	61 721 310
SPOJENÉ KRÁĽOVSTVO	14,67862	110 089 650	14 678 620	95 411 030	14 678 620	58 714 480	14 678 620	264 215 160	44 035 860	308 251 020
EÚ27 A SPOJENÉ KRÁĽOVSTVO SPOLU	100,00	750 000 000	100 000 000	650 000 000	100 000 000	400 000 000	100 000 000	1 800 000 000	300 000 000	2 100 000 000

5.5. Príloha 5: Príspevky členských štátov a Spojeného kráľovstva za rok 2024 (v EUR)

ČLENSKÉ ŠTÁTY A SPOJENÉ KRÁĽOVSTVO	Kľúč pre 11. ERF (v %)	Prvá splátka		Druhá splátka		Tretia splátka		Spolu Komisia	EIB spolu	Spolu za rok 2024
		Komisia 11. ERF	EIB 11. ERF	Komisia 11. ERF	EIB 11. ERF	Komisia 11. ERF	EIB 11. ERF			
BELGICKO	3,24927	19 495 620	3 249 270	12 997 080	3 249 270	9 747 810	3 249 270	42 240 510	9 747 810	51 988 320
BULHARSKO	0,21853	1 311 180	218 530	874 120	218 530	655 590	218 530	2 840 890	655 590	3 496 480
ČESKO	0,79745	4 784 700	797 450	3 189 800	797 450	2 392 350	797 450	10 366 850	2 392 350	12 759 200
DÁNSKO	1,98045	11 882 700	1 980 450	7 921 800	1 980 450	5 941 350	1 980 450	25 745 850	5 941 350	31 687 200
NEMECKO	20,57980	123 478 800	20 579 800	82 319 200	20 579 800	61 739 400	20 579 800	267 537 400	61 739 400	329 276 800
ESTÓNSKO	0,08635	518 100	86 350	345 400	86 350	259 050	86 350	1 122 550	259 050	1 381 600
ÍRSKO	0,94006	5 640 360	940 060	3 760 240	940 060	2 820 180	940 060	12 220 780	2 820 180	15 040 960
GRÉCKO	1,50735	9 044 100	1 507 350	6 029 400	1 507 350	4 522 050	1 507 350	19 595 550	4 522 050	24 117 600
ŠPANIELSKO	7,93248	47 594 880	7 932 480	31 729 920	7 932 480	23 797 440	7 932 480	103 122 240	23 797 440	126 919 680
FRANCÚZSKO	17,81269	106 876 140	17 812 690	71 250 760	17 812 690	53 438 070	17 812 690	231 564 970	53 438 070	285 003 040
CHORVÁTSKO	0,22518	1 351 080	225 180	900 720	225 180	675 540	225 180	2 927 340	675 540	3 602 880
TALIANSKO	12,53009	75 180 540	12 530 090	50 120 360	12 530 090	37 590 270	12 530 090	162 891 170	37 590 270	200 481 440
CYPRUS	0,11162	669 720	111 620	446 480	111 620	334 860	111 620	1 451 060	334 860	1 785 920
LOTYŠSKO	0,11612	696 720	116 120	464 480	116 120	348 360	116 120	1 509 560	348 360	1 857 920
LITVA	0,18077	1 084 620	180 770	723 080	180 770	542 310	180 770	2 350 010	542 310	2 892 320
LUXEMBURSKO	0,25509	1 530 540	255 090	1 020 360	255 090	765 270	255 090	3 316 170	765 270	4 081 440
MAĎARSKO	0,61456	3 687 360	614 560	2 458 240	614 560	1 843 680	614 560	7 989 280	1 843 680	9 832 960
MALTA	0,03801	228 060	38 010	152 040	38 010	114 030	38 010	494 130	114 030	608 160
HOLANDSKO	4,77678	28 660 680	4 776 780	19 107 120	4 776 780	14 330 340	4 776 780	62 098 140	14 330 340	76 428 480
RAKÚSKO	2,39757	14 385 420	2 397 570	9 590 280	2 397 570	7 192 710	2 397 570	31 168 410	7 192 710	38 361 120
POĽSKO	2,00734	12 044 040	2 007 340	8 029 360	2 007 340	6 022 020	2 007 340	26 095 420	6 022 020	32 117 440
PORTUGALSKO	1,19679	7 180 740	1 196 790	4 787 160	1 196 790	3 590 370	1 196 790	15 558 270	3 590 370	19 148 640
RUMUNSKO	0,71815	4 308 900	718 150	2 872 600	718 150	2 154 450	718 150	9 335 950	2 154 450	11 490 400
SLOVINSKO	0,22452	1 347 120	224 520	898 080	224 520	673 560	224 520	2 918 760	673 560	3 592 320
SLOVENSKO	0,37616	2 256 960	376 160	1 504 640	376 160	1 128 480	376 160	4 890 080	1 128 480	6 018 560
FÍNSKO	1,50909	9 054 540	1 509 090	6 036 360	1 509 090	4 527 270	1 509 090	19 618 170	4 527 270	24 145 440
ŠVÉDSKO	2,93911	17 634 660	2 939 110	11 756 440	2 939 110	8 817 330	2 939 110	38 208 430	8 817 330	47 025 760
SPOJENÉ KRÁĽOVSTVO	14,67862	88 071 720	14 678 620	58 714 480	14 678 620	44 035 860	14 678 620	190 822 060	44 035 860	234 857 920
EÚ27 A SPOJENÉ KRÁĽOVSTVO SPOLU	100,00	600 000 000	100 000 000	400 000 000	100 000 000	300 000 000	100 000 000	1 300 000 000	300 000 000	1 600 000 000

5.6. Príloha 6: Príspevky členských štátov a Spojeného kráľovstva za roky 2022 – 2026 (v EUR)

ČLENSKÉ ŠTÁTY A SPOJENÉ KRÁĽOVSTVO	Kľúč pre 11. ERF (v %)	2022		2023		2024		2025		2026	
		Komisia 11. ERF	EIB 11. ERF	Komisia 11. ERF	EIB 11. ERF	Komisia 11. ERF	EIB 11. ERF	Komisia 11. ERF	EIB 11. ERF	Komisia 11. ERF	EIB ⁷ 11. ERF
BELGICKO	3,24927	81 231 750	9 747 810	58 486 860	9 747 810	42 240 510	9 747 810	29 243 430	292 434	19 495 620	
BULHARSKO	0,21853	5 463 250	655 590	3 933 540	655 590	2 840 890	655 590	1 966 770	19 668	1 311 180	
ČESKO	0,79745	19 936 250	2 392 350	14 354 100	2 392 350	10 366 850	2 392 350	7 177 050	71 771	4 784 700	
DÁNSKO	1,98045	49 511 250	5 941 350	35 648 100	5 941 350	25 745 850	5 941 350	17 824 050	178 241	11 882 700	
NEMECKO	20,57980	514 495 000	61 739 400	370 436 400	61 739 400	267 537 400	61 739 400	185 218 200	1 852 182	123 478 800	
ESTÓNSKO	0,08635	2 158 750	259 050	1 554 300	259 050	1 122 550	259 050	777 150	7 772	518 100	
ÍRSKO	0,94006	23 501 500	2 820 180	16 921 080	2 820 180	12 220 780	2 820 180	8 460 540	84 605	5 640 360	
GRÉCKO	1,50735	37 683 750	4 522 050	27 132 300	4 522 050	19 595 550	4 522 050	13 566 150	135 662	9 044 100	
ŠPANIELSKO	7,93248	198 312 000	23 797 440	142 784 640	23 797 440	103 122 240	23 797 440	71 392 320	713 923	47 594 880	
FRANCÚZSKO	17,81269	445 317 250	53 438 070	320 628 420	53 438 070	231 564 970	53 438 070	160 314 210	1 603 142	106 876 140	
CHORVÁTSKO	0,22518	5 629 500	675 540	4 053 240	675 540	2 927 340	675 540	2 026 620	20 266	1 351 080	
TALIANSKO	12,53009	313 252 250	37 590 270	225 541 620	37 590 270	162 891 170	37 590 270	112 770 810	1 127 708	75 180 540	
CYPRUS	0,11162	2 790 500	334 860	2 009 160	334 860	1 451 060	334 860	1 004 580	10 046	669 720	
LOTYŠSKO	0,11612	2 903 000	348 360	2 090 160	348 360	1 509 560	348 360	1 045 080	10 451	696 720	
LITVA	0,18077	4 519 250	542 310	3 253 860	542 310	2 350 010	542 310	1 626 930	16 269	1 084 620	
LUXEMBURSKO	0,25509	6 377 250	765 270	4 591 620	765 270	3 316 170	765 270	2 295 810	22 958	1 530 540	
MAĎARSKO	0,61456	15 364 000	1 843 680	11 062 080	1 843 680	7 989 280	1 843 680	5 531 040	55 310	3 687 360	
MALTA	0,03801	950 250	114 030	684 180	114 030	494 130	114 030	342 090	3 421	228 060	
HOLANDSKO	4,77678	119 419 500	14 330 340	85 982 040	14 330 340	62 098 140	14 330 340	42 991 020	429 910	28 660 680	
RAKÚSKO	2,39757	59 939 250	7 192 710	43 156 260	7 192 710	31 168 410	7 192 710	21 578 130	215 781	14 385 420	
POLESKO	2,00734	50 183 500	6 022 020	36 132 120	6 022 020	26 095 420	6 022 020	18 066 060	180 661	12 044 040	
PORTUGALSKO	1,19679	29 919 750	3 590 370	21 542 220	3 590 370	15 558 270	3 590 370	10 771 110	107 711	7 180 740	
RUMUNSKO	0,71815	17 953 750	2 154 450	12 926 700	2 154 450	9 335 950	2 154 450	6 463 350	64 634	4 308 900	
SLOVINSKO	0,22452	5 613 000	673 560	4 041 360	673 560	2 918 760	673 560	2 020 680	20 207	1 347 120	
SLOVENSKO	0,37616	9 404 000	1 128 480	6 770 880	1 128 480	4 890 080	1 128 480	3 385 440	33 854	2 256 960	
FÍNSKO	1,50909	37 727 250	4 527 270	27 163 620	4 527 270	19 618 170	4 527 270	13 581 810	135 818	9 054 540	
ŠVÉDSKO	2,93911	73 477 750	8 817 330	52 903 980	8 817 330	38 208 430	8 817 330	26 451 990	264 520	17 634 660	
SPOJENÉ KRÁĽOVSTVO	14,67862	366 965 500	44 035 860	264 215 160	44 035 860	190 822 060	44 035 860	132 107 580	1 321 076	88 071 720	
EÚ27 A SPOJENÉ KRÁĽOVSTVO SPOLU	100,00	2 500 000 000	300 000 000	1 800 000 000	300 000 000	1 300 000 000	300 000 000	900 000 000	9 000 000	600 000 000	
		2 800 000 000		2 100 000 000		1 600 000 000		909 000 000		600 000 000	

⁷ Na základe súčasných prognóz EIB uplatní celý svoj podiel 11. ERF do konca roku 2025.