



Rada  
Unii Europejskiej

**Bruksela, 7 października 2022 r.**  
**(OR. en)**

**13331/22**

**ACP 112**  
**FIN 1046**  
**PTOM 19**

**PISMO PRZEWODNIE**

---

Od: Sekretarz generalna Komisji Europejskiej (podpisała dyrektor Martine DEPREZ)

Data otrzymania: 7 października 2022 r.

Do: Sekretariat Generalny Rady

---

Nr dok. Kom.: COM(2022) 499 final

---

Dotyczy: KOMUNIKAT KOMISJI DO RADY Informacje finansowe dotyczące Europejskiego Funduszu Rozwoju Europejski Fundusz Rozwoju (EFR): prognozy dotyczące zobowiązań, płatności i wkładów państw członkowskich na lata 2022, 2023, 2024 oraz niewiążąca prognoza na lata 2025-2026

---

Delegacje otrzymują w załączeniu dokument COM(2022) 499 final.

Zał.: COM(2022) 499 final

---



Bruksela, dnia 7.10.2022 r.  
COM(2022) 499 final

## **KOMUNIKAT KOMISJI DO RADY**

### **Informacje finansowe dotyczące Europejskiego Funduszu Rozwoju**

**Europejski Fundusz Rozwoju (EFR): prognozy dotyczące zobowiązań, płatności i wkładów państw członkowskich na lata 2022, 2023, 2024 oraz niewiążąca prognoza na lata 2025-2026**

## 1. PRZEDMOWA<sup>1</sup>

Zgodnie z art. 19 ust. 2 rozporządzenia Rady (UE) 2018/1877<sup>2</sup> w sprawie rozporządzenia finansowego mającego zastosowanie do 11. Europejskiego Funduszu Rozwoju (zwanego dalej „rozporządzeniem finansowym dotyczącym 11. EFR”) w niniejszym dokumencie Komisja przedstawia szacunki zobowiązań<sup>3</sup>, płatności i wkładów na lata 2022–2024 z uwzględnieniem prognoz Europejskiego Banku Inwestycyjnego (EBI).

W niniejszym dokumencie przedstawiono realizację finansową EFR (od 9. do 11.) na lata 2022–2024. Niniejszy dokument zawiera ponadto niewiążące szacunki dotyczące wkładów do EFR na lata 2025–2026 wnoszonych przez strony Europejskiego Funduszu Rozwoju.

Strony Europejskiego Funduszu Rozwoju wpłacają wkłady na finansowanie zarządzanych przez EBI instrumentów w ramach 9., 10. i 11. EFR (instrument inwestycyjny i dotacje na spłatę odsetek) bezpośrednio do EBI.

## 2. WPROWADZENIE

Dla każdego z państw Afryki, Karaibów i Pacyfiku (AKP) oraz krajów i terytoriów zamorskich Komisja oraz EBI dokonały aktualizacji swoich prognoz na lata 2022, 2023 i 2024. Szczególną uwagę zwrócono na prognozy dotyczące płatności, aby umożliwić stronom Europejskiego Funduszu Rozwoju zarezerwowanie w budżetach ich państw jak najdokładniejszych kwot oraz uzyskać pewność, że EFR będzie dysponował wystarczającymi zasobami finansowymi, pozwalającymi uniknąć problemów związanych z niedoborem środków pieniężnych.

Przedstawione w niniejszym dokumencie szacunki dotyczące zobowiązań i płatności dostosowano do najnowszych prognoz zgodnie z art. 19 ust. 2 rozporządzenia finansowego dotyczącego 11. EFR.

Poniższy wykres obrazuje ogólne tendencje dotyczące zobowiązań i płatności brutto od 1999 r. do 2021 r. oraz przewidywania na lata 2022–2024 (Komisja i EBI łącznie).

---

<sup>1</sup> W niniejszym dokumencie uwzględniono art. 152 i 153 Umowy o wystąpieniu Zjednoczonego Królestwa Wielkiej Brytanii i Irlandii Północnej z Unii Europejskiej i Europejskiej Wspólnoty Energii Atomowej, które stanowią, że Zjednoczone Królestwo pozostaje stroną EFR do czasu zamknięcia 11. EFR i wszystkich poprzednich niezamkniętych EFR; nie można jednak ponownie wykorzystać udziału Zjednoczonego Królestwa w umorzonych środkach z projektów w ramach 11. EFR lub wcześniejszych EFR.

<sup>2</sup> Rozporządzenie Rady (UE) 2018/1877 z dnia 26 listopada 2018 r. w sprawie rozporządzenia finansowego mającego zastosowanie do 11. Europejskiego Funduszu Rozwoju i uchylającego rozporządzenie (UE) 2015/323 (Dz.U. L 307 z 3.12.2018, s. 1).

<sup>3</sup> Zobowiązania dotyczące środków wynikających z ponownego wykorzystania 10. i 11. EFR na mocy decyzji Rady (UE) 2022/1223 z dnia 12 lipca 2022 r. w sprawie przydzielenia środków umorzonych z projektów w ramach 10. i 11. Europejskiego Funduszu Rozwoju na finansowanie działań podejmowanych w związku z kryzysem bezpieczeństwa żywnościowego i wstrząsem gospodarczym w państwach Afryki, Karaibów i Pacyfiku (AKP) w następstwie prowadzonej przez Rosję wojny napastniczej przeciwko Ukrainie.

## Zobowiązania i płatności brutto: tendencje w latach 1999–2024 (w mln EUR)

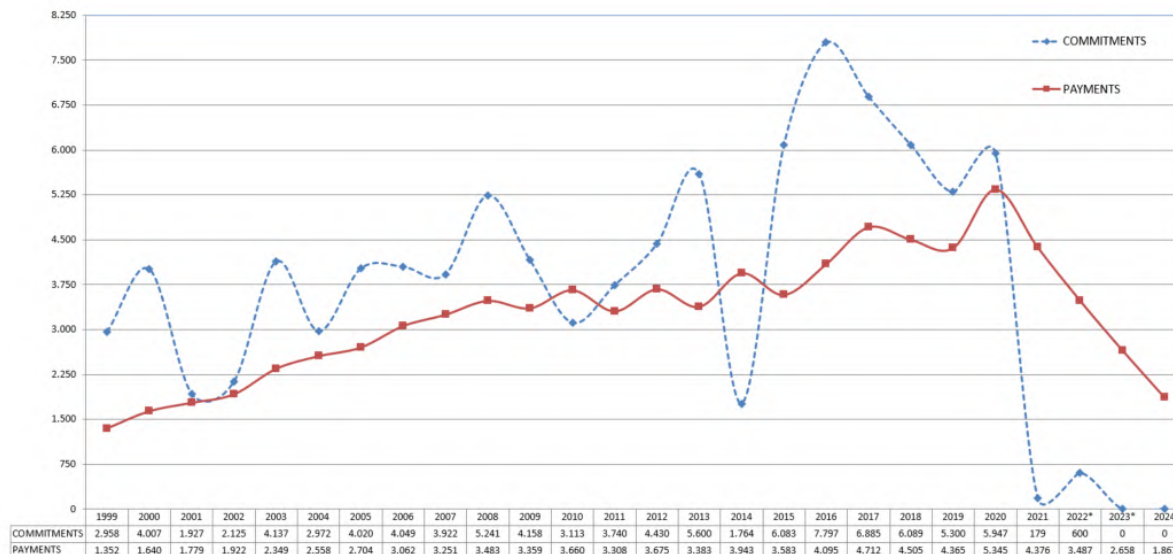

Uwaga: Dane liczbowe z wdrażania Europejskich Funduszy Rozwoju do 31 grudnia 2021 r. (zobowiązania i płatności) oraz prognozy na lata 2022–2024. Ze względu na to, że klauzula wygaśnięcia 11. EFR upłynęła 31.12.2020, nie przyjęto żadnych nowych zobowiązań z wyjątkiem:

- 1) środków powracających w ramach instrumentu inwestycyjnego państw AKP z operacji w ramach 9., 10. i 11. Europejskiego Funduszu Rozwoju (przedłużenie instrumentu inwestycyjnego na 2021 r. decyzją Rady 2020/2233) oraz
- 2) zobowiązań dotyczących środków wynikających z ponownego wykorzystania rezerw z 10. i 11. EFR na podstawie decyzji Rady 2022/1223 (s. 147) dotyczącej szczególnych środków w związku z odpowiedzią UE na kryzys bezpieczeństwa żywnościowego i wstrząs gospodarczy w państwach Afryki, Karaibów i Pacyfiku (AKP) w następstwie prowadzonej przez Rosję wojny napastniczej przeciwko Ukrainie.

### 3. PROGNOZY FINANSOWE NA LATA 2022–2024 (W MLN EUR)

W poniższej tabeli przedstawiono aktualizację zobowiązań, płatności oraz wkładów w oparciu o najnowsze prognozy Komisji.

Prognozy na lata 2022–2024(*)		2022	2023	2024
Środki na zobowiązania	Komisja(**)	600	0	0
	EBI	0	0	0
	Ogółem	600	0	0
Środki na płatności	Komisja	2 500	1 800	1 300
	EBI	987	858	567
	Ogółem	3 487	2 658	1 867
Wkłady	Komisja (11. EFR)	2 500	1 800	1 300
	EBI (11. EFR)	300	300	300
	Ogółem	2 800	2 100	1 600

\* Kwoty brutto, tzn. bez odliczenia umorzeń lub środków odzyskanych/środków powracających. Metoda ta jest spójna z podejściem stosowanym w odniesieniu do budżetu ogólnego Unii.

\*\* Zobowiązania dotyczące środków wynikających z ponownego wykorzystania rezerwy z 10. i 11. EFR na podstawie decyzji Rady 2022/1223 z dnia 12 lipca 2022 r. (s. 147) na finansowanie działań podejmowanych w związku z kryzysem bezpieczeństwa żywnościowego i wstrząsem gospodarczym w państwach Afryki, Karaibów i Pacyfiku (AKP) w następstwie wojny napastniczej Rosji przeciwko Ukrainie.

#### 4. NIEWIĄŻĄCE SZACUNKI DOTYCZĄCE WKŁADÓW NA LATA 2025–2026 (W MLN EUR)

Prognozy na lata 2025–2026(*)		2025	2026
Wkłady	Komisja (11. EFR)	900	600
	EBI (11. EFR)(**)	9	0
	Ogółem	909	600

\*Art. 19 ust. 2 rozporządzenia finansowego dotyczącego 11. EFR (UE 2018/1877): indykatorywna, niewiążąca prognoza oparta na podejściu statystycznym dotycząca spodziewanych rocznych kwot wkładów.

\*\*Zgodnie z aktualnymi prognozami EBI wezwie do spłaty całego swojego udziału w 11. EFR do końca 2025 r.

#### 5. PROGNOZY DOTYCZĄCE REALIZACJI FINANSOWEJ NA LATA 2022–2024

W załącznikach 1, 2 i 3 pokazano odpowiednio: prognozy dotyczące zobowiązań, prognozy dotyczące płatności i sytuację finansową w porównaniu z wcześniejszymi prognozami na lata 2022-2026.

Załączniki 4 i 5 pokazują odpowiednio: wkłady na lata 2023 i 2024 w rozbiciu na raty i na państwa, które uczestniczą w EFR. Załącznik 6 pokazuje w ujęciu rocznym wkłady na lata 2023-2026 w rozbiciu na państwa, które uczestniczą w EFR.

W odniesieniu do lat 2022 i 2023 szacunki dotyczące płatności i wkładów państw członkowskich (Komisji) pozostają niezmienione w porównaniu z komunikatem z czerwca 2022 r. Nasze szacunki dotyczące lat po 2023 r. potwierdzają trend spadkowy płatności.

W odniesieniu do środków z 9. EFR, które nie zostały rozdysponowane lub zostały umorzone, Komisja proponuje zwrot na rzecz „państw członkowskich UE-15” kwoty 42,5 mln EUR, która jest obecnie dostępna w rezerwie 9. EFR<sup>4</sup>. Zwrotu tego dokona się poprzez zmniejszenie kwoty, którą państwa członkowskie UE-15 mają wpłacić z tytułu pierwszej raty za 2023 r. (co oznacza przyjęcie takiego samego podejścia jak w ubiegłym roku). Wszelkie pozostałe salda w rezerwie 9. EFR będą co do zasady nadal zwracane raz w roku, do czasu całkowitego zwrotu środków, na które nie zaciągnięto zobowiązań lub które umorzono.

<sup>4</sup> W wyniku tego zwrotu całkowita kwota zwrotu środków z rezerwy 9. EFR na rzecz „państw członkowskich UE-15” od 2015 r. osiągnie 1,9 mld EUR.

5.1. Załącznik 1: Prognozy dotyczące zobowiązań<sup>5</sup> na lata 2022–2024 (w mln EUR)

	Dane na 2022 r.		Dane na 2023 r.		Dane na 2024 r.	
	Komunikat z czerwca 2022 r.	Komunikat z października 2022 r.	Komunikat z czerwca 2022 r.	Komunikat z października 2022 r.	Komunikat z czerwca 2022 r.	Komunikat z października 2022 r.
Regiony						
Afryka Wschodnia i Środkowa						
Afryka Zachodnia i Południowa						
Karaiby						
Pacyfik						
<b>Suma cząstkowa</b>						
Inne						
Środki szczególne w zakresie bezpieczeństwa żywnościowego		600				
Rozwój społeczny, prawa człowieka						
UE-Afryka, Instrument na rzecz Pokoju w Afryce						
Kryzysowy fundusz powierniczy UE dla Afryki						
Planeta i dobrobyt						
Zasoby, ocena, proces						
DG ECHO, EACEA, DG EAC						
<b>Suma cząstkowa</b>						
<b>Ogółem Komisja Europejska</b>	<b>0</b>	<b>600</b>	<b>0</b>	<b>0</b>	<b>0</b>	<b>0</b>
Dotacje na instrument inwestycyjny (*)		0		0		0
<b>Ogółem EBI</b>	<b>0</b>	<b>0</b>	<b>0</b>	<b>0</b>	<b>0</b>	<b>0</b>
<b>Ogółem KE+EBI</b>	<b>0</b>	<b>600</b>	<b>0</b>	<b>0</b>	<b>0</b>	<b>0</b>

\* Włącznie z dopłatą na pomoc techniczną i dopłatami do oprocentowania z obecnego EFR i transakcjami IRS w ramach poprzednich EFR.

	Dane na 2022 r.		Dane na 2023 r.		Dane na 2024 r.	
	Komunikat z czerwca 2022 r.	Komunikat z października 2022 r.	Komunikat z czerwca 2022 r.	Komunikat z października 2022 r.	Komunikat z czerwca 2022 r.	Komunikat z październik a 2022 r.
Fundusz odnawialny w ramach	0	0		0		0

<sup>5</sup> Zobowiązania brutto, tzn. bez odliczenia umorzeń.

instrumentu inwestycyjnego**					
------------------------------	--	--	--	--	--

\*\*Zobowiązania w ramach funduszu odnawialnego nie można potraktować na równi ze zobowiązaniami budżetowymi. Należy zatem zgłosić je osobno.

## 5.2. Załącznik 2: Prognozy płatności<sup>6</sup> na lata 2022–2024 (mln EUR)

	Dane na 2022 r.		Dane na 2023 r.		Dane na 2024 r.	
	Komunikat z czerwca 2022 r.	Komunikat z października 2022 r.	Komunikat z czerwca 2022 r.	Komunikat z października 2022 r.	Komunikat z czerwca 2022 r.	Komunikat z października 2022 r.
Regiony						
Afryka Wschodnia i Środkowa	506	425				
Afryka Zachodnia i Południowa	1 003	975				
Karaiby	156	115				
Pacyfik	84	79				
Suma cząstkowa*	1 749	1 594				
Inne						
Środki szczególne w zakresie bezpieczeństwa żywnościowego		211				
Rozwój społeczny, prawa człowieka	60	46				
UE-Afryka, Instrument na rzecz Pokoju						
w Afryce	95	97				
Kryzysowy fundusz powierniczy UE dla Afryki	331	318				
Planeta i dobrobyt	198	175				
Zasoby, ocena, proces	52	51				
DG ECHO, EACEA, DG EAC	15	8				
Suma cząstkowa*	751	906				
<b>Ogółem Komisja Europejska*</b>	<b>2 500</b>	<b>2 500</b>	<b>1 800</b>	<b>1 800</b>		<b>1 300</b>
Dopłaty w ramach instrumentu inwestycyjnego (**)	233	233	208	208		151
<b>Ogółem EBI***</b>	<b>233</b>	<b>233</b>	<b>208</b>	<b>208</b>		<b>151</b>
<b>OGÓLEM Komisja Europejska + EBI*</b>	<b>2 733</b>	<b>2 733</b>	<b>2 008</b>	<b>2 008</b>		<b>1 451</b>

\*Ze względu na zaokrąglenia suma poszczególnych przedstawionych zaokrąglonych kwot może się nieco różnić od odpowiadających im sum.

\*\* Włącznie z dopłatą na pomoc techniczną i dopłatami do oprocentowania z obecnego EFR i transakcjami IRS w ramach w ramach poprzednich EFR.

Dane na 2022 r.	Dane na 2023 r.	Dane na 2024 r.
-----------------	-----------------	-----------------

<sup>6</sup> Płatności brutto, tj. bez odliczenia środków odzyskanych.

	<b>Komunikat z czerwca 2022 r.</b>	<b>Komunikat z października 2022 r.</b>	<b>Komunikat z czerwca 2022 r.</b>	<b>Komunikat z października 2022 r.</b>	<b>Komunikat z czerwca 2022 r.</b>	<b>Komunikat z października 2022 r.</b>
Fundusz odnawialny w ramach instrumentu inwestycyjnego***	754	754	650	650		416

### 5.3. Załącznik 3: Prognozy finansowe na lata 2022–2024 oraz niewiążące szacunki na lata 2025–2026 (mln EUR)

		Komunikat z czerwca 2022 r. <sup>1</sup>			Komunikat z października 2022 r. <sup>1</sup>		
		Komisja	EBI	OGÓLEM	Komisja	EBI	OGÓLEM
	<b>Saldo na dzień 31.12.2021 r.<sup>4</sup></b>	<b>994</b>	<b>472</b>	<b>1 467</b>	<b>994</b>	<b>472</b>	<b>1 467</b>
2022	<b>Wkłady państw członkowskich i Zjednoczonego Królestwa na 2022 r.:</b>	<b>2 500</b>	<b>300</b>	<b>2 800</b>	<b>2 500</b>	<b>300</b>	<b>2 800</b>
	<i>Pierwsza rata</i>	1 100	100	1 200	1 100	100	1 200
	<i>Druga rata</i>	800	100	900	800	100	900
	<i>Trzecia rata</i>	600	100	700	600	100	700
	Środki powracające <sup>2</sup>		348	348		348	348
	Wkłady i dostosowania na 2022 r. otrzymane w 2021 r.	- 156		- 156	- 156		- 156
	Środki odzyskane, odsetki i dostosowania	40		40	40		40
	Zwrot z 9. EFR	- 43		- 43	- 43		- 43
	Płatności ogółem <sup>3</sup>	- 2 500	- 987	- 3 487	- 2 500	- 987	- 3 487
	<b>Saldo na dzień 31.12.2022 r.<sup>4</sup></b>	<b>835</b>	<b>133</b>	<b>969</b>	<b>835</b>	<b>133</b>	<b>969</b>
2023	<b>Wkłady państw członkowskich i Zjednoczonego Królestwa na 2023 r.:</b>	<b>1 800</b>	<b>300</b>	<b>2 100</b>	<b>1 800</b>	<b>300</b>	<b>2 100</b>
	<i>Pierwsza rata</i>				750	100	850
	<i>Druga rata</i>				650	100	750
	<i>Trzecia rata</i>				400	100	500
	Środki powracające <sup>2</sup>		384	384		384	384
	Wkłady i dostosowania na 2023 r. otrzymane w 2022 r.						
	Środki odzyskane, odsetki i dostosowania				30		30
	Zwrot z 9. EFR				-42,5		-42,5
Płatności ogółem <sup>3</sup>	- 1 800	- 858	- 2 658	- 1 800	- 858	- 2 658	
	<b>Saldo na dzień 31.12.2023 r.<sup>4</sup></b>	<b>835</b>	<b>- 41<sup>6</sup></b>	<b>795</b>	<b>823</b>	<b>- 41<sup>6</sup></b>	<b>782</b>
2024	<b>Wkłady państw członkowskich i Zjednoczonego Królestwa na 2024 r.:</b>	<b>1 500</b>	<b>300</b>	<b>1 800</b>	<b>1 300</b>	<b>300</b>	<b>1 600</b>
	<i>Pierwsza rata</i>				600	100	700
	<i>Druga rata</i>				400	100	500
	<i>Trzecia rata</i>				300	100	400
	Środki powracające <sup>2</sup>					381	381
	Wkłady i dostosowania na 2024 r. otrzymane w 2023 r.						
	Środki odzyskane, odsetki i dostosowania						
	Zwrot z 9. EFR						
Płatności ogółem <sup>3</sup>				- 1 300	-567	- 1 867	
	<b>Saldo na dzień 31.12.2024 r.<sup>4</sup></b>				<b>823</b>	<b>73</b>	<b>896</b>
2025	<b>Wkłady państw członkowskich i Zjednoczonego Królestwa na 2025 r.<sup>5</sup></b>	<b>900</b>	<b>9</b>	<b>909</b>	<b>900</b>	<b>9</b>	<b>909</b>
2026	<b>Wkłady państw członkowskich i Zjednoczonego Królestwa na 2026 r.<sup>5</sup></b>				<b>600</b>	<b>0</b>	<b>600</b>

<sup>1</sup> Kwoty dostępne z punktu widzenia operacyjnego:

<sup>2</sup> Po odliczeniu odpisów, opłat za zarządzanie przez EBI i innych kosztów takich jak koszty transakcji swapowych/hedgingu; nie uwzględnia udziału Zjednoczonego Królestwa w środkach powracających, zgodnie z art. 153 umowy o wystąpieniu środków tych nie można ponownie wykorzystać. Szczegółowe informacje znajdują się w sprawozdaniu finansowym dotyczącym instrumentu inwestycyjnego.

<sup>3</sup> W tym dopłaty do oprocentowania w ramach poprzednich EFR.

<sup>4</sup> Salda nie obejmują: (i) uzyskanego współfinansowania, (ii) przychodów w banku, które nie zostały jeszcze przypisane do odpowiedniej linii EFR.

<sup>5</sup> Art. 19 ust. 2 lit. d) rozporządzenia finansowego: niewiążąca prognoza oparta na podejściu statystycznym dotycząca spodziewanych

rocznych wkładów.

- <sup>6</sup> Ze względu na charakter instrumentu inwestycyjnego należy zapoznać się ze sprawozdaniami finansowymi dotyczącymi instrumentu inwestycyjnego, aby uzyskać pełny obraz i szczegółowe informacje dotyczące sald na koniec roku.

#### 5.4. Załącznik 4: Wkłady państw członkowskich i Zjednoczonego Królestwa na 2023 r. (w EUR)

PAŃSTWA CZŁONKOWSKIE I ZJEDNOCZONE KRÓLESTWO	Klucz dot. 11. EFR (w %)	Pierwsza rata		Druga rata		Trzecia rata		Ogółem Komisja	Ogółem EBI	Ogółem w 2023 r.
		Komisja 11. EFR	EBI 11. EFR	Komisja 11. EFR	EBI 11. EFR	Komisja 11. EFR	EBI 11. EFR			
BELGIA	3,24927	24 369 525	3 249 270	21 120 255	3 249 270	12 997 080	3 249 270	58 486 860	9 747 810	68 234 670
BULGARIA	0,21853	1 638 975	218 530	1 420 445	218 530	874 120	218 530	3 933 540	655 590	4 589 130
CZECHY	0,79745	5 980 875	797 450	5 183 425	797 450	3 189 800	797 450	14 354 100	2 392 350	16 746 450
DANIA	1,98045	14 853 375	1 980 450	12 872 925	1 980 450	7 921 800	1 980 450	35 648 100	5 941 350	41 589 450
NIEMCY	20,57980	154 348 500	20 579 800	133 768 700	20 579 800	82 319 200	20 579 800	370 436 400	61 739 400	432 175 800
ESTONIA	0,08635	647 625	86 350	561 275	86 350	345 400	86 350	1 554 300	259 050	1 813 350
IRLANDIA	0,94006	7 050 450	940 060	6 110 390	940 060	3 760 240	940 060	16 921 080	2 820 180	19 741 260
GRECJA	1,50735	11 305 125	1 507 350	9 797 775	1 507 350	6 029 400	1 507 350	27 132 300	4 522 050	31 654 350
HISZPANIA	7,93248	59 493 600	7 932 480	51 561 120	7 932 480	31 729 920	7 932 480	142 784 640	23 797 440	166 582 080
FRANCJA	17,81269	133 595 175	17 812 690	115 782 485	17 812 690	71 250 760	17 812 690	320 628 420	53 438 070	374 066 490
CHORWACJA	0,22518	1 688 850	225 180	1 463 670	225 180	900 720	225 180	4 053 240	675 540	4 728 780
WŁOCHY	12,53009	93 975 675	12 530 090	81 445 585	12 530 090	50 120 360	12 530 090	225 541 620	37 590 270	263 131 890
CYPR	0,11162	837 150	111 620	725 530	111 620	446 480	111 620	2 009 160	334 860	2 344 020
LOTWA	0,11612	870 900	116 120	754 780	116 120	464 480	116 120	2 090 160	348 360	2 438 520
LITWA	0,18077	1 355 775	180 770	1 175 005	180 770	723 080	180 770	3 253 860	542 310	3 796 170
LUKSEMBURG	0,25509	1 913 175	255 090	1 658 085	255 090	1 020 360	255 090	4 591 620	765 270	5 356 890
WĘGRY	0,61456	4 609 200	614 560	3 994 640	614 560	2 458 240	614 560	11 062 080	1 843 680	12 905 760
MALTA	0,03801	285 075	38 010	247 065	38 010	152 040	38 010	684 180	114 030	798 210
NIDERLANDY	4,77678	35 825 850	4 776 780	31 049 070	4 776 780	19 107 120	4 776 780	85 982 040	14 330 340	100 312 380
AUSTRIA	2,39757	17 981 775	2 397 570	15 584 205	2 397 570	9 590 280	2 397 570	43 156 260	7 192 710	50 348 970
POLSKA	2,00734	15 055 050	2 007 340	13 047 710	2 007 340	8 029 360	2 007 340	36 132 120	6 022 020	42 154 140
PORTUGALIA	1,19679	8 975 925	1 196 790	7 779 135	1 196 790	4 787 160	1 196 790	21 542 220	3 590 370	25 132 590
RUMUNIA	0,71815	5 386 125	718 150	4 667 975	718 150	2 872 600	718 150	12 926 700	2 154 450	15 081 150
SLOWENIA	0,22452	1 683 900	224 520	1 459 380	224 520	898 080	224 520	4 041 360	673 560	4 714 920
SŁOWACJA	0,37616	2 821 200	376 160	2 445 040	376 160	1 504 640	376 160	6 770 880	1 128 480	7 899 360
FINLANDIA	1,50909	11 318 175	1 509 090	9 809 085	1 509 090	6 036 360	1 509 090	27 163 620	4 527 270	31 690 890
SZWECJA	2,93911	22 043 325	2 939 110	19 104 215	2 939 110	11 756 440	2 939 110	52 903 980	8 817 330	61 721 310
ZJEDNOCZONE KRÓLESTWO	14,67862	110 089 650	14 678 620	95 411 030	14 678 620	58 714 480	14 678 620	264 215 160	44 035 860	308 251 020
<b>OGÓLEM UE-27 i ZJEDNOCZONE KRÓLESTWO</b>	<b>100,00</b>	<b>750 000 000</b>	<b>100 000 000</b>	<b>650 000 000</b>	<b>100 000 000</b>	<b>400 000 000</b>	<b>100 000 000</b>	<b>1 800 000 000</b>	<b>300 000 000</b>	<b>2 100 000 000</b>

### 5.5. Załącznik 5: Wkłady państw członkowskich i Zjednoczonego Królestwa na 2024 r. (w EUR)

PAŃSTWA CZŁONKOWSKIE I ZJEDNOCZONE KRÓLESTWO	Klucz dot. 11. EFR (w %)	Pierwsza rata		Druga rata		Trzecia rata		Ogółem Komisja	Ogółem EBI	Ogółem w 2024 r.
		Komisja 11. EFR	EBI 11. EFR	Komisja 11. EFR	EBI 11. EFR	Komisja 11. EFR	EBI 11. EFR			
BELGIA	3,24927	19 495 620	3 249 270	12 997 080	3 249 270	9 747 810	3 249 270	42 240 510	9 747 810	51 988 320
BULGARIA	0,21853	1 311 180	218 530	874 120	218 530	655 590	218 530	2 840 890	655 590	3 496 480
CZECHY	0,79745	4 784 700	797 450	3 189 800	797 450	2 392 350	797 450	10 366 850	2 392 350	12 759 200
DANIA	1,98045	11 882 700	1 980 450	7 921 800	1 980 450	5 941 350	1 980 450	25 745 850	5 941 350	31 687 200
NIEMCY	20,57980	123 478 800	20 579 800	82 319 200	20 579 800	61 739 400	20 579 800	267 537 400	61 739 400	329 276 800
ESTONIA	0,08635	518 100	86 350	345 400	86 350	259 050	86 350	1 122 550	259 050	1 381 600
IRLANDIA	0,94006	5 640 360	940 060	3 760 240	940 060	2 820 180	940 060	12 220 780	2 820 180	15 040 960
GRECJA	1,50735	9 044 100	1 507 350	6 029 400	1 507 350	4 522 050	1 507 350	19 595 550	4 522 050	24 117 600
HISZPANIA	7,93248	47 594 880	7 932 480	31 729 920	7 932 480	23 797 440	7 932 480	103 122 240	23 797 440	126 919 680
FRANCJA	17,81269	106 876 140	17 812 690	71 250 760	17 812 690	53 438 070	17 812 690	231 564 970	53 438 070	285 003 040
CHORWACJA	0,22518	1 351 080	225 180	900 720	225 180	675 540	225 180	2 927 340	675 540	3 602 880
WŁOCHY	12,53009	75 180 540	12 530 090	50 120 360	12 530 090	37 590 270	12 530 090	162 891 170	37 590 270	200 481 440
CYPR	0,11162	669 720	111 620	446 480	111 620	334 860	111 620	1 451 060	334 860	1 785 920
ŁOTWA	0,11612	696 720	116 120	464 480	116 120	348 360	116 120	1 509 560	348 360	1 857 920
LITWA	0,18077	1 084 620	180 770	723 080	180 770	542 310	180 770	2 350 010	542 310	2 892 320
LUKSEMBURG	0,25509	1 530 540	255 090	1 020 360	255 090	765 270	255 090	3 316 170	765 270	4 081 440
WĘGRY	0,61456	3 687 360	614 560	2 458 240	614 560	1 843 680	614 560	7 989 280	1 843 680	9 832 960
MALTA	0,03801	228 060	38 010	152 040	38 010	114 030	38 010	494 130	114 030	608 160
NIDERLANDY	4,77678	28 660 680	4 776 780	19 107 120	4 776 780	14 330 340	4 776 780	62 098 140	14 330 340	76 428 480
AUSTRIA	2,39757	14 385 420	2 397 570	9 590 280	2 397 570	7 192 710	2 397 570	31 168 410	7 192 710	38 361 120
POLSKA	2,00734	12 044 040	2 007 340	8 029 360	2 007 340	6 022 020	2 007 340	26 095 420	6 022 020	32 117 440
PORTUGALIA	1,19679	7 180 740	1 196 790	4 787 160	1 196 790	3 590 370	1 196 790	15 558 270	3 590 370	19 148 640
RUMUNIA	0,71815	4 308 900	718 150	2 872 600	718 150	2 154 450	718 150	9 335 950	2 154 450	11 490 400
SŁOWENIA	0,22452	1 347 120	224 520	898 080	224 520	673 560	224 520	2 918 760	673 560	3 592 320
SŁOWACJA	0,37616	2 256 960	376 160	1 504 640	376 160	1 128 480	376 160	4 890 080	1 128 480	6 018 560
FINLANDIA	1,50909	9 054 540	1 509 090	6 036 360	1 509 090	4 527 270	1 509 090	19 618 170	4 527 270	24 145 440
SZWECJA	2,93911	17 634 660	2 939 110	11 756 440	2 939 110	8 817 330	2 939 110	38 208 430	8 817 330	47 025 760
ZJEDNOCZONE KRÓLESTWO	14,67862	88 071 720	14 678 620	58 714 480	14 678 620	44 035 860	14 678 620	190 822 060	44 035 860	234 857 920
<b>OGÓŁEM UE-27 i ZJEDNOCZONE KRÓLESTWO</b>	<b>100,00</b>	<b>600 000 000</b>	<b>100 000 000</b>	<b>400 000 000</b>	<b>100 000 000</b>	<b>300 000 000</b>	<b>100 000 000</b>	<b>1 300 000 000</b>	<b>300 000 000</b>	<b>1 600 000 000</b>

### 5.6. Załącznik 6: Wkłady państw członkowskich i Zjednoczonego Królestwa na 2022–2026 (w EUR)

PAŃSTWA CZŁONKOWSKIE I ZJEDNOCZONE KRÓLESTWO	Klucz dot. 11. EFR (w %)	2022		2023		2024		2025		2026	
		Komisja	EBI	Komisja	EBI	Komisja	EBI	Komisja	EBI	Komisja	EBI <sup>7</sup>
		11. EFR	11. EFR	11. EFR	11. EFR	11. EFR	11. EFR	11. EFR	11. EFR	11. EFR	11. EFR
BELGIA	3,24927	81 231 750	9 747 810	58 486 860	9 747 810	42 240 510	9 747 810	29 243 430	292 434	19 495 620	
BULGARIA	0,21853	5 463 250	655 590	3 933 540	655 590	2 840 890	655 590	1 966 770	19 668	1 311 180	
CZECHY	0,79745	19 936 250	2 392 350	14 354 100	2 392 350	10 366 850	2 392 350	7 177 050	71 771	4 784 700	
DANIA	1,98045	49 511 250	5 941 350	35 648 100	5 941 350	25 745 850	5 941 350	17 824 050	178 241	11 882 700	
NIEMCY	20,57980	514 495 000	61 739 400	370 436 400	61 739 400	267 537 400	61 739 400	185 218 200	1 852 182	123 478 800	
ESTONIA	0,08635	2 158 750	259 050	1 554 300	259 050	1 122 550	259 050	777 150	7 772	518 100	
IRLANDIA	0,94006	23 501 500	2 820 180	16 921 080	2 820 180	12 220 780	2 820 180	8 460 540	84 605	5 640 360	
GRECJA	1,50735	37 683 750	4 522 050	27 132 300	4 522 050	19 595 550	4 522 050	13 566 150	135 662	9 044 100	
HISZPANIA	7,93248	198 312 000	23 797 440	142 784 640	23 797 440	103 122 240	23 797 440	71 392 320	713 923	47 594 880	
FRANCJA	17,81269	445 317 250	53 438 070	320 628 420	53 438 070	231 564 970	53 438 070	160 314 210	1 603 142	106 876 140	
CHORWACJA	0,22518	5 629 500	675 540	4 053 240	675 540	2 927 340	675 540	2 026 620	20 266	1 351 080	
WŁOCHY	12,53009	313 252 250	37 590 270	225 541 620	37 590 270	162 891 170	37 590 270	112 770 810	1 127 708	75 180 540	
CYPR	0,11162	2 790 500	334 860	2 009 160	334 860	1 451 060	334 860	1 004 580	10 046	669 720	
ŁOTWA	0,11612	2 903 000	348 360	2 090 160	348 360	1 509 560	348 360	1 045 080	10 451	696 720	
LITWA	0,18077	4 519 250	542 310	3 253 860	542 310	2 350 010	542 310	1 626 930	16 269	1 084 620	
LUKSEMBURG	0,25509	6 377 250	765 270	4 591 620	765 270	3 316 170	765 270	2 295 810	22 958	1 530 540	
WĘGRY	0,61456	15 364 000	1 843 680	11 062 080	1 843 680	7 989 280	1 843 680	5 531 040	55 310	3 687 360	
MALTA	0,03801	950 250	114 030	684 180	114 030	494 130	114 030	342 090	3 421	228 060	
NIDERLANDY	4,77678	119 419 500	14 330 340	85 982 040	14 330 340	62 098 140	14 330 340	42 991 020	429 910	28 660 680	
AUSTRIA	2,39757	59 939 250	7 192 710	43 156 260	7 192 710	31 168 410	7 192 710	21 578 130	215 781	14 385 420	
POLSKA	2,00734	50 183 500	6 022 020	36 132 120	6 022 020	26 095 420	6 022 020	18 066 060	180 661	12 044 040	
PORTUGALIA	1,19679	29 919 750	3 590 370	21 542 220	3 590 370	15 558 270	3 590 370	10 771 110	107 711	7 180 740	
RUMUNIA	0,71815	17 953 750	2 154 450	12 926 700	2 154 450	9 335 950	2 154 450	6 463 350	64 634	4 308 900	
SŁOWENIA	0,22452	5 613 000	673 560	4 041 360	673 560	2 918 760	673 560	2 020 680	20 207	1 347 120	
SŁOWACJA	0,37616	9 404 000	1 128 480	6 770 880	1 128 480	4 890 080	1 128 480	3 385 440	33 854	2 256 960	
FINLANDIA	1,50909	37 727 250	4 527 270	27 163 620	4 527 270	19 618 170	4 527 270	13 581 810	135 818	9 054 540	
SZWECJA	2,93911	73 477 750	8 817 330	52 903 980	8 817 330	38 208 430	8 817 330	26 451 990	264 520	17 634 660	
ZJEDNOCZONE KRÓLESTWO	14,67862	366 965 500	44 035 860	264 215 160	44 035 860	190 822 060	44 035 860	132 107 580	1 321 076	88 071 720	
<b>OGÓLEM UE-27 i ZJEDNOCZONE KRÓLESTWO</b>	<b>100,00</b>	<b>2 500 000 000</b>	<b>300 000 000</b>	<b>1 800 000 000</b>	<b>300 000 000</b>	<b>1 300 000 000</b>	<b>300 000 000</b>	<b>900 000 000</b>	<b>9 000 000</b>	<b>600 000 000</b>	

<sup>7</sup> Zgodnie z aktualnymi prognozami EBI wezwie do spłaty całego swojego udziału w 11. EFR do końca 2025 r.

2 800 000 000	2 100 000 000	1 600 000 000	909 000 000	600 000 000
---------------	---------------	---------------	-------------	-------------