



Raad van de
Europese Unie

Brussel, 7 oktober 2022
(OR. en)

13331/22

ACP 112
FIN 1046
PTOM 19

BEGELEIDENDE NOTA

van: de secretaris-generaal van de Europese Commissie, ondertekend door mevrouw Martine DEPREZ, directeur

ingekomen: 7 oktober 2022

aan: het secretariaat-generaal van de Raad

nr. Comdoc.: COM(2022) 499 final

Betreft: MEDEDELING VAN DE COMMISSIE AAN DE RAAD Financiële informatie over het Europees Ontwikkelingsfonds Europees Ontwikkelingsfonds (EOF): ramingen van de vastleggingen, betalingen en bijdragen van de partijen bij het Europees Ontwikkelingsfonds voor 2022, 2023, 2024 en niet-bindende prognoses voor de jaren 2025-2026

Hierbij gaat voor de delegaties document COM(2022) 499 final.

Bijlage: COM(2022) 499 final



Brussel, 7.10.2022
COM(2022) 499 final

MEDEDELING VAN DE COMMISSIE AAN DE RAAD

Financiële informatie over het Europees Ontwikkelingsfonds

Europees Ontwikkelingsfonds (EOF): ramingen van de vastleggingen, betalingen en bijdragen van de partijen bij het Europees Ontwikkelingsfonds voor 2022, 2023, 2024 en niet-bindende prognoses voor de jaren 2025-2026

1. VOORWOORD¹

Overeenkomstig artikel 19, lid 2, van Verordening (EU) 2018/1877 van de Raad² inzake het Financieel Reglement van toepassing op het 11e Europees Ontwikkelingsfonds (hierna het “Financieel Reglement van het 11e EOF” genoemd), presenteert de Commissie in dit document de ramingen van de vastleggingen³, betalingen en bijdragen voor de periode 2022-2024, waarbij rekening wordt gehouden met de ramingen van de Europese Investeringsbank (EIB).

In dit document komt de financiële uitvoering van de EOF's (van het 9e tot en met het 11e EOF) voor 2022 tot en met 2024 aan de orde. Daarnaast bevat het voor de jaren 2025 en 2026 niet-bindende ramingen voor de EOF-bijdragen van de partijen aan het Europees Ontwikkelingsfonds.

De bijdragen voor de instrumenten van het 9e, 10e en 11e EOF die door de EIB worden beheerd (investeringsfaciliteit en rentesubsidies), worden door de partijen bij het Europees Ontwikkelingsfonds rechtstreeks aan de EIB overgemaakt.

2. INLEIDING

De Commissie en de EIB hebben voor alle landen in Afrika, het Caribisch Gebied en de Stille Oceaan (ACS) en de landen en gebieden overzee (LGO) de ramingen voor 2022, 2023 en 2024 bijgewerkt. De ramingen voor de betalingen zijn met name bedoeld om de partijen bij het Europees Ontwikkelingsfonds enerzijds te helpen zo precies mogelijk te beoordelen welke bedragen zij moeten reserveren op hun nationale begroting, en anderzijds om te garanderen dat er voldoende financiële middelen voor het EOF beschikbaar zijn, zodat er geen liquiditeitsproblemen ontstaan.

Overeenkomstig artikel 19, lid 2, van het Financieel Reglement van het 11e EOF zijn de vastleggings- en betalingsramingen geactualiseerd op basis van de meest recente ramingen.

Onderstaande grafiek geeft een algemeen beeld van de ontwikkeling van de brutovastleggingen en -betalingen vanaf 1999 tot en met 2021 en de verwachte ontwikkelingen voor 2022-2024 (Commissie en EIB samen).

-
- 1 In dit document wordt rekening gehouden met de artikelen 152 en 153 van het Akkoord inzake de terugtrekking van het Verenigd Koninkrijk van Groot-Brittannië en Noord-Ierland uit de Europese Unie en de Europese Gemeenschap voor Atoomenergie, waarin is bepaald dat het Verenigd Koninkrijk partij blijft bij het Europees Ontwikkelingsfonds (EOF) tot de afsluiting van het 11e EOF en alle voorgaande EOF's die nog niet zijn afgesloten; het aandeel van het Verenigd Koninkrijk in vrijgemaakte middelen uit projecten in het kader van het 11e EOF of voorgaande EOF's wordt echter niet hergebruikt.
 - 2 Verordening (EU) 2018/1877 van de Raad van 26 november 2018 inzake het financieel reglement van toepassing op het 11e Europees Ontwikkelingsfonds, en tot intrekking van Verordening (EU) 2015/323 (PB L 307 van 3.12.2018, blz. 1).
 - 3 Vastleggingen van de middelen die afkomstig zijn uit het hergebruik van het 10e en 11e EOF overeenkomstig Besluit (EU) 2022/1223 van de Raad van 12 juli 2022 inzake de toewijzing van vrijgemaakte middelen van projecten in het kader van het 10e en 11e Europees Ontwikkelingsfonds teneinde acties te financieren voor het aanpakken van de voedselzekerheids crisis en de economische schok in landen in Afrika, het Caribisch gebied en de Stille Oceaan (ACS-landen) ten gevolge van de Russische aanvalsoorlog tegen Oekraïne.

Brutovastleggingen en - betalingen: ontwikkeling 1999–2024 (miljoen EUR)

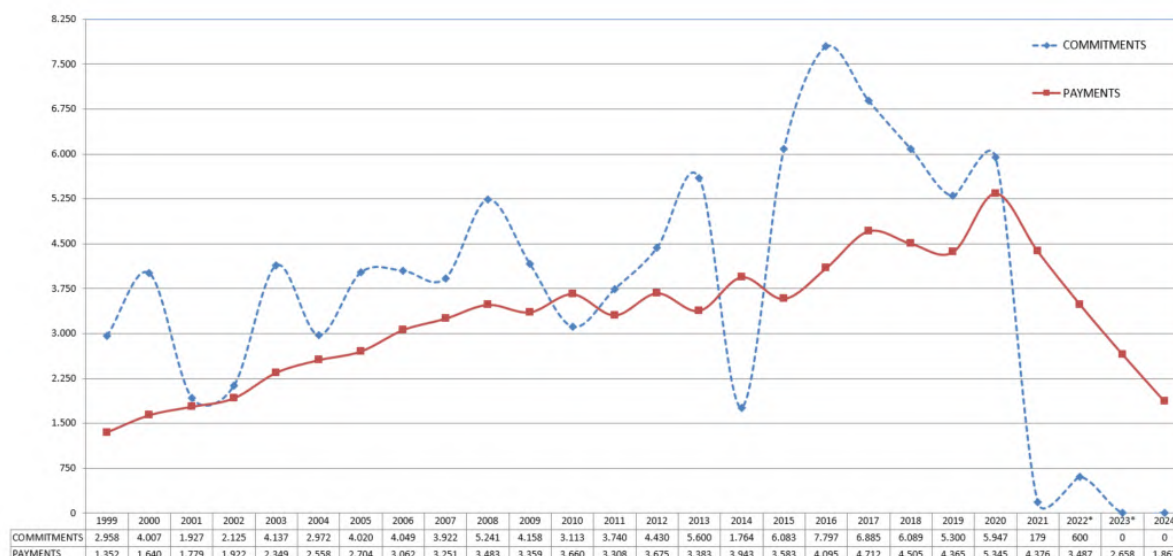

Opmerking: dit zijn de cijfers voor de uitvoering van het Europees Ontwikkelingsfonds tot en met 31 december 2021 (vastleggingen en betalingen) en de ramingen voor 2022–2024. De vervalclausule van het 11e EOF is op 31.12.2020 verstreken en er zijn geen nieuwe vastleggingen, met uitzondering van:

- 1) de middelen die afkomstig zijn van gelden die terugvloeien in het kader van de ACS-investeringsfaciliteit van operaties uit hoofde van het 9e, 10e en 11e EOF (ref. verlenging van de investeringsfaciliteit tot 2021 bij Besluit 2020/2233 van de Raad), en
- 2) vastleggingen van de middelen die voortvloeien uit het hergebruik van de reserve van het 10e en 11e EOF uit hoofde van Besluit 2022/1223 van de Raad (blz. 147), met betrekking tot de speciale maatregelen voor de reactie van de EU op de voedselzekerheids crisis en de economische schok in de landen in Afrika, het Caribisch gebied en de Stille Oceaan (ACS) na de Russische aanvalsoorlog tegen Oekraïne.

3. FINANCIËLE RAMINGEN VOOR 2022-2024 (IN MILJOEN EUR)

In onderstaande tabel zijn de vastleggingen, betalingen en bijdragen geactualiseerd op basis van de meest recente ramingen van de Commissie.

Ramingen 2022-2024 (*)		2022	2023	2024
Vastleggingen	Commissie(**)	600	0	0
	EIB	0	0	0
	Totaal	600	0	0
Betalingen	Commissie	2 500	1 800	1 300
	EIB	987	858	567
	Totaal	3 487	2 658	1 867
Bijdragen	Commissie (11e EOF)	2 500	1 800	1 300
	EIB (11e EOF)	300	300	300
	Totaal	2 800	2 100	1 600

* Brutobedragen, d.w.z. zonder aftrek van annuleringen of vorderingen/terugvloeiende middelen. Deze aanpak is in overeenstemming met de benadering die wordt gevolgd voor de algemene begroting van de Unie.

** Vastleggingen van de middelen die voortvloeien uit het hergebruik van de reserve van het 10e en 11e EOF uit hoofde van Besluit 2022/1223 van de Raad van 12 juli 2022 (blz. 147), ter financiering van acties voor het aanpakken van de voedselzekerheids crisis en de economische schok in landen in Afrika, het Caribisch gebied en de Stille Oceaan (ACS-landen) ten gevolge van de Russische aanvalsoorlog tegen Oekraïne.

4. NIET-BINDEDE RAMINGEN VAN DE BIJDRAGEN VOOR 2025-2026 (MILJOEN EUR)

Ramingen 2025-2026 (*)		2025	2026
Bijdragen	Commissie (11e EOF)	900	600
	EIB (11e EOF) (**)	9	0
	Totaal	909	600

* Artikel 19, lid 2, van het Financieel Reglement van het 11e EOF (Verordening (EU) 2018/1877 van de Raad): indicatieve, niet-bindende raming, op basis van een statistische aanpak, voor de verwachte jaarlijkse bedragen van de bijdragen.

** Op basis van de huidige ramingen zal de EIB eind 2025 haar aandeel in het 11e EOF volledig hebben afgeroepen.

5. RAMING BETREFFENDE DE FINANCIËLE UITVOERING VOOR 2022-2024

In de aanhangsels 1, 2 en 3 worden respectievelijk de ramingen voor de vastleggingen, de ramingen voor de betalingen en de financiële situatie weergegeven en vergeleken met eerdere ramingen voor de periode 2022-2026.

In de aanhangsels 4 en 5 worden respectievelijk de bijdragen voor 2023 en voor 2024 weergegeven per tranche en per partij bij het EOF. In aanhangsel 6 worden de jaarlijkse bijdragen voor de periode 2023-2026 weergegeven per partij bij het EOF.

De ramingen van de betalingen en de bijdragen van de lidstaten (Commissie) voor 2022 en 2023 blijven ongewijzigd in vergelijking met de mededeling van juni 2022. Onze ramingen voor de jaren na 2023 bevestigen de dalende trend van de betalingen.

Met betrekking tot de niet-vastgelegde en geannuleerde middelen van het 9e EOF stelt de Commissie voor het bedrag van 42,5 miljoen EUR dat momenteel in de 9e reserve beschikbaar is, terug te betalen aan de “EU-15 lidstaten”⁴. Deze terugbetaling zal geschieden door het door de “EU-15 lidstaten” voor de eerste tranche 2023 te betalen bedrag te verlagen (d.w.z. dezelfde aanpak als vorig jaar). Eventuele resterende saldi in de reserve van het 9e EOF zullen in beginsel eenmaal per jaar worden terugbetaald totdat de niet-vastgelegde of vrijgemaakte middelen volledig zijn terugbetaald.

4 Met deze terugbetaling zal het totale bedrag dat sinds 2015 aan de “EU-15 lidstaten” uit de 9e reserve wordt terugbetaald, 1,9 miljard EUR bedragen.

5.1. Aanhangsel 1: Ramingen voor de vastleggingen⁵ voor 2022 tot 2024 (in miljoen EUR)

	Cijfers voor 2022		Cijfers voor 2023		Cijfers voor 2024	
	Mededeling juni 2022	Mededeling oktober 2022	Mededeling juni 2022	Mededeling oktober 2022	Mededeling juni 2022	Mededeling oktober 2022
Regio's						
Oost- en Centraal-Afrika						
West- en Zuidelijk Afrika						
Caribisch gebied						
Stille Oceaan						
Subtotaal						
Overige						
Bijzondere maatregelen voor voedselzekerheid		600				
Menselijke ontwikkeling, mensenrechten						
EU-Afrika, Vredesfaciliteit voor Afrika						
EU-noodtrustfonds voor Afrika						
Planeet en welvaart						
Middelen, evaluatie, proces						
DG ECHO, EACEA, DG EAC						
Subtotaal						
Totaal Europese Commissie	0	600	0	0	0	0
Subsidies investeringsfaciliteit (*)		0		0		0
Totaal EIB	0	0	0	0	0	0
TOTAAL Europese Commissie + EIB	0	600	0	0	0	0

* Met inbegrip van de subsidie voor technische bijstand en de rentesubsidies van het huidige EOF alsook de betaling van renteswaps in het kader van voorgaande EOF's.

	Cijfers voor 2022		Cijfers voor 2023		Cijfers voor 2024	
	Mededeling juni 2022	Mededeling oktober 2022	Mededeling juni 2022	Mededeling oktober 2022	Mededeling juni 2022	Mededeling oktober 2022
Revolverend fonds investeringsfaciliteit **	0	0		0		0

⁵ Brutovastleggingen, d.w.z. zonder aftrek van geannuleerde vastleggingen.

Vastlegging in het kader van het revolverend fonds kan niet worden gelijkgesteld met vastlegging in de begroting en moet daarom afzonderlijk worden gerapporteerd.

5.2. Aanhangsel 2: Ramingen voor de betalingen⁶ voor 2022 tot 2024 (in miljoen EUR)

	Cijfers voor 2022		Cijfers voor 2023		Cijfers voor 2024	
	Mededeling juni 2022	Mededeling oktober 2022	Mededeling juni 2022	Mededeling oktober 2022	Mededeling juni 2022	Mededeling oktober 2022
Regio's						
Oost- en Centraal-Afrika	506	425				
West- en Zuidelijk Afrika	1 003	975				
Caribisch gebied	156	115				
Stille Oceaan	84	79				
Subtotaal*	1 749	1 594				
Overige						
Bijzondere maatregelen voor voedselzekerheid		211				
Menselijke ontwikkeling, mensenrechten	60	46				
EU-Afrika, Vredesfaciliteit voor Afrika	95	97				
EU-noodtrustfonds voor Afrika	331	318				
Planeet en welvaart	198	175				
Middelen, evaluatie, proces	52	51				
DG ECHO, EACEA, DG EAC	15	8				
Subtotaal*	751	906				
Totaal Europese Commissie*	2 500	2 500	1 800	1 800		1 300
Subsidies investeringsfaciliteit (**)	233	233	208	208		151
Totaal EIB ***	233	233	208	208		151
TOTAAL Europese Commissie + EIB*	2 733	2 733	2 008	2 008		1 451

* Vanwege het afrondingseffect kan de som van de afzonderlijke afgeronde bedragen die worden weergegeven, enigszins verschillen van de desbetreffende totalen.

** Met inbegrip van de subsidie voor technische bijstand en de rentesubsidies van het huidige EOF alsook de betaling van renteswaps in het kader van voorgaande EOF's.

Cijfers voor 2022		Cijfers voor 2023		Cijfers voor 2024	
Mededeling juni 2022	Mededeling oktober 2022	Mededeling juni 2022	Mededeling oktober 2022	Mededeling juni 2022	Mededeling oktober 2022

6 Brutobetalingen, d.w.z. zonder aftrek van terugvorderingen.

Revolverend fonds investeringsfaciliteit ***	754	754	650	650	416
---	-----	-----	-----	-----	-----

5.3. Aanhangsel 3: Financiële ramingen voor 2022-2024 en niet-bindende ramingen voor 2025-2026 (in miljoen EUR)

		Mededeling juni 2022 ¹			Mededeling oktober 2022 ¹		
		Commissie	EIB	TOTAAL	Commissie	EIB	TOTAAL
	Saldo op 31.12.2021 ⁴	994	472	1 467	994	472	1 467
2022	Bijdragen lidstaten en Verenigd Koninkrijk 2022:	2 500	300	2 800	2 500	300	2 800
	<i>tranche 1</i>	1 100	100	1 200	1 100	100	1 200
	<i>tranche 2</i>	800	100	900	800	100	900
	<i>tranche 3</i>	600	100	700	600	100	700
	Terugvloeiende middelen ²		348	348		348	348
	Bijdragen en aanpassingen. In 2021 ontvangen voor 2022	- 156		- 156	- 156		- 156
	Terugvorderingen, rente en aanpassing	40		40	40		40
	Terugbetaling 9e EOF	- 43		- 43	- 43		- 43
Totaal betalingen ³	- 2 500	- 987	- 3 487	- 2 500	- 987	- 3 487	
	Saldo op 31.12.2022 ⁴	835	133	969	835	133	969
2023	Bijdragen lidstaten en Verenigd Koninkrijk 2023:	1 800	300	2 100	1 800	300	2 100
	<i>tranche 1</i>				750	100	850
	<i>tranche 2</i>				650	100	750
	<i>tranche 3</i>				400	100	500
	Terugvloeiende middelen ²		384	384		384	384
	Bijdragen en aanpassingen. In 2022 ontvangen voor 2023				30		30
	Terugvorderingen, rente en aanpassing				-42,5		-42,5
	Terugbetaling 9e EOF						
Totaal betalingen ³	- 1 800	- 858	- 2 658	- 1 800	- 858	- 2 658	
	Saldo op 31.12.2023 ⁴	835	- 41⁶	795	823	- 41⁶	782
2024	Bijdragen lidstaten en Verenigd Koninkrijk 2024:	1 500	300	1 800	1 300	300	1 600
	<i>tranche 1</i>				600	100	700
	<i>tranche 2</i>				400	100	500
	<i>tranche 3</i>				300	100	400
	Terugvloeiende middelen ²					381	381
	Bijdragen en aanpassingen. In 2023 ontvangen voor 2024						
	Terugvorderingen, rente en aanpassing						
	Terugbetaling 9e EOF						
Totaal betalingen ³				- 1 300	-567	- 1 867	
	Saldo op 31.12.2023 ⁴				823	73	896
2025	Bijdragen lidstaten en Verenigd Koninkrijk voor 2025 ⁵	900	9	909	900	9	909
2026	Bijdragen lidstaten en Verenigd Koninkrijk voor 2026 ⁵				600	0	600

¹ Beschikbare bedragen voor operationele doeleinden.

² Na aftrek van afschrijvingen, beheersvergoedingen EIB en andere kosten zoals swap- en hedgingkosten; omvat niet het aandeel van het VK in terugvorderingen overeenkomstig artikel 153 van het Terugtrekkingsakkoord mogen deze niet opnieuw worden gebruikt. Zie financiële staten van de investeringsfaciliteit voor informatie.

³ Inclusief rentesubsidies van eerdere EOF's.

⁴ Deze saldi zijn exclusief: i) ontvangen cofinancieringen, ii) nog niet aan een specifieke EOF-lijn toegewezen ontvangsten op de bank.

⁵ Artikel 19, lid 2, punt d): Financieel Reglement: niet-bindende prognose, op basis van een statistische aanpak, voor de verwachte jaarlijkse bijdragen.

⁶ Gezien de aard van de investeringsfaciliteit moeten de financiële staten van de faciliteit worden geraadpleegd voor een volledig overzicht en het gedetailleerde saldo aan het einde van het jaar.

5.4. Aanhangsel 4: Bijdragen lidstaten en Verenigd Koninkrijk 2023 (EUR)

LIDSTATEN EN VERENIGD KONINKRIJK	Verdeelsleutel 11e EOF (%)	tranche 1		tranche 2		tranche 3		Totaal Commissie	Totaal EIB	Totaal 2023
		Commissie 11e EOF	EIB 11e EOF	Commissie 11e EOF	EIB 11e EOF	Commissie 11e EOF	EIB 11e EOF			
BELGIË	3,24927	24 369 525	3 249 270	21 120 255	3 249 270	12 997 080	3 249 270	58 486 860	9 747 810	68 234 670
BULGARIJE	0,21853	1 638 975	218 530	1 420 445	218 530	874 120	218 530	3 933 540	655 590	4 589 130
TSJECHIË	0,79745	5 980 875	797 450	5 183 425	797 450	3 189 800	797 450	14 354 100	2 392 350	16 746 450
DENEMARKEN	1,98045	14 853 375	1 980 450	12 872 925	1 980 450	7 921 800	1 980 450	35 648 100	5 941 350	41 589 450
DUITSLAND	20,57980	154 348 500	20 579 800	133 768 700	20 579 800	82 319 200	20 579 800	370 436 400	61 739 400	432 175 800
ESTLAND	0,08635	647 625	86 350	561 275	86 350	345 400	86 350	1 554 300	259 050	1 813 350
IERLAND	0,94006	7 050 450	940 060	6 110 390	940 060	3 760 240	940 060	16 921 080	2 820 180	19 741 260
GRIEKENLAND	1,50735	11 305 125	1 507 350	9 797 775	1 507 350	6 029 400	1 507 350	27 132 300	4 522 050	31 654 350
SPANJE	7,93248	59 493 600	7 932 480	51 561 120	7 932 480	31 729 920	7 932 480	142 784 640	23 797 440	166 582 080
FRANKRIJK	17,81269	133 595 175	17 812 690	115 782 485	17 812 690	71 250 760	17 812 690	320 628 420	53 438 070	374 066 490
KROATIË	0,22518	1 688 850	225 180	1 463 670	225 180	900 720	225 180	4 053 240	675 540	4 728 780
ITALIË	12,53009	93 975 675	12 530 090	81 445 585	12 530 090	50 120 360	12 530 090	225 541 620	37 590 270	263 131 890
CYPRUS	0,11162	837 150	111 620	725 530	111 620	446 480	111 620	2 009 160	334 860	2 344 020
LETLAND	0,11612	870 900	116 120	754 780	116 120	464 480	116 120	2 090 160	348 360	2 438 520
LITOUWEN	0,18077	1 355 775	180 770	1 175 005	180 770	723 080	180 770	3 253 860	542 310	3 796 170
LUXEMBURG	0,25509	1 913 175	255 090	1 658 085	255 090	1 020 360	255 090	4 591 620	765 270	5 356 890
HONGARIJE	0,61456	4 609 200	614 560	3 994 640	614 560	2 458 240	614 560	11 062 080	1 843 680	12 905 760
MALTA	0,03801	285 075	38 010	247 065	38 010	152 040	38 010	684 180	114 030	798 210
NEDERLAND	4,77678	35 825 850	4 776 780	31 049 070	4 776 780	19 107 120	4 776 780	85 982 040	14 330 340	100 312 380
OOSTENRIJK	2,39757	17 981 775	2 397 570	15 584 205	2 397 570	9 590 280	2 397 570	43 156 260	7 192 710	50 348 970
POLEN	2,00734	15 055 050	2 007 340	13 047 710	2 007 340	8 029 360	2 007 340	36 132 120	6 022 020	42 154 140
PORTUGAL	1,19679	8 975 925	1 196 790	7 779 135	1 196 790	4 787 160	1 196 790	21 542 220	3 590 370	25 132 590
ROEMENIË	0,71815	5 386 125	718 150	4 667 975	718 150	2 872 600	718 150	12 926 700	2 154 450	15 081 150
SLOVENIË	0,22452	1 683 900	224 520	1 459 380	224 520	898 080	224 520	4 041 360	673 560	4 714 920
SLOWAKIJE	0,37616	2 821 200	376 160	2 445 040	376 160	1 504 640	376 160	6 770 880	1 128 480	7 899 360
FINLAND	1,50909	11 318 175	1 509 090	9 809 085	1 509 090	6 036 360	1 509 090	27 163 620	4 527 270	31 690 890
ZWEDEN	2,93911	22 043 325	2 939 110	19 104 215	2 939 110	11 756 440	2 939 110	52 903 980	8 817 330	61 721 310
VERENIGD KONINKRIJK	14,67862	110 089 650	14 678 620	95 411 030	14 678 620	58 714 480	14 678 620	264 215 160	44 035 860	308 251 020
TOTAAL EU-27 & VK	100,00	750 000 000	100 000 000	650 000 000	100 000 000	400 000 000	100 000 000	1 800 000 000	300 000 000	2 100 000 000

5.5. Aanhangsel 5: Bijdragen lidstaten en Verenigd Koninkrijk 2024 (EUR)

LIDSTATEN EN VERENIGD KONINKRIJK	Verdeelsleutel 11e EOF (%)	tranche 1		tranche 2		tranche 3		Totaal Commissie	Totaal EIB	Totaal 2024
		Commissie 11e EOF	EIB 11e EOF	Commissie 11e EOF	EIB 11e EOF	Commissie 11e EOF	EIB 11e EOF			
BELGIË	3,24927	19 495 620	3 249 270	12 997 080	3 249 270	9 747 810	3 249 270	42 240 510	9 747 810	51 988 320
BULGARIJE	0,21853	1 311 180	218 530	874 120	218 530	655 590	218 530	2 840 890	655 590	3 496 480
TSJECHIË	0,79745	4 784 700	797 450	3 189 800	797 450	2 392 350	797 450	10 366 850	2 392 350	12 759 200
DENEMARKE	1,98045	11 882 700	1 980 450	7 921 800	1 980 450	5 941 350	1 980 450	25 745 850	5 941 350	31 687 200
DUITSLAND	20,57980	123 478 800	20 579 800	82 319 200	20 579 800	61 739 400	20 579 800	267 537 400	61 739 400	329 276 800
ESTLAND	0,08635	518 100	86 350	345 400	86 350	259 050	86 350	1 122 550	259 050	1 381 600
IERLAND	0,94006	5 640 360	940 060	3 760 240	940 060	2 820 180	940 060	12 220 780	2 820 180	15 040 960
GRIEKENLAND	1,50735	9 044 100	1 507 350	6 029 400	1 507 350	4 522 050	1 507 350	19 595 550	4 522 050	24 117 600
SPANJE	7,93248	47 594 880	7 932 480	31 729 920	7 932 480	23 797 440	7 932 480	103 122 240	23 797 440	126 919 680
FRANKRIJK	17,81269	106 876 140	17 812 690	71 250 760	17 812 690	53 438 070	17 812 690	231 564 970	53 438 070	285 003 040
KROATIË	0,22518	1 351 080	225 180	900 720	225 180	675 540	225 180	2 927 340	675 540	3 602 880
ITALIË	12,53009	75 180 540	12 530 090	50 120 360	12 530 090	37 590 270	12 530 090	162 891 170	37 590 270	200 481 440
CYPRUS	0,11162	669 720	111 620	446 480	111 620	334 860	111 620	1 451 060	334 860	1 785 920
LETLAND	0,11612	696 720	116 120	464 480	116 120	348 360	116 120	1 509 560	348 360	1 857 920
LITOUWEN	0,18077	1 084 620	180 770	723 080	180 770	542 310	180 770	2 350 010	542 310	2 892 320
LUXEMBURG	0,25509	1 530 540	255 090	1 020 360	255 090	765 270	255 090	3 316 170	765 270	4 081 440
HONGARIJE	0,61456	3 687 360	614 560	2 458 240	614 560	1 843 680	614 560	7 989 280	1 843 680	9 832 960
MALTA	0,03801	228 060	38 010	152 040	38 010	114 030	38 010	494 130	114 030	608 160
NEDERLAND	4,77678	28 660 680	4 776 780	19 107 120	4 776 780	14 330 340	4 776 780	62 098 140	14 330 340	76 428 480
OOSTENRIJK	2,39757	14 385 420	2 397 570	9 590 280	2 397 570	7 192 710	2 397 570	31 168 410	7 192 710	38 361 120
POLEN	2,00734	12 044 040	2 007 340	8 029 360	2 007 340	6 022 020	2 007 340	26 095 420	6 022 020	32 117 440
PORTUGAL	1,19679	7 180 740	1 196 790	4 787 160	1 196 790	3 590 370	1 196 790	15 558 270	3 590 370	19 148 640
ROEMENIË	0,71815	4 308 900	718 150	2 872 600	718 150	2 154 450	718 150	9 335 950	2 154 450	11 490 400
SLOVENIË	0,22452	1 347 120	224 520	898 080	224 520	673 560	224 520	2 918 760	673 560	3 592 320
SLOWAKIJE	0,37616	2 256 960	376 160	1 504 640	376 160	1 128 480	376 160	4 890 080	1 128 480	6 018 560
FINLAND	1,50909	9 054 540	1 509 090	6 036 360	1 509 090	4 527 270	1 509 090	19 618 170	4 527 270	24 145 440
ZWEDEN	2,93911	17 634 660	2 939 110	11 756 440	2 939 110	8 817 330	2 939 110	38 208 430	8 817 330	47 025 760
VERENIGD KONINKRIJK	14,67862	88 071 720	14 678 620	58 714 480	14 678 620	44 035 860	14 678 620	190 822 060	44 035 860	234 857 920
TOTAAL EU-27 & VK	100,00	600 000 000	100 000 000	400 000 000	100 000 000	300 000 000	100 000 000	1 300 000 000	300 000 000	1 600 000 000

5.6. Aanhangsel 6: Bijdragen lidstaten en Verenigd Koninkrijk 2022–2026 (EUR)

LIDSTATEN EN VERENIGD KONINKRIJK	Verdeelsleutel 11e EOF (%)	2022		2023		2024		2025		2026	
		Commissie 11e EOF	EIB 11e EOF	Commissie 11e EOF	EIB 11e EOF	Commissie 11e EOF	EIB 11e EOF	Commissie 11e EOF	EIB 11e EOF	Commissie 11e EOF	EIB ⁷ 11e EOF
BELGIË	3,24927	81 231 750	9 747 810	58 486 860	9 747 810	42 240 510	9 747 810	29 243 430	292 434	19 495 620	
BULGARIJE	0,21853	5 463 250	655 590	3 933 540	655 590	2 840 890	655 590	1 966 770	19 668	1 311 180	
TSJECHIË	0,79745	19 936 250	2 392 350	14 354 100	2 392 350	10 366 850	2 392 350	7 177 050	71 771	4 784 700	
DENEMARKE	1,98045	49 511 250	5 941 350	35 648 100	5 941 350	25 745 850	5 941 350	17 824 050	178 241	11 882 700	
DUITSLAND	20,57980	514 495 000	61 739 400	370 436 400	61 739 400	267 537 400	61 739 400	185 218 200	1 852 182	123 478 800	
ESTLAND	0,08635	2 158 750	259 050	1 554 300	259 050	1 122 550	259 050	777 150	7 772	518 100	
IERLAND	0,94006	23 501 500	2 820 180	16 921 080	2 820 180	12 220 780	2 820 180	8 460 540	84 605	5 640 360	
GRIEKENLAND	1,50735	37 683 750	4 522 050	27 132 300	4 522 050	19 595 550	4 522 050	13 566 150	135 662	9 044 100	
SPANJE	7,93248	198 312 000	23 797 440	142 784 640	23 797 440	103 122 240	23 797 440	71 392 320	713 923	47 594 880	
FRANKRIJK	17,81269	445 317 250	53 438 070	320 628 420	53 438 070	231 564 970	53 438 070	160 314 210	1 603 142	106 876 140	
KROATIË	0,22518	5 629 500	675 540	4 053 240	675 540	2 927 340	675 540	2 026 620	20 266	1 351 080	
ITALIË	12,53009	313 252 250	37 590 270	225 541 620	37 590 270	162 891 170	37 590 270	112 770 810	1 127 708	75 180 540	
CYPRUS	0,11162	2 790 500	334 860	2 009 160	334 860	1 451 060	334 860	1 004 580	10 046	669 720	
LETLAND	0,11612	2 903 000	348 360	2 090 160	348 360	1 509 560	348 360	1 045 080	10 451	696 720	
LITOUWEN	0,18077	4 519 250	542 310	3 253 860	542 310	2 350 010	542 310	1 626 930	16 269	1 084 620	
LUXEMBURG	0,25509	6 377 250	765 270	4 591 620	765 270	3 316 170	765 270	2 295 810	22 958	1 530 540	
HONGARIJE	0,61456	15 364 000	1 843 680	11 062 080	1 843 680	7 989 280	1 843 680	5 531 040	55 310	3 687 360	
MALTA	0,03801	950 250	114 030	684 180	114 030	494 130	114 030	342 090	3 421	228 060	
NEDERLAND	4,77678	119 419 500	14 330 340	85 982 040	14 330 340	62 098 140	14 330 340	42 991 020	429 910	28 660 680	
OOSTENRIJK	2,39757	59 939 250	7 192 710	43 156 260	7 192 710	31 168 410	7 192 710	21 578 130	215 781	14 385 420	
POLEN	2,00734	50 183 500	6 022 020	36 132 120	6 022 020	26 095 420	6 022 020	18 066 060	180 661	12 044 040	
PORTUGAL	1,19679	29 919 750	3 590 370	21 542 220	3 590 370	15 558 270	3 590 370	10 771 110	107 711	7 180 740	
ROEMENIË	0,71815	17 953 750	2 154 450	12 926 700	2 154 450	9 335 950	2 154 450	6 463 350	64 634	4 308 900	
SLOVENIË	0,22452	5 613 000	673 560	4 041 360	673 560	2 918 760	673 560	2 020 680	20 207	1 347 120	
SLOWAKIJE	0,37616	9 404 000	1 128 480	6 770 880	1 128 480	4 890 080	1 128 480	3 385 440	33 854	2 256 960	
FINLAND	1,50909	37 727 250	4 527 270	27 163 620	4 527 270	19 618 170	4 527 270	13 581 810	135 818	9 054 540	
ZWEDEN	2,93911	73 477 750	8 817 330	52 903 980	8 817 330	38 208 430	8 817 330	26 451 990	264 520	17 634 660	
VERENIGD KONINKRIJK	14,67862	366 965 500	44 035 860	264 215 160	44 035 860	190 822 060	44 035 860	132 107 580	1 321 076	88 071 720	
TOTAAL EU-27 & VK	100,00	2 500 000 000	300 000 000	1 800 000 000	300 000 000	1 300 000 000	300 000 000	900 000 000	9 000 000	600 000 000	
		2 800 000 000		2 100 000 000		1 600 000 000		909 000 000		600 000 000	

7 Op basis van de huidige ramingen zal de EIB eind 2025 haar aandeel in het 11e EOF volledig hebben afgeroepen.