



Consiglio
dell'Unione europea

Bruxelles, 7 ottobre 2022
(OR. en)

13331/22

ACP 112
FIN 1046
PTOM 19

NOTA DI TRASMISSIONE

Origine:	Segretaria generale della Commissione europea, firmato da Martine DEPREZ, direttrice
Data:	7 ottobre 2022
Destinatario:	Segretariato generale del Consiglio
n. doc. Comm.:	COM(2022) 499 final
Oggetto:	COMUNICAZIONE DELLA COMMISSIONE AL CONSIGLIO Informazioni finanziarie sul Fondo europeo di sviluppo Fondo europeo di sviluppo (FES): previsioni relative agli impegni, ai pagamenti e ai contributi delle parti del Fondo europeo di sviluppo per il 2022, il 2023 e il 2024 e previsioni non vincolanti per il 2025 e il 2026

Si trasmette in allegato, per le delegazioni, il documento COM(2022) 499 final.

All.: COM(2022) 499 final



Bruxelles, 7.10.2022
COM(2022) 499 final

COMUNICAZIONE DELLA COMMISSIONE AL CONSIGLIO

Informazioni finanziarie sul Fondo europeo di sviluppo

Fondo europeo di sviluppo (FES): previsioni relative agli impegni, ai pagamenti e ai contributi delle parti del Fondo europeo di sviluppo per il 2022, il 2023 e il 2024 e previsioni non vincolanti per il 2025 e il 2026

1. **PREMESSA¹**

Conformemente all'articolo 19, paragrafo 2, del regolamento (UE) 2018/1877 del Consiglio² recante il regolamento finanziario per l'11° Fondo europeo di sviluppo (di seguito "regolamento finanziario per l'11° FES"), la Commissione riporta nel presente documento le stime relative a impegni³, pagamenti e contributi per il periodo 2022-2024, tenendo presenti le previsioni della Banca europea per gli investimenti (BEI).

Il presente documento rende conto dell'esecuzione finanziaria dei FES (dal 9° all'11°) per il periodo 2022-2024. Esso contiene inoltre stime non vincolanti dei contributi delle parti del Fondo europeo di sviluppo al FES per il 2025 e il 2026.

Le parti del Fondo europeo di sviluppo versano direttamente alla Banca europea per gli investimenti i contributi per gli strumenti che questa gestisce nel quadro del 9°, del 10° e dell'11° FES (Fondo investimenti e abbuoni di interessi).

2. **INTRODUZIONE**

La Commissione e la BEI hanno aggiornato, per ciascuno degli Stati dell'Africa, dei Caraibi e del Pacifico (ACP) e dei paesi e territori d'oltremare (PTOM), le previsioni per il 2022, il 2023 e il 2024. Le previsioni di pagamento, in particolare, rispondono al duplice obiettivo di aiutare le parti del Fondo europeo di sviluppo a valutare con la maggior precisione possibile gli importi da riservare sui bilanci nazionali e di accertarsi che il FES disponga di risorse finanziarie sufficienti, onde evitare problemi di liquidità.

Conformemente all'articolo 19, paragrafo 2, del regolamento finanziario per l'11° FES, le stime relative a impegni e pagamenti sono state aggiornate in base alle ultime previsioni.

Il seguente grafico indica l'evoluzione generale degli impegni e dei pagamenti lordi dal 1999 al 2021 e le proiezioni per il periodo 2022-2024 (importi cumulati Commissione e BEI).

¹ Il presente documento tiene conto degli articoli 152 e 153 dell'accordo sul recesso del Regno Unito di Gran Bretagna e Irlanda del Nord dall'Unione europea e dalla Comunità europea dell'energia atomica, a norma dei quali il Regno Unito resta parte del FES fino alla chiusura dell'11° FES e di tutti i FES non ancora chiusi; tuttavia, la quota del Regno Unito dei fondi disimpegnati relativi ai progetti dell'11° FES o dei FES precedenti non è riutilizzata.

² Regolamento (UE) 2018/1877 del Consiglio, del 26 novembre 2018, recante il regolamento finanziario per l'11° Fondo europeo di sviluppo e che abroga il regolamento (UE) 2015/323 (GU L 307 del 3.12.2018, pag. 1).

³ Impegni dei fondi derivanti dal riutilizzo dei fondi del 10° e dell'11° FES conformemente alla decisione (UE) 2022/1223 del Consiglio del 12 luglio 2022 relativa allo stanziamento di fondi disimpegnati da progetti nell'ambito del 10° e dell'11° Fondo europeo di sviluppo al fine di finanziare azioni volte a far fronte alla crisi della sicurezza alimentare e allo shock economico nei paesi dell'Africa, dei Caraibi e del Pacifico (ACP) a seguito della guerra di aggressione contro l'Ucraina da parte della Russia.

Impegni e pagamenti lordi: evoluzione 1999-2024 (in milioni di EUR)

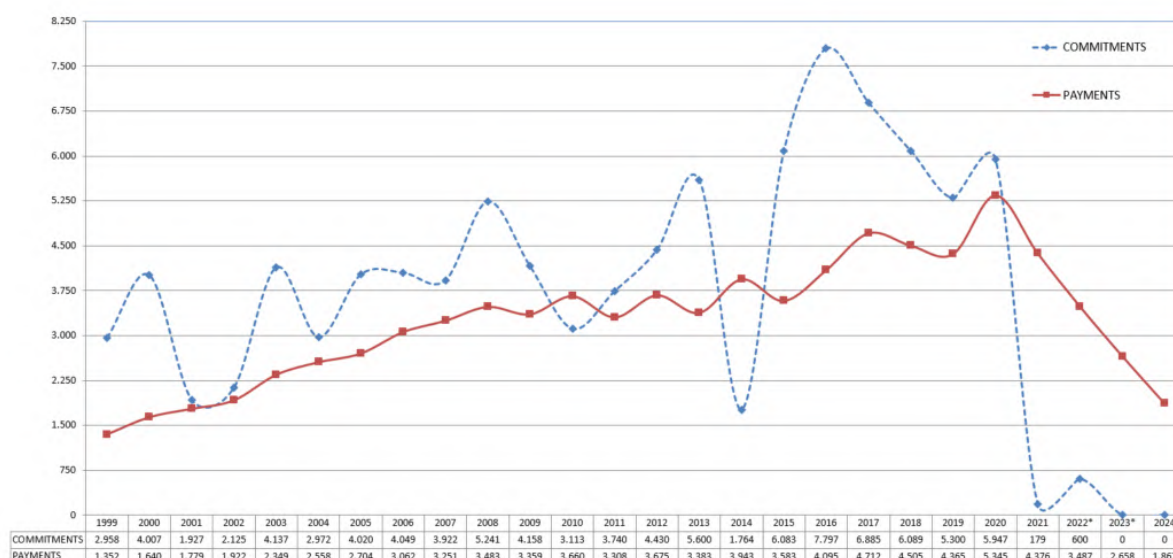

Nota: dati relativi allo stato di esecuzione dei Fondi europei di sviluppo al 31 dicembre 2021 (impegni e pagamenti) e previsioni per il periodo 2022-2024. Poiché la clausola di durata massima dell'11° FES è scaduta il 31.12.2020, non vi sono nuovi impegni, salvo per quanto riguarda:

- 1) i fondi derivanti dai rientri nel quadro del Fondo investimenti ACP da operazioni effettuate nell'ambito del 9°, 10° e 11° FES (rif. proroga al 2021 del Fondo investimenti con decisione (UE) 2020/2233 del Consiglio) e
- 2) impegni dei fondi derivanti dal riutilizzo della riserva del 10° e dell'11° FES nell'ambito della decisione (UE) 2022/1223 del Consiglio (pag. 147), riguardante le misure speciali dell'UE per far fronte alla crisi della sicurezza alimentare e allo shock economico nei paesi dell'Africa, dei Caraibi e del Pacifico (ACP) a seguito della guerra di aggressione contro l'Ucraina da parte della Russia.

3. PREVISIONI FINANZIARIE 2022-2024 (IN MILIONI DI EUR)

La tabella seguente riporta i dati relativi agli impegni, ai pagamenti e ai contributi, aggiornati in base alle ultime previsioni della Commissione.

Previsioni 2022-2024 (*)		2022	2023	2024
Impegni	Commissione (**)	600	0	0
	BEI	0	0	0
	Totale	600	0	0
Pagamenti	Commissione	2 500	1 800	1 300
	BEI	987	858	567
	Totale	3 487	2 658	1 867
Contributi	Commissione (11° FES)	2 500	1 800	1 300
	BEI (11° FES)	300	300	300
	Totale	2 800	2 100	1 600

* Importi lordi, ovvero senza detrazione di disimpegni o recuperi/rimborsi. Questa impostazione è in linea con quella applicata per il bilancio generale dell'UE.

** Impegni dei fondi derivanti dal riutilizzo della riserva del 10° e dell'11° FES nell'ambito della decisione (UE) 2022/1223 del Consiglio del 12 luglio 2022 (pag. 147), al fine di finanziare azioni volte a far fronte alla crisi della sicurezza alimentare e allo shock economico nei paesi dell'Africa, dei Caraibi e del Pacifico (ACP) a seguito della guerra di aggressione contro l'Ucraina da parte della Russia.

4. STIME NON VINCOLANTI DEI CONTRIBUTI PER IL 2025 E IL 2026 (IN MILIONI DI EUR)

Previsioni 2025-2026 (*)		2025	2026
Contributi	Commissione (11° FES)	900	600
	BEI (11° FES) (**)	9	0
	Totale	909	600

* Articolo 19, paragrafo 2, del regolamento finanziario per l'11° FES (regolamento (UE) 2018/1877): previsione indicativa non vincolante, basata su un approccio statistico, degli importi annui dei contributi previsti.

** In base alle stime attuali, la BEI avrà provveduto a fornire la totalità dei suoi contributi all'11° FES entro la fine del 2025.

5. PREVISIONI RELATIVE ALL'ESECUZIONE FINANZIARIA PER IL PERIODO 2022-2024

Gli allegati 1, 2 e 3 riportano rispettivamente le previsioni relative a impegni e pagamenti e la situazione finanziaria rispetto alle precedenti previsioni per il periodo 2022-2026.

Gli allegati 4 e 5 indicano rispettivamente i contributi per il 2023 e il 2024, suddivisi per quota e per parte del FES. L'allegato 6 indica il contributo annuo per il periodo 2023-2026 per parte del FES.

Le stime per il 2022 e il 2023 relative ai pagamenti e ai contributi degli Stati membri (Commissione) rimangono invariate rispetto alla comunicazione del giugno 2022. Le stime per gli anni successivi al 2023 confermano la tendenza al ribasso dei pagamenti.

Per quanto riguarda i fondi non impegnati e disimpegnati dal nono FES, la Commissione propone di rimborsare agli Stati membri dell'UE-15 l'importo di 42,5 milioni di EUR attualmente disponibile nella riserva del nono FES⁴. Tale rimborso sarà effettuato mediante una riduzione dell'importo che gli Stati membri dell'UE-15 devono versare a titolo della prima quota del 2023 (stessa impostazione dell'anno scorso). Le eventuali rimanenze della riserva del nono FES continueranno, di norma, a essere rimborsate una volta all'anno fino al completo rimborso dei fondi non impegnati o disimpegnati.

⁴ Con questo rimborso, l'importo totale rimborsato dal 2015 agli Stati membri dell'UE-15 a carico della riserva del nono FES ammonterà a 1,9 miliardi di EUR.

5.1. Allegato 1 - Impegni previsti⁵ per il periodo 2022-2024 (in milioni di EUR)

	Cifre per il 2022		Cifre per il 2023		Cifre per il 2024	
	Comunicazione giugno 2022	Comunicazione ottobre 2022	Comunicazione giugno 2022	Comunicazione ottobre 2022	Comunicazione giugno 2022	Comunicazione ottobre 2022
Regioni						
Africa orientale e centrale						
Africa occidentale e australe						
Caraibi						
Pacifico						
Totale parziale						
Altro						
Misure speciali per la sicurezza alimentare		600				
Sviluppo umano, diritti umani						
UE-Africa, Fondo per la pace in Africa						
Fondo fiduciario dell'Unione europea per l'Africa						
Pianeta e prosperità						
Risorse, valutazione, procedure						
DG ECHO, EACEA, DG EAC						
Totale parziale						
Totale Commissione europea	0	600	0	0	0	0
Sovvenzioni e abbuoni del Fondo investimenti (*)		0		0		0
Totale BEI	0	0	0	0	0	0
TOTALE CE+BEI	0	600	0	0	0	0

* Inclusi sovvenzioni per l'erogazione di assistenza tecnica e abbuoni di interessi dall'attuale FES ed esborsi per swap su tassi d'interesse (IRS) nell'ambito dei precedenti FES.

	Cifre per il 2022		Cifre per il 2023		Cifre per il 2024	
	Comunicazione giugno 2022	Comunicazione ottobre 2022	Comunicazione giugno 2022	Comunicazione ottobre 2022	Comunicazione giugno 2022	Comunicazione ottobre 2022
Fondo di rotazione del Fondo investimenti **	0	0		0		0

** L'impegno nell'ambito del fondo di rotazione non può essere assimilato agli impegni di bilancio. Esso è pertanto segnalato separatamente.

⁵ Impegni lordi, ossia senza detrazione dei disimpegni.

5.2. Allegato 2 - Pagamenti previsti⁶ per il periodo 2022-2024 (in milioni di EUR)

	Cifre per il 2022		Cifre per il 2023		Cifre per il 2024	
	Comunicazione giugno 2022	Comunicazione ottobre 2022	Comunicazione giugno 2022	Comunicazione ottobre 2022	Comunicazione giugno 2022	Comunicazione ottobre 2022
Regioni						
Africa orientale e centrale	506	425				
Africa occidentale e australe	1 003	975				
Caraibi	156	115				
Pacifico	84	79				
Totale parziale*	1 749	1 594				
Altro						
Misure speciali per la sicurezza alimentare		211				
Sviluppo umano, diritti umani	60	46				
UE-Africa, Fondo per la pace in Africa	95	97				
Fondo fiduciario dell'Unione europea per l'Africa	331	318				
Pianeta e prosperità	198	175				
Risorse, valutazione, procedure	52	51				
DG ECHO, EACEA, DG EAC	15	8				
Totale parziale*	751	906				
Totale Commissione europea*	2 500	2 500	1 800	1 800		1 300
Sovvenzioni e abbuoni del Fondo investimenti (**)	233	233	208	208		151
Totale BEI***	233	233	208	208		151
TOTALE Commissione europea + BEI*	2 733	2 733	2 008	2 008		1 451

* Per effetto degli arrotondamenti, la somma dei singoli importi arrotondati potrebbe risultare leggermente diversa dai totali corrispondenti.

** Inclusi sovvenzioni per l'erogazione di assistenza tecnica e abbuoni di interessi dall'attuale FES ed esborsi per swap su tassi d'interesse (IRS) nell'ambito dei precedenti FES.

	Cifre per il 2022		Cifre per il 2023		Cifre per il 2024	
	Comunicazione giugno 2022	Comunicazione ottobre 2022	Comunicazione giugno 2022	Comunicazione ottobre 2022	Comunicazione giugno 2022	Comunicazione ottobre 2022
Fondo di rotazione del Fondo investimenti***	754	754	650	650		416

⁶ Pagamenti lordi, ossia senza detrazione dei recuperi.

5.3. Allegato 3 - Previsioni finanziarie per il periodo 2022-2024 e stime non vincolanti per il periodo 2025-2026 (in milioni di EUR)

		Comunicazione giugno 2022 ¹			Comunicazione ottobre 2022 ¹		
		Commissione	BEI	TOTALE	Commissione	BEI	TOTALE
	Saldo al 31.12.2021 ⁴	994	472	1 467	994	472	1 467
2022	Contributi degli Stati membri e del Regno Unito per il 2022:	2 500	300	2 800	2 500	300	2 800
	<i>Prima quota</i>	1 100	100	1 200	1 100	100	1 200
	<i>Seconda quota</i>	800	100	900	800	100	900
	<i>Terza quota</i>	600	100	700	600	100	700
	Rimborsi ²		348	348		348	348
	Contributi e adeguamenti 2022 ricevuti nel 2021	- 156		- 156	- 156		- 156
	Recuperi, interessi e adeguamenti	40		40	40		40
	Rimborso del 9° FES	- 43		- 43	- 43		- 43
	Totale pagamenti ³	- 2 500	- 987	- 3 487	- 2 500	- 987	- 3 487
	Saldo al 31.12.2022 ⁴	835	133	969	835	133	969
2023	Contributi degli Stati membri e del Regno Unito per il 2023:	1 800	300	2 100	1 800	300	2 100
	<i>Prima quota</i>				750	100	850
	<i>Seconda quota</i>				650	100	750
	<i>Terza quota</i>				400	100	500
	Rimborsi ²		384	384		384	384
	Contributi e adeguamenti 2023 ricevuti nel 2022						
	Recuperi, interessi e adeguamenti				30		30
	Rimborso del 9° FES				-42,5		-42,5
	Totale pagamenti ³	- 1 800	- 858	- 2 658	- 1 800	- 858	- 2 658
	Saldo al 31.12.2023 ⁴	835	- 41⁶	795	823	- 41⁶	782
2024	Contributi degli Stati membri e del Regno Unito per il 2024:	1 500	300	1 800	1 300	300	1 600
	<i>Prima quota</i>				600	100	700
	<i>Seconda quota</i>				400	100	500
	<i>Terza quota</i>				300	100	400
	Rimborsi ²					381	381
	Contributi e adeguamenti 2024 ricevuti nel 2023						
	Recuperi, interessi e adeguamenti						
	Rimborso del 9° FES						
	Totale pagamenti ³				- 1 300	-567	- 1 867
	Saldo al 31.12.2024 ⁴				823	73	896
2025	Contributi degli Stati membri e del Regno Unito per il 2025 ⁵	900	9	909	900	9	909
2026	Contributi degli Stati membri e del Regno Unito per il 2026 ⁵				600	0	600

¹ Fondi disponibili per operazioni.

² Al netto delle cancellazioni, delle commissioni di gestione della BEI e di altri costi come swap/operazioni di copertura; non include la quota britannica dei rientri; ai sensi dell'articolo 153 dell'accordo di recesso, questi non sono riutilizzati. Per maggiori informazioni si rimanda ai bilanci del Fondo investimenti. Compresi gli abbuoni di interessi nell'ambito dei precedenti FES.

³ I saldi non includono: i) cofinanziamenti ricevuti; ii) introiti bancari non ancora assegnati a linee specifiche del FES.

⁴ Articolo 19, paragrafo 2, lettera d), del regolamento finanziario: previsione non vincolante, basata su un approccio statistico, degli importi annui dei contributi previsti.

⁵ Tenuto conto della natura del Fondo investimenti, si invita a consultarne i bilanci per ottenere una visione completa e il saldo dettagliato a fine esercizio.

5.4. Allegato 4 - Contributi degli Stati membri e del Regno Unito per il 2023 (in EUR)

STATI MEMBRI E REGNO UNITO	Ripartizione 11° FES (%)	Prima quota		Seconda quota		Terza quota		Totale Commissione	Totale BEI	Totale 2023
		Commissione 11° FES	BEI 11° FES	Commissione 11° FES	BEI 11° FES	Commissione 11° FES	BEI 11° FES			
BELGIO	3,24927	24 369 525	3 249 270	21 120 255	3 249 270	12 997 080	3 249 270	58 486 860	9 747 810	68 234 670
BULGARIA	0,21853	1 638 975	218 530	1 420 445	218 530	874 120	218 530	3 933 540	655 590	4 589 130
CECHIA	0,79745	5 980 875	797 450	5 183 425	797 450	3 189 800	797 450	14 354 100	2 392 350	16 746 450
DANIMARCA	1,98045	14 853 375	1 980 450	12 872 925	1 980 450	7 921 800	1 980 450	35 648 100	5 941 350	41 589 450
GERMANIA	20,57980	154 348 500	20 579 800	133 768 700	20 579 800	82 319 200	20 579 800	370 436 400	61 739 400	432 175 800
ESTONIA	0,08635	647 625	86 350	561 275	86 350	345 400	86 350	1 554 300	259 050	1 813 350
IRLANDA	0,94006	7 050 450	940 060	6 110 390	940 060	3 760 240	940 060	16 921 080	2 820 180	19 741 260
GRECIA	1,50735	11 305 125	1 507 350	9 797 775	1 507 350	6 029 400	1 507 350	27 132 300	4 522 050	31 654 350
SPAGNA	7,93248	59 493 600	7 932 480	51 561 120	7 932 480	31 729 920	7 932 480	142 784 640	23 797 440	166 582 080
FRANCIA	17,81269	133 595 175	17 812 690	115 782 485	17 812 690	71 250 760	17 812 690	320 628 420	53 438 070	374 066 490
CROAZIA	0,22518	1 688 850	225 180	1 463 670	225 180	900 720	225 180	4 053 240	675 540	4 728 780
ITALIA	12,53009	93 975 675	12 530 090	81 445 585	12 530 090	50 120 360	12 530 090	225 541 620	37 590 270	263 131 890
CIPRO	0,11162	837 150	111 620	725 530	111 620	446 480	111 620	2 009 160	334 860	2 344 020
LETTONIA	0,11612	870 900	116 120	754 780	116 120	464 480	116 120	2 090 160	348 360	2 438 520
LITUANIA	0,18077	1 355 775	180 770	1 175 005	180 770	723 080	180 770	3 253 860	542 310	3 796 170
LUSSEMBURGO	0,25509	1 913 175	255 090	1 658 085	255 090	1 020 360	255 090	4 591 620	765 270	5 356 890
UNGHERIA	0,61456	4 609 200	614 560	3 994 640	614 560	2 458 240	614 560	11 062 080	1 843 680	12 905 760
MALTA	0,03801	285 075	38 010	247 065	38 010	152 040	38 010	684 180	114 030	798 210
PAESI BASSI	4,77678	35 825 850	4 776 780	31 049 070	4 776 780	19 107 120	4 776 780	85 982 040	14 330 340	100 312 380
AUSTRIA	2,39757	17 981 775	2 397 570	15 584 205	2 397 570	9 590 280	2 397 570	43 156 260	7 192 710	50 348 970
POLONIA	2,00734	15 055 050	2 007 340	13 047 710	2 007 340	8 029 360	2 007 340	36 132 120	6 022 020	42 154 140
PORTOGALLO	1,19679	8 975 925	1 196 790	7 779 135	1 196 790	4 787 160	1 196 790	21 542 220	3 590 370	25 132 590
ROMANIA	0,71815	5 386 125	718 150	4 667 975	718 150	2 872 600	718 150	12 926 700	2 154 450	15 081 150
SLOVENIA	0,22452	1 683 900	224 520	1 459 380	224 520	898 080	224 520	4 041 360	673 560	4 714 920
SLOVACCHIA	0,37616	2 821 200	376 160	2 445 040	376 160	1 504 640	376 160	6 770 880	1 128 480	7 899 360
FINLANDIA	1,50909	11 318 175	1 509 090	9 809 085	1 509 090	6 036 360	1 509 090	27 163 620	4 527 270	31 690 890
SVEZIA	2,93911	22 043 325	2 939 110	19 104 215	2 939 110	11 756 440	2 939 110	52 903 980	8 817 330	61 721 310
REGNO UNITO	14,67862	110 089 650	14 678 620	95 411 030	14 678 620	58 714 480	14 678 620	264 215 160	44 035 860	308 251 020
TOTALE UE-27 E REGNO UNITO	100,00	750 000 000	100 000 000	650 000 000	100 000 000	400 000 000	100 000 000	1 800 000 000	300 000 000	2 100 000 000

5.5. Allegato 5 - Contributi degli Stati membri e del Regno Unito per il 2024 (in EUR)

STATI MEMBRI E REGNO UNITO	Ripartizione 11° FES (%)	Prima quota		Seconda quota		Terza quota		Totale Commissione	Totale BEI	Totale 2024
		Commissione 11° FES	BEI 11° FES	Commissione 11° FES	BEI 11° FES	Commissione 11° FES	BEI 11° FES			
BELGIO	3,24927	19 495 620	3 249 270	12 997 080	3 249 270	9 747 810	3 249 270	42 240 510	9 747 810	51 988 320
BULGARIA	0,21853	1 311 180	218 530	874 120	218 530	655 590	218 530	2 840 890	655 590	3 496 480
CECHIA	0,79745	4 784 700	797 450	3 189 800	797 450	2 392 350	797 450	10 366 850	2 392 350	12 759 200
DANIMARCA	1,98045	11 882 700	1 980 450	7 921 800	1 980 450	5 941 350	1 980 450	25 745 850	5 941 350	31 687 200
GERMANIA	20,57980	123 478 800	20 579 800	82 319 200	20 579 800	61 739 400	20 579 800	267 537 400	61 739 400	329 276 800
ESTONIA	0,08635	518 100	86 350	345 400	86 350	259 050	86 350	1 122 550	259 050	1 381 600
IRLANDA	0,94006	5 640 360	940 060	3 760 240	940 060	2 820 180	940 060	12 220 780	2 820 180	15 040 960
GRECIA	1,50735	9 044 100	1 507 350	6 029 400	1 507 350	4 522 050	1 507 350	19 595 550	4 522 050	24 117 600
SPAGNA	7,93248	47 594 880	7 932 480	31 729 920	7 932 480	23 797 440	7 932 480	103 122 240	23 797 440	126 919 680
FRANCIA	17,81269	106 876 140	17 812 690	71 250 760	17 812 690	53 438 070	17 812 690	231 564 970	53 438 070	285 003 040
CROAZIA	0,22518	1 351 080	225 180	900 720	225 180	675 540	225 180	2 927 340	675 540	3 602 880
ITALIA	12,53009	75 180 540	12 530 090	50 120 360	12 530 090	37 590 270	12 530 090	162 891 170	37 590 270	200 481 440
CIPRO	0,11162	669 720	111 620	446 480	111 620	334 860	111 620	1 451 060	334 860	1 785 920
LETTONIA	0,11612	696 720	116 120	464 480	116 120	348 360	116 120	1 509 560	348 360	1 857 920
LITUANIA	0,18077	1 084 620	180 770	723 080	180 770	542 310	180 770	2 350 010	542 310	2 892 320
LUSSEMBURGO	0,25509	1 530 540	255 090	1 020 360	255 090	765 270	255 090	3 316 170	765 270	4 081 440
UNGHERIA	0,61456	3 687 360	614 560	2 458 240	614 560	1 843 680	614 560	7 989 280	1 843 680	9 832 960
MALTA	0,03801	228 060	38 010	152 040	38 010	114 030	38 010	494 130	114 030	608 160
PAESI BASSI	4,77678	28 660 680	4 776 780	19 107 120	4 776 780	14 330 340	4 776 780	62 098 140	14 330 340	76 428 480
AUSTRIA	2,39757	14 385 420	2 397 570	9 590 280	2 397 570	7 192 710	2 397 570	31 168 410	7 192 710	38 361 120
POLONIA	2,00734	12 044 040	2 007 340	8 029 360	2 007 340	6 022 020	2 007 340	26 095 420	6 022 020	32 117 440
PORTOGALLO	1,19679	7 180 740	1 196 790	4 787 160	1 196 790	3 590 370	1 196 790	15 558 270	3 590 370	19 148 640
ROMANIA	0,71815	4 308 900	718 150	2 872 600	718 150	2 154 450	718 150	9 335 950	2 154 450	11 490 400
SLOVENIA	0,22452	1 347 120	224 520	898 080	224 520	673 560	224 520	2 918 760	673 560	3 592 320
SLOVACCHIA	0,37616	2 256 960	376 160	1 504 640	376 160	1 128 480	376 160	4 890 080	1 128 480	6 018 560
FINLANDIA	1,50909	9 054 540	1 509 090	6 036 360	1 509 090	4 527 270	1 509 090	19 618 170	4 527 270	24 145 440
SVEZIA	2,93911	17 634 660	2 939 110	11 756 440	2 939 110	8 817 330	2 939 110	38 208 430	8 817 330	47 025 760
REGNO UNITO	14,67862	88 071 720	14 678 620	58 714 480	14 678 620	44 035 860	14 678 620	190 822 060	44 035 860	234 857 920
TOTALE UE- 27 E REGNO UNITO	100,00	600 000 000	100 000 000	400 000 000	100 000 000	300 000 000	100 000 000	1 300 000 000	300 000 000	1 600 000 000

5.6. Allegato 6 - Contributi degli Stati membri e del Regno Unito per il 2022-2026 (in EUR)

STATI MEMBRI E REGNO UNITO	Ripartizione 11° FES (%)	2022		2023		2024		2025		2026	
		Commissione 11° FES	BEI 11° FES	Commissione 11° FES	BEI 11° FES	Commissione 11° FES	BEI 11° FES	Commissione 11° FES	BEI 11° FES	Commissione 11° FES	BEI ⁷ 11° FES
BELGIO	3,24927	81 231 750	9 747 810	58 486 860	9 747 810	42 240 510	9 747 810	29 243 430	292 434	19 495 620	
BULGARIA	0,21853	5 463 250	655 590	3 933 540	655 590	2 840 890	655 590	1 966 770	19 668	1 311 180	
CECHIA	0,79745	19 936 250	2 392 350	14 354 100	2 392 350	10 366 850	2 392 350	7 177 050	71 771	4 784 700	
DANIMARCA	1,98045	49 511 250	5 941 350	35 648 100	5 941 350	25 745 850	5 941 350	17 824 050	178 241	11 882 700	
GERMANIA	20,57980	514 495 000	61 739 400	370 436 400	61 739 400	267 537 400	61 739 400	185 218 200	1 852 182	123 478 800	
ESTONIA	0,08635	2 158 750	259 050	1 554 300	259 050	1 122 550	259 050	777 150	7 772	518 100	
IRLANDA	0,94006	23 501 500	2 820 180	16 921 080	2 820 180	12 220 780	2 820 180	8 460 540	84 605	5 640 360	
GRECIA	1,50735	37 683 750	4 522 050	27 132 300	4 522 050	19 595 550	4 522 050	13 566 150	135 662	9 044 100	
SPAGNA	7,93248	198 312 000	23 797 440	142 784 640	23 797 440	103 122 240	23 797 440	71 392 320	713 923	47 594 880	
FRANCIA	17,81269	445 317 250	53 438 070	320 628 420	53 438 070	231 564 970	53 438 070	160 314 210	1 603 142	106 876 140	
CROAZIA	0,22518	5 629 500	675 540	4 053 240	675 540	2 927 340	675 540	2 026 620	20 266	1 351 080	
ITALIA	12,53009	313 252 250	37 590 270	225 541 620	37 590 270	162 891 170	37 590 270	112 770 810	1 127 708	75 180 540	
CIPRO	0,11162	2 790 500	334 860	2 009 160	334 860	1 451 060	334 860	1 004 580	10 046	669 720	
LETONIA	0,11612	2 903 000	348 360	2 090 160	348 360	1 509 560	348 360	1 045 080	10 451	696 720	
LITUANIA	0,18077	4 519 250	542 310	3 253 860	542 310	2 350 010	542 310	1 626 930	16 269	1 084 620	
LUSSEMBURGO	0,25509	6 377 250	765 270	4 591 620	765 270	3 316 170	765 270	2 295 810	22 958	1 530 540	
UNGHERIA	0,61456	15 364 000	1 843 680	11 062 080	1 843 680	7 989 280	1 843 680	5 531 040	55 310	3 687 360	
MALTA	0,03801	950 250	114 030	684 180	114 030	494 130	114 030	342 090	3 421	228 060	
PAESI BASSI	4,77678	119 419 500	14 330 340	85 982 040	14 330 340	62 098 140	14 330 340	42 991 020	429 910	28 660 680	
AUSTRIA	2,39757	59 939 250	7 192 710	43 156 260	7 192 710	31 168 410	7 192 710	21 578 130	215 781	14 385 420	
POLONIA	2,00734	50 183 500	6 022 020	36 132 120	6 022 020	26 095 420	6 022 020	18 066 060	180 661	12 044 040	
PORTOGALLO	1,19679	29 919 750	3 590 370	21 542 220	3 590 370	15 558 270	3 590 370	10 771 110	107 711	7 180 740	
ROMANIA	0,71815	17 953 750	2 154 450	12 926 700	2 154 450	9 335 950	2 154 450	6 463 350	64 634	4 308 900	
SLOVENIA	0,22452	5 613 000	673 560	4 041 360	673 560	2 918 760	673 560	2 020 680	20 207	1 347 120	
SLOVACCHIA	0,37616	9 404 000	1 128 480	6 770 880	1 128 480	4 890 080	1 128 480	3 385 440	33 854	2 256 960	
FINLANDIA	1,50909	37 727 250	4 527 270	27 163 620	4 527 270	19 618 170	4 527 270	13 581 810	135 818	9 054 540	
SVEZIA	2,93911	73 477 750	8 817 330	52 903 980	8 817 330	38 208 430	8 817 330	26 451 990	264 520	17 634 660	
REGNO UNITO	14,67862	366 965 500	44 035 860	264 215 160	44 035 860	190 822 060	44 035 860	132 107 580	1 321 076	88 071 720	
TOTALE UE-27 E REGNO UNITO	100,00	2 500 000 000	300 000 000	1 800 000 000	300 000 000	1 300 000 000	300 000 000	900 000 000	9 000 000	600 000 000	
		2 800 000 000		2 100 000 000		1 600 000 000		909 000 000		600 000 000	

⁷ In base alle stime attuali, la BEI avrà provveduto a fornire la totalità dei suoi contributi all'11° FES entro la fine del 2025.

