



Az Európai Unió
Tanácsa

Brüsszel, 2022. október 7.
(OR. en)

13331/22

ACP 112
FIN 1046
PTOM 19

FEDŐLAP

| | |
|--------------------|---|
| Küldi: | az Európai Bizottság főtitkára részéről Martine DEPREZ igazgató |
| Az átvétel dátuma: | 2022. október 7. |
| Címzett: | a Tanács Főtitkársága |
| Biz. dok. sz.: | COM(2022) 499 final |
| Tárgy: | A BIZOTTSÁG KÖZLEMÉNYE A TANÁCSNAK Pénzügyi információ az Európai Fejlesztési Alapról Európai Fejlesztési Alap (EFA): a kötelezettségvállalásokra, a kifizetésekre és a felek hozzájárulásaira vonatkozó előrejelzések 2022, 2023 és 2024 tekintetében, valamint a 2025–2026-ra vonatkozó, nem kötelező erejű előrejelzés |

Mellékelten továbbítjuk a delegációknak a COM(2022) 499 final számú dokumentumot.

Melléklet: COM(2022) 499 final



Brüsszel, 2022.10.7.
COM(2022) 499 final

A BIZOTTSÁG KÖZLEMÉNYE A TANÁCSNAK

Pénzügyi információ az Európai Fejlesztési Alapról

Európai Fejlesztési Alap (EFA): a kötelezettségvállalásokra, a kifizetésekre és a felek hozzájárulásaira vonatkozó előrejelzések 2022, 2023 és 2024 tekintetében, valamint a 2025–2026-ra vonatkozó, nem kötelező erejű előrejelzés

1. ELŐSZÓ¹

A 11. Európai Fejlesztési Alapra alkalmazandó pénzügyi szabályzatról szóló (EU) 2018/1877 tanácsi rendelet² (a továbbiakban: a 11. EFA-ra alkalmazandó pénzügyi szabályzat) 19. cikke (2) bekezdésének megfelelően a Bizottság ebben a dokumentumban ismerteti a 2022–2024 közötti időszak kötelezettségvállalásaira³, kifizetéseire és hozzájárulásaira vonatkozó becsléseket, az Európai Beruházási Bank (EBB) előrejelzéseinek figyelembevételével.

Ez a dokumentum a 9–11. EFA 2022 és 2024 közötti pénzügyi végrehajtását ismerteti, és tartalmazza a részes felek 2025–2026. évi EFA-hozzájárulásaira vonatkozó, nem kötelező erejű becslést is.

Az Európai Fejlesztési Alap részes felei közvetlenül az EBB-nek folyósítják hozzájárulásukat a 9., 10. és 11. EFA EBB által kezelt eszközei (a beruházási keret és kamattámogatások) számára.

2. BEVEZETÉS

A Bizottság és az EBB minden egyes afrikai, karibi és csendes-óceáni állam (AKCS-ország) és tengerentúli ország és terület (TOT) tekintetében frissítette a 2022-re, 2023-ra és 2024-re vonatkozó előrejelzéseit. A kifizetésekre vonatkozó előrejelzést konkrétan azzal a céllal állították össze, hogy segítséget nyújtsanak az Európai Fejlesztési Alap részes feleinek a nemzeti költségvetésükből elkülönítendő összegek nagyságának lehető legpontosabb tervezéséhez, valamint azért, hogy biztosítsák az EFA működéséhez szükséges elegendő pénzügyi forrás rendelkezésre állását, elejét véve ezáltal a likviditási problémáknak.

A 11. EFA-ra alkalmazandó pénzügyi szabályzat 19. cikke (2) bekezdésének megfelelően a Bizottság aktualizálta az ebben a dokumentumban szereplő becsléseket.

Az alábbi grafikon az 1999-től 2021-ig tett bruttó kötelezettségvállalások és eszközölt kifizetések alakulását, valamint a 2022–2024 közötti időszakra vonatkozó előrejelzéseket mutatja be (a Bizottság és az EBB kumulált összegeit).

¹ Ez a dokumentum figyelembe veszi a Nagy-Britannia és Észak-Írország Egyesült Királyságának az Európai Unióból és az Európai Atomenergia-közösségből történő kilépéséről szóló megállapodás 152. és 153. cikkét, melyek kimondják, hogy az Egyesült Királyság a 11. EFA és a valamennyi korábbi, még lezáratlan EFA lezárásáig az EFA részes fele marad, azonban az Egyesült Királyságnak a 11. EFA vagy a korábbi EFA-k projektjeiből visszavont pénzeszközökből való részesedése nem használható fel újra.

² A Tanács (EU) 2018/1877 rendelete (2018. november 26.) a 11. Európai Fejlesztési Alapra alkalmazandó pénzügyi szabályzatról és az (EU) 2015/323 rendelet hatályon kívül helyezéséről (HL L 307., 2018.12.3., 1. o.).

³ A 10. és a 11. EFA újrafelhasználásából eredő pénzeszközökre vonatkozó kötelezettségvállalások a 10. és 11. Európai Fejlesztési Alap keretén belüli projektekből visszavont pénzeszközöknek az afrikai, karibi és csendes-óceáni államokban (AKCS-államokban) Oroszország Ukrajna elleni agresszív háborújának következtében kialakult élelmezésbiztonsági válság és gazdasági sokk kezelésére irányuló intézkedések finanszírozásának céljára történő kiosztásáról szóló, 2022. július 12-i (EU) 2022/1223 tanácsi határozat szerint.

Bruttó kötelezettségvállalások és kifizetések: 1999–2024 közötti trend (millió EUR)

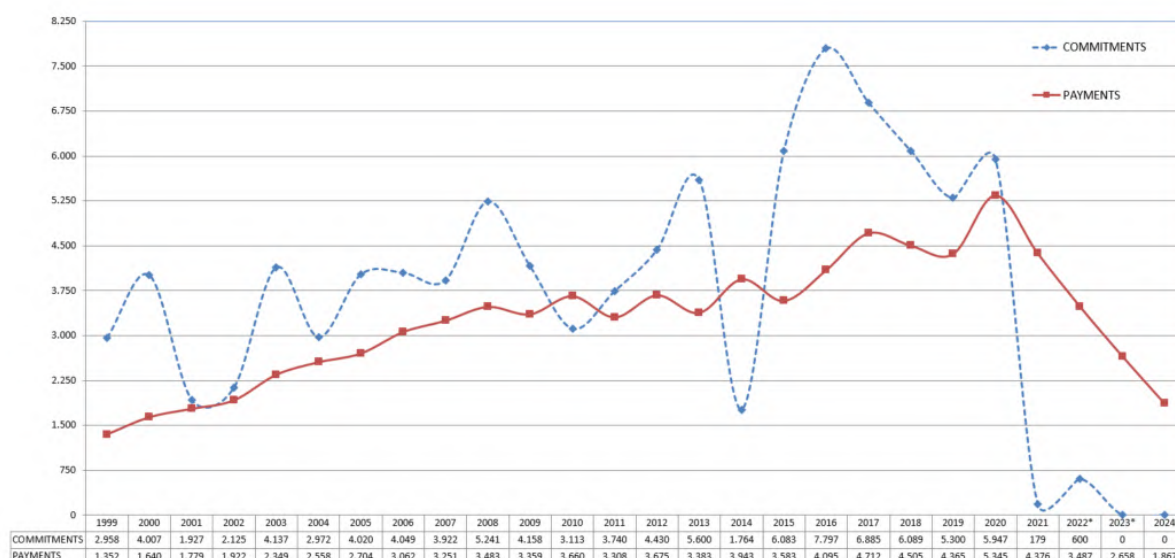

Megjegyzés: Az Európai Fejlesztési Alap végrehajtásának 2021. december 31-i állapotával (kötelezettségvállalások és kifizetések), valamint a 2022–2024 közötti időszakra vonatkozó előrejelzésekkel kapcsolatos adatok. Mivel a 11. EFA hatályvesztésre vonatkozó rendelkezése 2020.12.31-én lejárt, a következők kivételével nincsenek új kötelezettségvállalások:

1. az AKCS beruházási kereten belül a 9., 10. és 11. Európai Fejlesztési Alap műveleteinek pénzügyi eszközeiből befolyó bevételekből eredő pénzeszközök (lásd a beruházási keretnek az (EU) 2020/2233 tanácsi határozattal 2021-re történő meghosszabbítását), és
2. a 10. és 11. EFA tartalékának az (EU) 2022/1223 tanácsi határozat szerinti újrafelhasználásából származó pénzeszközökre vonatkozó kötelezettségvállalások (147. oldal), az afrikai, karibi és csendes-óceáni államokban (AKCS-államokban) Oroszország Ukrajna elleni agresszív háborújának következtében kialakult élelmezésbiztonsági válság és gazdasági sokk kezelésére irányuló különleges intézkedések tekintetében.

3. A 2022–2024 KÖZÖTTI IDŐSZAKRA VONATKOZÓ PÉNZÜGYI ELŐREJELZÉSEK (MILLIÓ EUR)

A következő táblázat a kötelezettségvállalások, a kifizetések és a hozzájárulások aktualizált összegeit tartalmazza a Bizottság legutóbbi előrejelzései alapján.

| A 2022–2024 közötti időszakra vonatkozó előrejelzések (*) | | 2022 | 2023 | 2024 |
|---|---------------------|-------|-------|-------|
| Kötelezettségvállalások | Bizottság(**) | 600 | 0 | 0 |
| | EBB | 0 | 0 | 0 |
| | Összesen | 600 | 0 | 0 |
| Kifizetések | Bizottság | 2 500 | 1 800 | 1 300 |
| | EBB | 987 | 858 | 567 |
| | Összesen | 3 487 | 2 658 | 1 867 |
| Hozzájárulások | Bizottság (11. EFA) | 2 500 | 1 800 | 1 300 |
| | EBB (11. EFA) | 300 | 300 | 300 |
| | Összesen | 2 800 | 2 100 | 1 600 |

* Bruttó összegek, vagyis nem kerültek levonásra a visszavont kötelezettségvállalások vagy visszafizetések, illetve az EBB korábbi kihelyezéseiből befolyt bevételek. Ez a megközelítés összhangban áll az Unió általános költségvetésében alkalmazott megközelítéssel.

** A 10. és 11. EFA tartalékának a 2022. július 12-i (EU) 2022/1223 tanácsi határozat szerinti újrafelhasználásából származó pénzeszközökre vonatkozó kötelezettségvállalások (147. oldal), az afrikai, karibi és csendes-óceáni államokban (AKCS-államokban) Oroszország Ukrajna elleni agresszív háborújának következtében kialakult élelmezésbiztonsági válság és gazdasági sokk kezelésére irányuló intézkedések finanszírozása céljából.

4. A HOZZÁJÁRULÁSOK 2025–2026 KÖZÖTTI IDŐSZAKRA VONATKOZÓ, NEM KÖTELEZŐ EREJŰ BECSLÉSEI (MILLIÓ EUR)

| A 2025–2026 közötti időszakra vonatkozó előrejelzések (*) | | 2025 | 2026 |
|---|---------------------|------|------|
| Hozzájárulások | Bizottság (11. EFA) | 900 | 600 |
| | EBB (11. EFA) (**) | 9 | 0 |
| | Összesen | 909 | 600 |

*A 11. EFA-ra alkalmazandó pénzügyi szabályzat (EU) 2018/1877) 19. cikkének (2) bekezdése: statisztikai módszerek alapján elkészített indikatív, nem kötelező erejű előrejelzés a hozzájárulások várható éves összegeiről.

** A jelenlegi előrejelzések alapján az EBB 2025 végéig lehívja a 11. EFA teljes rá eső részét.

5. A PÉNZÜGYI VÉGREHAJTÁSRA VONATKOZÓ ELŐREJELZÉSEK A 2022–2024 KÖZÖTTI IDŐSZAKRA

Az 1., 2. és 3. függelék bemutatja a kötelezettségvállalási előrejelzések, a kifizetési előrejelzések és a pénzügyi helyzet alakulását a 2022–2026 közötti időszakra vonatkozó korábbi előrejelzésekhez képest.

A 4. és 5. függelék bemutatja a 2023. és 2024. évi hozzájárulásokat, részletenkénti és az EFA részes felei szerinti bontásban. A 6. függelék bemutatja a 2023–2026 közötti időszakra vonatkozó éves hozzájárulásokat az EFA részes felei szerinti bontásban.

A 2022. és a 2023. év tekintetében a Bizottság kifizetésekre és kötelezettségvállalásokra vonatkozó becslései nem változnak a 2022. júniusi közleményben foglaltakhoz képest. A 2023 utáni évekre vonatkozó becsléseink megerősítik a kifizetések csökkenő tendenciáját.

A 9. EFA le nem kötött és visszavont pénzeszközeit illetően a Bizottság azt javasolja, hogy a 9. EFA tartalékában jelenleg rendelkezésre álló 42,5 millió EUR-t térítsék vissza az „EU-15 tagállamainak”.⁴ Ez a visszatérítés az „EU-15 tagállamai” által fizetendő első 2023. évi részlet csökkentésével történik (a múlt évivel megegyező eljárás). A 9. EFA tartalékának fennmaradó egyenlegei elvben továbbra is évente egyszer visszatéríthetők mindaddig, amíg a le nem kötött vagy visszavont forrásokat vissza nem térítik.

⁴ Ezzel a visszatérítéssel a 9. EFA tartalékából az „EU-15 tagállamainak” visszafizetett teljes összeg 2015 óta eléri az 1,9 milliárd EUR-t.

5.1. 1. függelék: A 2022–2024-re előre jelzett kötelezettségvállalások⁵ (millió EUR)

| | 2022-re vonatkozó adatok | | 2023-ra vonatkozó adatok | | 2024-re vonatkozó adatok | |
|---|--------------------------|--------------------------|--------------------------|--------------------------|--------------------------|--------------------------|
| | 2022. júniusi közlemény | 2022. októberi közlemény | 2022. júniusi közlemény | 2022. októberi közlemény | 2022. júniusi közlemény | 2022. októberi közlemény |
| Régió | | | | | | |
| Kelet- és Közép-Afrika | | | | | | |
| Nyugat- és Dél-Afrika | | | | | | |
| Karib-tengeri térség | | | | | | |
| Csendes-óceán | | | | | | |
| Részösszesen | | | | | | |
| Egyéb | | | | | | |
| Az élelmezésbiztonságra vonatkozó különleges intézkedések | | 600 | | | | |
| Emberi fejlődés, emberi jogok | | | | | | |
| EU–Afrika, Afrikai Békekeret | | | | | | |
| Uniós Szükséghelyzeti Alap Afrikáért | | | | | | |
| A bolygó és a jólét | | | | | | |
| Erőforrások, értékelés és haladás | | | | | | |
| DG ECHO, EACEA, DG EAC | | | | | | |
| Részösszesen | | | | | | |
| Európai Bizottság összesen | 0 | 600 | 0 | 0 | 0 | 0 |
| A beruházási keret támogatásai (*) | | 0 | | 0 | | 0 |
| EBB összesen | 0 | 0 | 0 | 0 | 0 | 0 |
| EB+EBB ÖSSZESEN* | 0 | 600 | 0 | 0 | 0 | 0 |

* Beleértve a jelenlegi EFA-ból folyósított technikai segítségnyújtást és kamattámogatásokat, valamint a korábbi EFA-kból folyósított kamattámogatás-kifizetéseket.

| | 2022-re vonatkozó adatok | | 2023-ra vonatkozó adatok | | 2024-re vonatkozó adatok | |
|--------------------------------------|--------------------------|--------------------------|--------------------------|--------------------------|--------------------------|--------------------------|
| | 2022. júniusi közlemény | 2022. októberi közlemény | 2022. júniusi közlemény | 2022. októberi közlemény | 2022. júniusi közlemény | 2022. októberi közlemény |
| A beruházási keret rulírozó alapja** | 0 | 0 | | 0 | | 0 |

** A rulírozó alap keretében tett kötelezettségvállalás nem vonható össze a költségvetési kötelezettségvállalásokkal. Ezért azt külön kell jelenteni.

⁵ Bruttó kötelezettségvállalások, vagyis a visszavont kötelezettségvállalások levonása nélküli összegek.

5.2. 2. függelék: A 2022–2024-re előre jelzett kötelezettségvállalások⁶ (millió EUR)

| | 2022-re vonatkozó adatok | | 2023-ra vonatkozó adatok | | 2024-re vonatkozó adatok | |
|---|--------------------------|--------------------------|--------------------------|--------------------------|--------------------------|--------------------------|
| | 2022. júniusi közlemény | 2022. októberi közlemény | 2022. júniusi közlemény | 2022. októberi közlemény | 2022. júniusi közlemény | 2022. októberi közlemény |
| Régió | | | | | | |
| Kelet- és Közép-Afrika | 506 | 425 | | | | |
| Nyugat- és Dél-Afrika | 1 003 | 975 | | | | |
| Karib-tengeri térség | 156 | 115 | | | | |
| Csendes-óceán | 84 | 79 | | | | |
| Részösszesen* | 1 749 | 1 594 | | | | |
| Egyéb | | | | | | |
| Az élelmezésbiztonságra vonatkozó különleges intézkedések | | 211 | | | | |
| Emberi fejlődés, emberi jogok | 60 | 46 | | | | |
| EU–Afrika, Afrikai Békekeret | 95 | 97 | | | | |
| Uniós Szükséghelyzeti Alap Afrikáért | 331 | 318 | | | | |
| A bolygó és a jólét | 198 | 175 | | | | |
| Erőforrások, értékelés és haladás | 52 | 51 | | | | |
| DG ECHO, EACEA, DG EAC | 15 | 8 | | | | |
| Részösszesen* | 751 | 906 | | | | |
| Európai Bizottság összesen* | 2 500 | 2 500 | 1 800 | 1 800 | | 1 300 |
| A beruházási keret támogatásai (**) | 233 | 233 | 208 | 208 | | 151 |
| EBB összesen*** | 233 | 233 | 208 | 208 | | 151 |
| Európai Bizottság + EBB ÖSSZESEN* | 2 733 | 2 733 | 2 008 | 2 008 | | 1 451 |

* A kerekítési hatás miatt a feltüntetett kerekített összegek összeadásával kapott érték kismértékben eltérhet a megfelelő összesített összegektől.

** Beleértve a jelenlegi EFA-ból folyósított technikai segítségnyújtást és kamattámogatásokat, valamint a korábbi EFA-kból folyósított kamattámogatás-kifizetéseket.

| | 2022-re vonatkozó adatok | | 2023-ra vonatkozó adatok | | 2024-re vonatkozó adatok | |
|---------------------------------------|--------------------------|--------------------------|--------------------------|--------------------------|--------------------------|--------------------------|
| | 2022. júniusi közlemény | 2022. októberi közlemény | 2022. júniusi közlemény | 2022. októberi közlemény | 2022. júniusi közlemény | 2022. októberi közlemény |
| A beruházási keret rülirozó alapja*** | 754 | 754 | 650 | 650 | | 416 |

⁶ Bruttó kifizetések, vagyis a visszafizetések levonása nélkül.

5.3. 3. függelék: A 2022–2024-re vonatkozó pénzügyi előrejelzések, valamint a 2025–2026-ra vonatkozó, nem kötelező erejű becslések (millió EUR)

| | | 2022. júniusi közlemény ¹ | | | 2022. októberi közlemény ¹ | | |
|-------------------------------|---|--------------------------------------|-------------------------|--------------|---------------------------------------|-------------------------|--------------|
| | | Bizottság | EBB | ÖSSZESEN | Bizottság | EBB | ÖSSZESEN |
| | Egyenleg 2021. december 31-én⁴ | 994 | 472 | 1 467 | 994 | 472 | 1 467 |
| 2022 | A tagállamok és az Egyesült Királyság 2022. évi hozzájárulásai: | 2 500 | 300 | 2 800 | 2 500 | 300 | 2 800 |
| | <i>1. részlet</i> | 1 100 | 100 | 1 200 | 1 100 | 100 | 1 200 |
| | <i>2. részlet</i> | 800 | 100 | 900 | 800 | 100 | 900 |
| | <i>3. részlet</i> | 600 | 100 | 700 | 600 | 100 | 700 |
| | Korábbi kihelyezésekből befolyó bevételek ² | | 348 | 348 | | 348 | 348 |
| | A 2021-ben befolyt, 2022. évi hozzájárulások és kiigazítások | – 156 | | – 156 | – 156 | | – 156 |
| | Visszafizetések, kamatok és kiigazítások | 40 | | 40 | 40 | | 40 |
| | A 9. EFA visszatérítése | – 43 | | – 43 | – 43 | | – 43 |
| Összes kifizetés ³ | – 2 500 | – 987 | – 3 487 | – 2 500 | – 987 | – 3 487 | |
| | Egyenleg 2022. december 31-én⁴ | 835 | 133 | 969 | 835 | 133 | 969 |
| 2023 | A tagállamok és az Egyesült Királyság 2023. évi hozzájárulásai: | 1 800 | 300 | 2 100 | 1 800 | 300 | 2 100 |
| | <i>1. részlet</i> | | | | 750 | 100 | 850 |
| | <i>2. részlet</i> | | | | 650 | 100 | 750 |
| | <i>3. részlet</i> | | | | 400 | 100 | 500 |
| | Korábbi kihelyezésekből befolyó bevételek ² | | 384 | 384 | | 384 | 384 |
| | A 2022-ben befolyt, 2023. évi hozzájárulások és kiigazítások | | | | | | |
| | Visszafizetések, kamatok és kiigazítások | | | | 30 | | 30 |
| | A 9. EFA visszatérítése | | | | –42,5 | | –42,5 |
| Összes kifizetés ³ | – 1 800 | – 858 | – 2 658 | – 1 800 | – 858 | – 2 658 | |
| | Egyenleg 2023. december 31-én⁴ | 835 | – 41⁶ | 795 | 823 | – 41⁶ | 782 |
| 2024 | A tagállamok és az Egyesült Királyság 2024. évi hozzájárulásai: | 1 500 | 300 | 1 800 | 1 300 | 300 | 1 600 |
| | <i>1. részlet</i> | | | | 600 | 100 | 700 |
| | <i>2. részlet</i> | | | | 400 | 100 | 500 |
| | <i>3. részlet</i> | | | | 300 | 100 | 400 |
| | Korábbi kihelyezésekből befolyó bevételek ² | | | | | 381 | 381 |
| | A 2023-ban befolyó, 2024. évi hozzájárulások és kiigazítások | | | | | | |
| | Visszafizetések, kamatok és kiigazítások | | | | | | |
| | A 9. EFA visszatérítése | | | | | | |
| Összes kifizetés ³ | | | | – 1 300 | –567 | – 1 867 | |
| | Egyenleg 2024. december 31-én⁴ | | | | 823 | 73 | 896 |
| 2025 | A tagállamok és az Egyesült Királyság 2025. évi hozzájárulásai⁵ | 900 | 9 | 909 | 900 | 9 | 909 |
| 2026 | A tagállamok és az Egyesült Királyság 2026. évi hozzájárulásai⁵ | | | | 600 | 0 | 600 |

¹ Operatív tevékenységekhez rendelkezésre álló összegek.

² A leírások nettó értéke, az EBB kezelési díjai és egyéb költségek, például swapügyletek/fedezeti ügyletek; nem tartalmazza az Egyesült Királyság részéről befolyó bevételekből, a kilépésről rendelkező megállapodás 153. cikke értelmében ezek nem használhatók fel újra. További részletekért lásd a beruházási kérelmek pénzügyi kimutatást.

³ Beleértve a korábbi EFA-k keretében nyújtott kamattámogatást.

⁴ Az egyenlegek nem tartalmazzák a következőket: i. befolyt társfinanszírozások, ii. konkrét EFA-sorokhoz még nem hozzárendelt banki bevételek.

⁵ 19. cikk, (2) bekezdés, d) pont: Pénzügyi szabályzat: statisztikai módszerek alapján elkészített, nem kötelező erejű előrejelzés a várható éves hozzájárulásokról.

⁶ A beruházási keret jellegéből adódóan a keret pénzügyi kimutatásai nyújtanak teljes áttekintést és tartalmazzák az év végi részletes egyenleget.

5.4. 4. függelék: A tagállamok és az Egyesült Királyság 2023. évi hozzájárulásai (EUR)

| TAGÁLLAMOK ÉS EGYESÜLT KIRÁLYSÁG | A 11. EFA- ra vonatkozó kulcs (%) | 1. részlet | | 2. részlet | | 3. részlet | | Összesen Bizottság | EBB összesen | 2023. év összesen |
|---|--|----------------------|--------------------|----------------------|--------------------|----------------------|--------------------|-----------------------|--------------------|----------------------|
| | | Bizottság 11. EFA | EBB 11. EFA | Bizottság 11. EFA | EBB 11. EFA | Bizottság 11. EFA | EBB 11. EFA | | | |
| BELGIUM | 3,24927 | 24 369 525 | 3 249 270 | 21 120 255 | 3 249 270 | 12 997 080 | 3 249 270 | 58 486 860 | 9 747 810 | 68 234 670 |
| BULGÁRIA | 0,21853 | 1 638 975 | 218 530 | 1 420 445 | 218 530 | 874 120 | 218 530 | 3 933 540 | 655 590 | 4 589 130 |
| CSEHORSZÁG | 0,79745 | 5 980 875 | 797 450 | 5 183 425 | 797 450 | 3 189 800 | 797 450 | 14 354 100 | 2 392 350 | 16 746 450 |
| DÁNIA | 1,98045 | 14 853 375 | 1 980 450 | 12 872 925 | 1 980 450 | 7 921 800 | 1 980 450 | 35 648 100 | 5 941 350 | 41 589 450 |
| NÉMETORSZÁG | 20,57980 | 154 348 500 | 20 579 800 | 133 768 700 | 20 579 800 | 82 319 200 | 20 579 800 | 370 436 400 | 61 739 400 | 432 175 800 |
| ÉSZTORSZÁG | 0,08635 | 647 625 | 86 350 | 561 275 | 86 350 | 345 400 | 86 350 | 1 554 300 | 259 050 | 1 813 350 |
| ÍRORSZÁG | 0,94006 | 7 050 450 | 940 060 | 6 110 390 | 940 060 | 3 760 240 | 940 060 | 16 921 080 | 2 820 180 | 19 741 260 |
| GÖRÖGORSZÁG | 1,50735 | 11 305 125 | 1 507 350 | 9 797 775 | 1 507 350 | 6 029 400 | 1 507 350 | 27 132 300 | 4 522 050 | 31 654 350 |
| SPANYOLORSZÁG | 7,93248 | 59 493 600 | 7 932 480 | 51 561 120 | 7 932 480 | 31 729 920 | 7 932 480 | 142 784 640 | 23 797 440 | 166 582 080 |
| FRANCIAORSZÁG | 17,81269 | 133 595 175 | 17 812 690 | 115 782 485 | 17 812 690 | 71 250 760 | 17 812 690 | 320 628 420 | 53 438 070 | 374 066 490 |
| HORVÁTORSZÁG | 0,22518 | 1 688 850 | 225 180 | 1 463 670 | 225 180 | 900 720 | 225 180 | 4 053 240 | 675 540 | 4 728 780 |
| OLASZORSZÁG | 12,53009 | 93 975 675 | 12 530 090 | 81 445 585 | 12 530 090 | 50 120 360 | 12 530 090 | 225 541 620 | 37 590 270 | 263 131 890 |
| CIPRUS | 0,11162 | 837 150 | 111 620 | 725 530 | 111 620 | 446 480 | 111 620 | 2 009 160 | 334 860 | 2 344 020 |
| LETTORSZÁG | 0,11612 | 870 900 | 116 120 | 754 780 | 116 120 | 464 480 | 116 120 | 2 090 160 | 348 360 | 2 438 520 |
| LITVÁNIA | 0,18077 | 1 355 775 | 180 770 | 1 175 005 | 180 770 | 723 080 | 180 770 | 3 253 860 | 542 310 | 3 796 170 |
| LUXEMBURG | 0,25509 | 1 913 175 | 255 090 | 1 658 085 | 255 090 | 1 020 360 | 255 090 | 4 591 620 | 765 270 | 5 356 890 |
| MAGYARORSZÁG | 0,61456 | 4 609 200 | 614 560 | 3 994 640 | 614 560 | 2 458 240 | 614 560 | 11 062 080 | 1 843 680 | 12 905 760 |
| MÁLTA | 0,03801 | 285 075 | 38 010 | 247 065 | 38 010 | 152 040 | 38 010 | 684 180 | 114 030 | 798 210 |
| HOLLANDIA | 4,77678 | 35 825 850 | 4 776 780 | 31 049 070 | 4 776 780 | 19 107 120 | 4 776 780 | 85 982 040 | 14 330 340 | 100 312 380 |
| AUSZTRIA | 2,39757 | 17 981 775 | 2 397 570 | 15 584 205 | 2 397 570 | 9 590 280 | 2 397 570 | 43 156 260 | 7 192 710 | 50 348 970 |
| LENGYELORSZÁG | 2,00734 | 15 055 050 | 2 007 340 | 13 047 710 | 2 007 340 | 8 029 360 | 2 007 340 | 36 132 120 | 6 022 020 | 42 154 140 |
| PORTUGÁLIA | 1,19679 | 8 975 925 | 1 196 790 | 7 779 135 | 1 196 790 | 4 787 160 | 1 196 790 | 21 542 220 | 3 590 370 | 25 132 590 |
| ROMÁNIA | 0,71815 | 5 386 125 | 718 150 | 4 667 975 | 718 150 | 2 872 600 | 718 150 | 12 926 700 | 2 154 450 | 15 081 150 |
| SZLOVÉNIA | 0,22452 | 1 683 900 | 224 520 | 1 459 380 | 224 520 | 898 080 | 224 520 | 4 041 360 | 673 560 | 4 714 920 |
| SZLOVÁKIA | 0,37616 | 2 821 200 | 376 160 | 2 445 040 | 376 160 | 1 504 640 | 376 160 | 6 770 880 | 1 128 480 | 7 899 360 |
| FINNORSZÁG | 1,50909 | 11 318 175 | 1 509 090 | 9 809 085 | 1 509 090 | 6 036 360 | 1 509 090 | 27 163 620 | 4 527 270 | 31 690 890 |
| SVÉDORSZÁG | 2,93911 | 22 043 325 | 2 939 110 | 19 104 215 | 2 939 110 | 11 756 440 | 2 939 110 | 52 903 980 | 8 817 330 | 61 721 310 |
| EGYESÜLT KIRÁLYSÁG | 14,67862 | 110 089 650 | 14 678 620 | 95 411 030 | 14 678 620 | 58 714 480 | 14 678 620 | 264 215 160 | 44 035 860 | 308 251 020 |
| EU-27 ÉS EGYESÜLT KIRÁLYSÁG ÖSSZESEN | 100,00 | 750 000 000 | 100 000 000 | 650 000 000 | 100 000 000 | 400 000 000 | 100 000 000 | 1 800 000 000 | 300 000 000 | 2 100 000 000 |

5.5. 5. függelék: A tagállamok és az Egyesült Királyság 2024. évi hozzájárulásai (EUR)

| TAGÁLLAMOK ÉS EGYESÜLT KIRÁLYSÁG | A 11. EFA- ra vonatkozó kulcs (%) | 1. részlet | | 2. részlet | | 3. részlet | | Összesen Bizottság | EBB összesen | 2024. év összesen |
|---|---|----------------------|--------------------|----------------------|--------------------|----------------------|--------------------|-----------------------|--------------------|----------------------|
| | | Bizottság 11. EFA | EBB 11. EFA | Bizottság 11. EFA | EBB 11. EFA | Bizottság 11. EFA | EBB 11. EFA | | | |
| BELGIUM | 3,24927 | 19 495 620 | 3 249 270 | 12 997 080 | 3 249 270 | 9 747 810 | 3 249 270 | 42 240 510 | 9 747 810 | 51 988 320 |
| BULGÁRIA | 0,21853 | 1 311 180 | 218 530 | 874 120 | 218 530 | 655 590 | 218 530 | 2 840 890 | 655 590 | 3 496 480 |
| CSEHORSZÁG | 0,79745 | 4 784 700 | 797 450 | 3 189 800 | 797 450 | 2 392 350 | 797 450 | 10 366 850 | 2 392 350 | 12 759 200 |
| DÁNIA | 1,98045 | 11 882 700 | 1 980 450 | 7 921 800 | 1 980 450 | 5 941 350 | 1 980 450 | 25 745 850 | 5 941 350 | 31 687 200 |
| NÉMETORSZÁG | 20,57980 | 123 478 800 | 20 579 800 | 82 319 200 | 20 579 800 | 61 739 400 | 20 579 800 | 267 537 400 | 61 739 400 | 329 276 800 |
| ÉSZTORSZÁG | 0,08635 | 518 100 | 86 350 | 345 400 | 86 350 | 259 050 | 86 350 | 1 122 550 | 259 050 | 1 381 600 |
| ÍRORSZÁG | 0,94006 | 5 640 360 | 940 060 | 3 760 240 | 940 060 | 2 820 180 | 940 060 | 12 220 780 | 2 820 180 | 15 040 960 |
| GÖRÖGORSZÁG | 1,50735 | 9 044 100 | 1 507 350 | 6 029 400 | 1 507 350 | 4 522 050 | 1 507 350 | 19 595 550 | 4 522 050 | 24 117 600 |
| SPANYOLORSZÁG | 7,93248 | 47 594 880 | 7 932 480 | 31 729 920 | 7 932 480 | 23 797 440 | 7 932 480 | 103 122 240 | 23 797 440 | 126 919 680 |
| FRANCIAORSZÁG | 17,81269 | 106 876 140 | 17 812 690 | 71 250 760 | 17 812 690 | 53 438 070 | 17 812 690 | 231 564 970 | 53 438 070 | 285 003 040 |
| HORVÁTORSZÁG | 0,22518 | 1 351 080 | 225 180 | 900 720 | 225 180 | 675 540 | 225 180 | 2 927 340 | 675 540 | 3 602 880 |
| OLASZORSZÁG | 12,53009 | 75 180 540 | 12 530 090 | 50 120 360 | 12 530 090 | 37 590 270 | 12 530 090 | 162 891 170 | 37 590 270 | 200 481 440 |
| CIPRUS | 0,11162 | 669 720 | 111 620 | 446 480 | 111 620 | 334 860 | 111 620 | 1 451 060 | 334 860 | 1 785 920 |
| LETTORSZÁG | 0,11612 | 696 720 | 116 120 | 464 480 | 116 120 | 348 360 | 116 120 | 1 509 560 | 348 360 | 1 857 920 |
| LITVÁNIA | 0,18077 | 1 084 620 | 180 770 | 723 080 | 180 770 | 542 310 | 180 770 | 2 350 010 | 542 310 | 2 892 320 |
| LUXEMBURG | 0,25509 | 1 530 540 | 255 090 | 1 020 360 | 255 090 | 765 270 | 255 090 | 3 316 170 | 765 270 | 4 081 440 |
| MAGYARORSZÁG | 0,61456 | 3 687 360 | 614 560 | 2 458 240 | 614 560 | 1 843 680 | 614 560 | 7 989 280 | 1 843 680 | 9 832 960 |
| MÁLTA | 0,03801 | 228 060 | 38 010 | 152 040 | 38 010 | 114 030 | 38 010 | 494 130 | 114 030 | 608 160 |
| HOLLANDIA | 4,77678 | 28 660 680 | 4 776 780 | 19 107 120 | 4 776 780 | 14 330 340 | 4 776 780 | 62 098 140 | 14 330 340 | 76 428 480 |
| AUSZTRIA | 2,39757 | 14 385 420 | 2 397 570 | 9 590 280 | 2 397 570 | 7 192 710 | 2 397 570 | 31 168 410 | 7 192 710 | 38 361 120 |
| LENGYELORSZÁG | 2,00734 | 12 044 040 | 2 007 340 | 8 029 360 | 2 007 340 | 6 022 020 | 2 007 340 | 26 095 420 | 6 022 020 | 32 117 440 |
| PORTUGÁLIA | 1,19679 | 7 180 740 | 1 196 790 | 4 787 160 | 1 196 790 | 3 590 370 | 1 196 790 | 15 558 270 | 3 590 370 | 19 148 640 |
| ROMÁNIA | 0,71815 | 4 308 900 | 718 150 | 2 872 600 | 718 150 | 2 154 450 | 718 150 | 9 335 950 | 2 154 450 | 11 490 400 |
| SZLOVÉNIA | 0,22452 | 1 347 120 | 224 520 | 898 080 | 224 520 | 673 560 | 224 520 | 2 918 760 | 673 560 | 3 592 320 |
| SZLOVÁKIA | 0,37616 | 2 256 960 | 376 160 | 1 504 640 | 376 160 | 1 128 480 | 376 160 | 4 890 080 | 1 128 480 | 6 018 560 |
| FINNORSZÁG | 1,50909 | 9 054 540 | 1 509 090 | 6 036 360 | 1 509 090 | 4 527 270 | 1 509 090 | 19 618 170 | 4 527 270 | 24 145 440 |
| SVÉDORSZÁG | 2,93911 | 17 634 660 | 2 939 110 | 11 756 440 | 2 939 110 | 8 817 330 | 2 939 110 | 38 208 430 | 8 817 330 | 47 025 760 |
| EGYESÜLT KIRÁLYSÁG | 14,67862 | 88 071 720 | 14 678 620 | 58 714 480 | 14 678 620 | 44 035 860 | 14 678 620 | 190 822 060 | 44 035 860 | 234 857 920 |
| EU-27 ÉS EGYESÜLT KIRÁLYSÁG ÖSSZESEN | 100,00 | 600 000 000 | 100 000 000 | 400 000 000 | 100 000 000 | 300 000 000 | 100 000 000 | 1 300 000 000 | 300 000 000 | 1 600 000 000 |

5.6. 6. függelék: A tagállamok és az Egyesült Királyság 2022–2026. évi hozzájárulásai (EUR)

| TAGÁLLAMOK ÉS EGYESÜLT KIRÁLYSÁG | A 11. EFA- ra vonatkozó kulcs (%) | 2022 | | 2023 | | 2024 | | 2025 | | 2026 | |
|---|--|----------------------|--------------------|----------------------|--------------------|----------------------|--------------------|--------------------|------------------|--------------------|------------------|
| | | Bizottság | EBB | Bizottság | EBB | Bizottság | EBB | Bizottság | EBB | Bizottság | EBB ⁷ |
| | | 11. EFA | 11. EFA | 11. EFA | 11. EFA | 11. EFA | 11. EFA | 11. EFA | 11. EFA | 11. EFA | 11. EFA |
| BELGIUM | 3,24927 | 81 231 750 | 9 747 810 | 58 486 860 | 9 747 810 | 42 240 510 | 9 747 810 | 29 243 430 | 292 434 | 19 495 620 | |
| BULGÁRIA | 0,21853 | 5 463 250 | 655 590 | 3 933 540 | 655 590 | 2 840 890 | 655 590 | 1 966 770 | 19 668 | 1 311 180 | |
| CSEHORSZÁG | 0,79745 | 19 936 250 | 2 392 350 | 14 354 100 | 2 392 350 | 10 366 850 | 2 392 350 | 7 177 050 | 71 771 | 4 784 700 | |
| DÁNIA | 1,98045 | 49 511 250 | 5 941 350 | 35 648 100 | 5 941 350 | 25 745 850 | 5 941 350 | 17 824 050 | 178 241 | 11 882 700 | |
| NÉMETORSZÁG | 20,57980 | 514 495 000 | 61 739 400 | 370 436 400 | 61 739 400 | 267 537 400 | 61 739 400 | 185 218 200 | 1 852 182 | 123 478 800 | |
| ÉSZTORSZÁG | 0,08635 | 2 158 750 | 259 050 | 1 554 300 | 259 050 | 1 122 550 | 259 050 | 777 150 | 7 772 | 518 100 | |
| ÍRORSZÁG | 0,94006 | 23 501 500 | 2 820 180 | 16 921 080 | 2 820 180 | 12 220 780 | 2 820 180 | 8 460 540 | 84 605 | 5 640 360 | |
| GÖRÖGORSZÁG | 1,50735 | 37 683 750 | 4 522 050 | 27 132 300 | 4 522 050 | 19 595 550 | 4 522 050 | 13 566 150 | 135 662 | 9 044 100 | |
| SPANYOLORSZÁG | 7,93248 | 198 312 000 | 23 797 440 | 142 784 640 | 23 797 440 | 103 122 240 | 23 797 440 | 71 392 320 | 713 923 | 47 594 880 | |
| FRANCIAORSZÁG | 17,81269 | 445 317 250 | 53 438 070 | 320 628 420 | 53 438 070 | 231 564 970 | 53 438 070 | 160 314 210 | 1 603 142 | 106 876 140 | |
| HORVÁTORSZÁG | 0,22518 | 5 629 500 | 675 540 | 4 053 240 | 675 540 | 2 927 340 | 675 540 | 2 026 620 | 20 266 | 1 351 080 | |
| OLASZORSZÁG | 12,53009 | 313 252 250 | 37 590 270 | 225 541 620 | 37 590 270 | 162 891 170 | 37 590 270 | 112 770 810 | 1 127 708 | 75 180 540 | |
| CIPRUS | 0,11162 | 2 790 500 | 334 860 | 2 009 160 | 334 860 | 1 451 060 | 334 860 | 1 004 580 | 10 046 | 669 720 | |
| LETTORSZÁG | 0,11612 | 2 903 000 | 348 360 | 2 090 160 | 348 360 | 1 509 560 | 348 360 | 1 045 080 | 10 451 | 696 720 | |
| LITVÁNIA | 0,18077 | 4 519 250 | 542 310 | 3 253 860 | 542 310 | 2 350 010 | 542 310 | 1 626 930 | 16 269 | 1 084 620 | |
| LUXEMBURG | 0,25509 | 6 377 250 | 765 270 | 4 591 620 | 765 270 | 3 316 170 | 765 270 | 2 295 810 | 22 958 | 1 530 540 | |
| MAGYARORSZÁG | 0,61456 | 15 364 000 | 1 843 680 | 11 062 080 | 1 843 680 | 7 989 280 | 1 843 680 | 5 531 040 | 55 310 | 3 687 360 | |
| MÁLTA | 0,03801 | 950 250 | 114 030 | 684 180 | 114 030 | 494 130 | 114 030 | 342 090 | 3 421 | 228 060 | |
| HOLLANDIA | 4,77678 | 119 419 500 | 14 330 340 | 85 982 040 | 14 330 340 | 62 098 140 | 14 330 340 | 42 991 020 | 429 910 | 28 660 680 | |
| AUSZTRIA | 2,39757 | 59 939 250 | 7 192 710 | 43 156 260 | 7 192 710 | 31 168 410 | 7 192 710 | 21 578 130 | 215 781 | 14 385 420 | |
| LENGYELORSZÁG | 2,00734 | 50 183 500 | 6 022 020 | 36 132 120 | 6 022 020 | 26 095 420 | 6 022 020 | 18 066 060 | 180 661 | 12 044 040 | |
| PORTUGÁLIA | 1,19679 | 29 919 750 | 3 590 370 | 21 542 220 | 3 590 370 | 15 558 270 | 3 590 370 | 10 771 110 | 107 711 | 7 180 740 | |
| ROMÁNIA | 0,71815 | 17 953 750 | 2 154 450 | 12 926 700 | 2 154 450 | 9 335 950 | 2 154 450 | 6 463 350 | 64 634 | 4 308 900 | |
| SZLOVÉNIA | 0,22452 | 5 613 000 | 673 560 | 4 041 360 | 673 560 | 2 918 760 | 673 560 | 2 020 680 | 20 207 | 1 347 120 | |
| SZLOVÁKIA | 0,37616 | 9 404 000 | 1 128 480 | 6 770 880 | 1 128 480 | 4 890 080 | 1 128 480 | 3 385 440 | 33 854 | 2 256 960 | |
| FINNORSZÁG | 1,50909 | 37 727 250 | 4 527 270 | 27 163 620 | 4 527 270 | 19 618 170 | 4 527 270 | 13 581 810 | 135 818 | 9 054 540 | |
| SVÉDORSZÁG | 2,93911 | 73 477 750 | 8 817 330 | 52 903 980 | 8 817 330 | 38 208 430 | 8 817 330 | 26 451 990 | 264 520 | 17 634 660 | |
| EGYESÜLT KIRÁLYSÁG | 14,67862 | 366 965 500 | 44 035 860 | 264 215 160 | 44 035 860 | 190 822 060 | 44 035 860 | 132 107 580 | 1 321 076 | 88 071 720 | |
| EU-27 ÉS EGYESÜLT KIRÁLYSÁG ÖSSZESEN | 100,00 | 2 500 000 000 | 300 000 000 | 1 800 000 000 | 300 000 000 | 1 300 000 000 | 300 000 000 | 900 000 000 | 9 000 000 | 600 000 000 | |

⁷ A jelenlegi előrejelzések alapján az EBB 2025 végéig lehívja a 11. EFA teljes rá eső részét.

| | | | | |
|---------------|---------------|---------------|-------------|-------------|
| 2 800 000 000 | 2 100 000 000 | 1 600 000 000 | 909 000 000 | 600 000 000 |
|---------------|---------------|---------------|-------------|-------------|