



Vijeće  
Europske unije

Bruxelles, 7. listopada 2022.  
(OR. en)

13331/22

ACP 112  
FIN 1046  
PTOM 19

#### POP RATNA BILJEŠKA

---

Od: Glavna tajnica Europske komisije, potpisala direktorica Martine DEPREZ

Datum primitka: 7. listopada 2022.

Za: Glavno tajništvo Vijeća

---

Br. dok. Kom.: COM(2022) 499 final

---

Predmet: KOMUNIKACIJA KOMISIJE VIJEĆU Financijski podaci o Europskom razvojnom fondu  
Europski razvojni fond (ERF): predviđanja obveza, plaćanja i doprinosa stranaka Europskog razvojnog fonda za 2022., 2023. i 2024. te neobvezujuća predviđanja za 2025. i 2026.

---

Za delegacije se u prilogu nalazi dokument COM(2022) 499 final.

Priloženo: COM(2022) 499 final



Bruxelles, 7.10.2022.  
COM(2022) 499 final

## **KOMUNIKACIJA KOMISIJE VIJEĆU**

### **Financijski podaci o Europskom razvojnom fondu**

**Europski razvojni fond (ERF): predviđanja obveza, plaćanja i doprinosa stranaka  
Europskog razvojnog fonda za 2022., 2023. i 2024. te neobvezujuća predviđanja za 2025.  
i 2026.**

## 1. PREGOVOR<sup>1</sup>

U skladu s člankom 19. stavkom 2. Uredbe Vijeća (EU) 2018/1877<sup>2</sup> o financijskoj uredbi koja se primjenjuje na 11. europski razvojni fond (dalje u tekstu „Financijska uredba o 11. ERF-u”), Komisija u ovom dokumentu iznosi procjene obveza<sup>3</sup>, plaćanja i doprinosa za razdoblje od 2022. do 2024., uzimajući u obzir predviđanja Europske investicijske banke (EIB).

U ovom se dokumentu utvrđuje financijska provedba ERF-ova (od 9. do 11.) za razdoblje od 2022. do 2024. Nadalje, u dokumentu se iznose neobvezujuće procjene doprinosa stranaka Europskog razvojnog fonda ERF-u za 2025. i 2026.

Stranke Europskog razvojnog fonda izravno uplaćuju sredstva EIB-u za instrumente kojima on upravlja u okviru 9., 10. i 11. ERF-a (Investicijski instrument i subvencije kamatnih stopa).

## 2. UVOD

Komisija i EIB ažurirali su svoje prognoze za 2022., 2023. i 2024. za svaku zemlju afričke, karipske i pacifičke skupine (AKP) te svaku prekomorsku zemlju i područje (PZP). Prognoze plaćanja sastavljene su posebno kako bi se strankama Europskog razvojnog fonda pomoglo da što točnije procijene iznose koje trebaju osigurati u svojim nacionalnim proračunima kako bi se osigurala dovoljna financijska sredstva za ERF i time izbjegli problemi s likvidnošću.

U skladu s člankom 19. stavkom 2. Financijske uredbe o 11. ERF-u nakon najnovijih predviđanja ažurirane su procjene obveza i plaćanja.

U grafikonu u nastavku prikazani su opći trend u bruto obvezama i plaćanjima u razdoblju od 1999. do 2021. te prognoze za razdoblje od 2022. do 2024. (kumulativni iznosi Komisije i EIB-a).

---

<sup>1</sup> U ovom se dokumentu uzimaju u obzir članci 152. i 153. Sporazuma o povlačenju Ujedinjene Kraljevine Velike Britanije i Sjeverne Irske iz Europske unije i Europske zajednice za atomsku energiju, u kojima se navodi da Ujedinjena Kraljevina ostaje sudionica u ERF-u do zaključenja 11. ERF-a i prethodnih nezaključenih ERF-ova; međutim, udio Ujedinjene Kraljevine u opozvanim sredstvima iz projekata u okviru 11. ERF-a ili prethodnih ERF-ova ne smije se ponovno upotrijebiti.

<sup>2</sup> Uredba Vijeća (EU) 2018/1877 od 26. studenoga 2018. o financijskoj uredbi koja se primjenjuje na 11. europski razvojni fond i stavljanju izvan snage Uredbe (EU) 2015/323 (SL L 307, 3.12.2018., str. 1.–21.).

<sup>3</sup> Obveze za sredstva koja proizlaze iz ponovne upotrebe 10. i 11. ERF-a na temelju Odluke Vijeća (EU) 2022/1223 od 12. srpnja 2022. o dodjeli sredstava koja su opozvana iz projekata u okviru 10. i 11. Europskog razvojnog fonda u svrhu financiranja djelovanja za svladavanje krize sigurnosti opskrbe hranom i gospodarskog šoka u afričkim, karipskim i pacifičkim zemljama (AKP) uslijed agresivnog rata Rusije protiv Ukrajine.

## Bruto obveze i plaćanja: trend 1999.-2024. (u milijunima EUR)

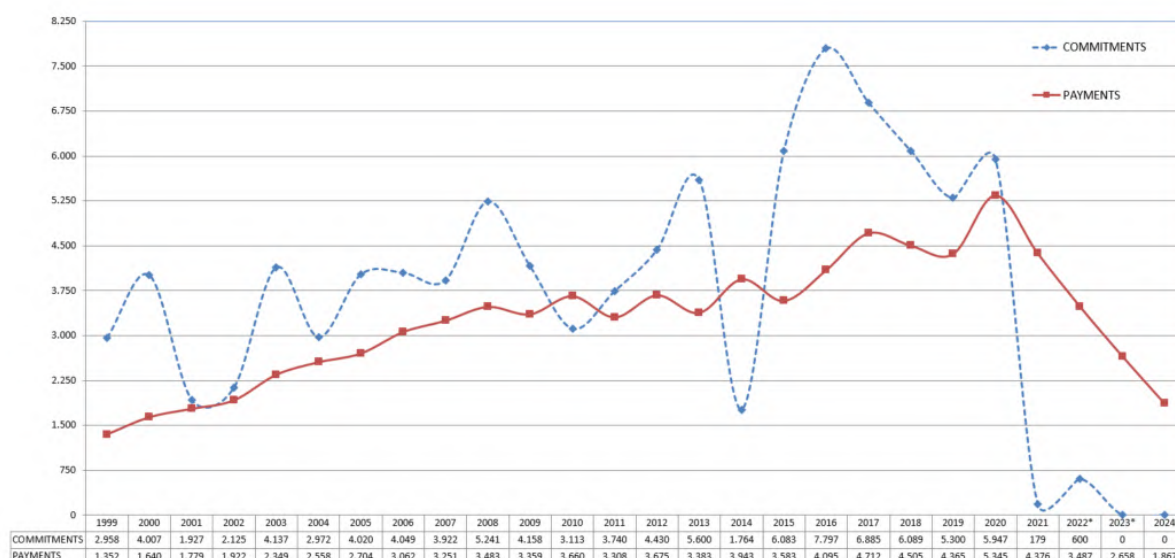

Napomena: Podaci o provedbi europskih razvojnih fondova do 31. prosinca 2021. (obveze i plaćanja) te prognoze za razdoblje 2022.–2024. Klauzula o vremenskom ograničenju valjanosti 11. ERF-a istekla je 31.12.2020. te ne postoje nove obveze osim:

- (1) obveza za sredstva koja proizlaze iz vraćenih sredstava u okviru Investicijskog instrumenta za zemlje AKP-a za operacije u okviru 9., 10. i 11. ERF-a (produljenje Investicijskog instrumenta do 2021. odlukom Vijeća 2020/2233) i
- (2) obveza za sredstva koja proizlaze iz ponovne upotrebe pričuve 10. i 11. ERF-a na temelju Odluke Vijeća (EU) 2022/1223 (str. 147.) u pogledu posebnih mjera za odgovor EU-a za svladavanje krize sigurnosti opskrbe hranom i gospodarskog šoka u afričkim, karipskim i pacifičkim zemljama (AKP) uslijed agresivnog rata Rusije protiv Ukrajine.

### 3. FINANCIJSKA PREDVIĐANJA ZA RAZDOBLJE 2022.–2024. (U MILIJUNIMA EUR)

U sljedećoj tablici prikazane su ažurirane vrijednosti obveza, plaćanja i doprinosa na temelju najnovijih predviđanja Komisije.

Predviđanja za razdoblje 2022.–2024. (*)		2022.	2023.	2024.
Obveze	Komisija(**)	600	0	0
	EIB	0	0	0
	Ukupno	600	0	0
Plaćanja	Komisija	2 500	1 800	1 300
	EIB	987	858	567
	Ukupno	3 487	2 658	1 867
Doprinosi	Komisija (11. ERF)	2 500	1 800	1 300
	EIB (11. ERF)	300	300	300
	Ukupno	2 800	2 100	1 600

\* Bruto iznosi, tj. iznosi prije odbitka opoziva ili povrata/vraćanja sredstava. Taj je pristup u skladu s pristupom koji se upotrebljava za opći proračun EU-a.

\*\* Obveze za sredstva koja proizlaze iz ponovne upotrebe pričuve 10. i 11. ERF-a na temelju Odluke Vijeća (EU) 2022/1223 od 12. srpnja 2022. (str. 147.) u svrhu financiranja djelovanja za svladavanje krize sigurnosti opskrbe hranom i gospodarskog šoka u afričkim, karipskim i pacifičkim zemljama (AKP) uslijed agresivnog rata Rusije protiv Ukrajine.

#### 4. NEOBVEZUJUĆE PROCJENE DOPRINOSA ZA RAZDOBLJE 2025.–2026. (U MILIJUNIMA EUR)

Predviđanja za razdoblje 2025.–2026. (*)		2025.	2026.
Doprinosi	Komisija (11. ERF)	900	600
	EIB (11. ERF) (**)	9	0
	Ukupno	909	600

\*Članak 19. stavak 2. Financijske uredbe o 11. ERF-u (EU 2018/1877): indikativna, neobvezujuća prognoza na temelju statističkog pristupa za očekivane godišnje iznose doprinosa

\*\*Na temelju trenutanih predviđanja EIB će do kraja 2025. aktivirati cijeli svoj udio u 11. ERF-u.

#### 5. PREDVIĐANJA FINANCIJSKE PROVEDBE ZA RAZDOBLJE 2022.–2024.

U Prilogu 1. prikazana su predviđanja obveza, u Prilogu 2. predviđanja plaćanja, a u Prilogu 3. financijska situacija, u usporedbi s prethodnim predviđanjima za razdoblje 2022.–2026.

U Prilogu 4. prikazani su doprinosi za 2023., a u Prilogu 5. doprinosi za 2024., po obroku i po stranci ERF-a. U Prilogu 6. prikazani su godišnji doprinosi za razdoblje 2023.–2026. po stranci ERF-a.

Procjene plaćanja i doprinosa država članica (Komisija) za 2022. i 2023. koje su navedene u Komunikaciji iz lipnja 2022. ostaju nepromijenjene. Naše procjene za godine nakon 2023. potvrđuju trend smanjenja plaćanja.

Kad je riječ o sredstvima za koja nije preuzeta obveza i opozvanim sredstvima iz 9. ERF-a, Komisija predlaže da se u korist 15 država članica EU-a izvrši povrat iznosa od 42,5 milijuna EUR koji je trenutno dostupan u pričuvi 9. ERF-a<sup>4</sup>. Taj će se povrat provesti smanjenjem iznosa koje države članice EU-15 trebaju platiti za prvi obrok 2023. (tj. isti pristup kao i prošle godine). Mogući preostali saldo u pričuvi 9. ERF-a u načelu će se nastaviti vraćati jednom godišnje do potpunog povrata sredstava za koja nije preuzeta obveza ili opozvanih sredstava.

<sup>4</sup> Tim povratom ukupan iznos vraćen u korist 15 država članica EU-a iz Devete pričuve od 2015. dosegnut će 1,9 milijardi EUR.

5.1. Prilog 1.: Predviđanja obveza za razdoblje<sup>5</sup> 2022.–2024. (u milijunima EUR)

	Podaci za 2022.		Podaci za 2023.		Podaci za 2024.	
	Komunikacija iz lipnja 2022.	Komunikacija iz listopada 2022.	Komunikacija iz lipnja 2022.	Komunikacija iz listopada 2022.	Komunikacija iz lipnja 2022.	Komunikacija iz listopada 2022.
Regije						
Istočna i središnja Afrika						
Zapadna i južna Afrika						
Karibi						
Pacifik						
<b>Međuzbroj</b>						
Ostalo						
Posebne mjere za sigurnost opskrbe hranom		600				
Ljudski razvoj, ljudska prava						
EU – Afrika, Instrument mirovne pomoći za Afriku						
Uzajamni fond EU-a za Afriku						
Planet i blagostanje						
Resursi, evaluacija, proces						
GU ECHO, EACEA, GU EAC						
<b>Međuzbroj</b>						
<b>Ukupno Europska komisija</b>	<b>0</b>	<b>600</b>	<b>0</b>	<b>0</b>	<b>0</b>	<b>0</b>
Subvencije iz investicijskog instrumenta (*)		0		0		0
<b>Ukupno EIB</b>	<b>0</b>	<b>0</b>	<b>0</b>	<b>0</b>	<b>0</b>	<b>0</b>
<b>UKUPNO EK+EIB</b>	<b>0</b>	<b>600</b>	<b>0</b>	<b>0</b>	<b>0</b>	<b>0</b>

\* Ukjučujući subvencije za tehničku pomoć i subvencije kamatne stope iz tekućeg ERF-a te isplate potonjih u okviru prethodnih ERF-ova.

	Podaci za 2022.		Podaci za 2023.		Podaci za 2024.	
	Komunikacija iz lipnja 2022.	Komunikacija iz listopada 2022.	Komunikacija iz lipnja 2022.	Komunikacija iz listopada 2022.	Komunikacija iz lipnja 2022.	Komunikacija iz listopada 2022.
Obnovljivi fond investicijskog instrumenta**	0	0		0		0

\*\*Obveza u okviru obnovljivog fonda ne može se izjednačiti s proračunskim obvezama. Stoga se iskazuje zasebno.

<sup>5</sup> Bruto obveze, tj. bez odbitka opoziva.

**5.2. Prilog 2.: Predviđanja plaćanja<sup>6</sup> za razdoblje 2022.–2024. (u milijunima EUR)**

	Podaci za 2022.		Podaci za 2023.		Podaci za 2024.	
	Komunikacija iz lipnja 2022.	Komunikacija iz listopada 2022.	Komunikacija iz lipnja 2022.	Komunikacija iz listopada 2022.	Komunikacija iz lipnja 2022.	Komunikacija iz listopada 2022.
Regije						
Istočna i središnja Afrika	506	425				
Zapadna i južna Afrika	1 003	975				
Karibi	156	115				
Pacifik	84	79				
Međuzbroj*	1 749	1 594				
Ostalo						
Posebne mjere za sigurnost opskrbe hranom		211				
Ljudski razvoj, ljudska prava	60	46				
EU – Afrika, Instrument mirovne pomoći za Afriku	95	97				
Uzajamni fond EU-a za Afriku	331	318				
Planet i blagostanje	198	175				
Resursi, evaluacija, proces	52	51				
GU ECHO, EACEA, GU EAC	15	8				
Međuzbroj*	751	906				
<b>Ukupno Europska komisija*</b>	<b>2 500</b>	<b>2 500</b>	<b>1 800</b>	<b>1 800</b>		<b>1 300</b>
Subvencije iz investicijskog instrumenta (**)	233	233	208	208		151
<b>Ukupno EIB***</b>	<b>233</b>	<b>233</b>	<b>208</b>	<b>208</b>		<b>151</b>
<b>UKUPNO Europska komisija + EIB*</b>	<b>2 733</b>	<b>2 733</b>	<b>2 008</b>	<b>2 008</b>		<b>1 451</b>

\* Zbroj pojedinačnih zaokruženih iznosa može se zbog zaokruživanja neznatno razlikovati od odgovarajućih ukupnih iznosa.

\*\* Uključujući subvencije za tehničku pomoć i subvencije kamatne stope iz tekućeg ERF-a te isplate potonjih u okviru prethodnih ERF-ova.

	Podaci za 2022.		Podaci za 2023.		Podaci za 2024.	
	Komunikacija iz lipnja 2022.	Komunikacija iz listopada 2022.	Komunikacija iz lipnja 2022.	Komunikacija iz listopada 2022.	Komunikacija iz lipnja 2022.	Komunikacija iz listopada 2022.
Obnovljivi fond investicijskog instrumenta***	754	754	650	650		416

<sup>6</sup> Bruto plaćanja, tj. bez odbitka povrata.

**5.3. Prilog 3.: Financijska predviđanja za razdoblje 2022.–2024. i neobvezujuće procjene za razdoblje 2025.–2026. (u milijunima EUR)**

		Komunikacija iz lipnja 2022. <sup>1</sup>			Komunikacija iz listopada 2022. <sup>1</sup>		
		Komisija	EIB	UKUPNO	Komisija	EIB	UKUPNO
	<b>Stanje 31.12.2021.<sup>4</sup></b>	<b>994</b>	<b>472</b>	<b>1 467</b>	<b>994</b>	<b>472</b>	<b>1 467</b>
2022.	<b>Doprinosi država članica i Ujedinjene Kraljevine za 2022.:</b>	<b>2 500</b>	<b>300</b>	<b>2 800</b>	<b>2 500</b>	<b>300</b>	<b>2 800</b>
	<i>1. obrok</i>	1 100	100	1 200	1 100	100	1 200
	<i>2. obrok</i>	800	100	900	800	100	900
	<i>3. obrok</i>	600	100	700	600	100	700
	Vraćena sredstva <sup>2</sup>		348	348		348	348
	Doprinosi i prilagodbe za 2022. primljeni 2021.	– 156		– 156	– 156		– 156
	Povrati, kamate i prilagodbe	40		40	40		40
	Povrat 9. ERF-a	– 43		– 43	– 43		– 43
	Ukupna plaćanja <sup>3</sup>	– 2 500	– 987	– 3 487	– 2 500	– 987	– 3 487
	<b>Stanje 31.12.2022.<sup>4</sup></b>	<b>835</b>	<b>133</b>	<b>969</b>	<b>835</b>	<b>133</b>	<b>969</b>
2023.	<b>Doprinosi država članica i Ujedinjene Kraljevine za 2023.:</b>	<b>1 800</b>	<b>300</b>	<b>2 100</b>	<b>1 800</b>	<b>300</b>	<b>2 100</b>
	<i>1. obrok</i>				750	100	850
	<i>2. obrok</i>				650	100	750
	<i>3. obrok</i>				400	100	500
	Vraćena sredstva <sup>2</sup>		384	384		384	384
	Doprinosi i prilagodbe za 2023. primljeni 2022.				30		30
	Povrati, kamate i prilagodbe				–42,5		–42,5
	Povrat 9. ERF-a						
	Ukupna plaćanja <sup>3</sup>	– 1 800	– 858	– 2 658	– 1 800	– 858	– 2 658
	<b>Stanje 31.12.2023.<sup>4</sup></b>	<b>835</b>	<b>– 41<sup>6</sup></b>	<b>795</b>	<b>823</b>	<b>– 41<sup>6</sup></b>	<b>782</b>
2024.	<b>Doprinosi država članica i Ujedinjene Kraljevine za 2024.:</b>	<b>1 500</b>	<b>300</b>	<b>1 800</b>	<b>1 300</b>	<b>300</b>	<b>1 600</b>
	<i>1. obrok</i>				600	100	700
	<i>2. obrok</i>				400	100	500
	<i>3. obrok</i>				300	100	400
	Vraćena sredstva <sup>2</sup>					381	381
	Doprinosi i prilagodbe za 2024. primljeni 2023.						
	Povrati, kamate i prilagodbe						
	Povrat 9. ERF-a						
	Ukupna plaćanja <sup>3</sup>				– 1 300	–567	– 1 867
	<b>Stanje 31.12.2024.<sup>4</sup></b>				<b>823</b>	<b>73</b>	<b>896</b>
2025.	<b>Doprinosi država članica i Ujedinjene Kraljevine za 2025.<sup>5</sup></b>	<b>900</b>	<b>9</b>	<b>909</b>	<b>900</b>	<b>9</b>	<b>909</b>
2026.	<b>Doprinosi država članica i Ujedinjene Kraljevine za 2026.<sup>5</sup></b>				<b>600</b>	<b>0</b>	<b>600</b>

<sup>1</sup> Sredstva dostupna za operativne svrhe.

<sup>2</sup> Neto otpisa, naknada EIB-a za upravljanje i drugih troškova kao što su razmjene/zaštite od rizika; ne uključuje udio vraćenih sredstava iz Ujedinjene Kraljevine u skladu s člankom 153. Sporazuma o povlačenju ta se sredstva ne smiju ponovno upotrijebiti. Za sve informacije pogledajte financijska izvješća IF-ova.

<sup>3</sup> Uključujući subvencije kamatnih stopa u okviru prethodnih ERF-ova.

<sup>4</sup> U stanja nisu uključena: i. primljena sufinanciranja, ii. sredstva koja je banka primila, a koja još nisu dodijeljena određenoj liniji ERF-a.

<sup>5</sup> Članak 19. stavak 2. točka (d): Financijska uredba: neobvezujuća prognoza na temelju statističkog pristupa za očekivane godišnje doprinose.

<sup>6</sup> Zbog prirode Investicijskog instrumenta za njegov potpun prikaz i detaljan saldo na kraju godine pogledajte financijske izvještaje za taj instrument.

#### 5.4. Prilog 4.: Doprinosi država članica i Ujedinjene Kraljevine za 2023. (u EUR)

DRŽAVE ČLANICE I UJEDINJENA KRALJEVINA	Ključ za doprinos 11. ERF-u (%)	1. obrok		2. obrok		3. obrok		Ukupno Komisija	Ukupno EIB	Ukupno 2023.
		Komisija 11. ERF	EIB 11. ERF	Komisija 11. ERF	EIB 11. ERF	Komisija 11. ERF	EIB 11. ERF			
BELGIJA	3,24927	24 369 525	3 249 270	21 120 255	3 249 270	12 997 080	3 249 270	58 486 860	9 747 810	68 234 670
BUGARSKA	0,21853	1 638 975	218 530	1 420 445	218 530	874 120	218 530	3 933 540	655 590	4 589 130
ČEŠKA	0,79745	5 980 875	797 450	5 183 425	797 450	3 189 800	797 450	14 354 100	2 392 350	16 746 450
DANSKA	1,98045	14 853 375	1 980 450	12 872 925	1 980 450	7 921 800	1 980 450	35 648 100	5 941 350	41 589 450
NJEMAČKA	20,57980	154 348 500	20 579 800	133 768 700	20 579 800	82 319 200	20 579 800	370 436 400	61 739 400	432 175 800
ESTONIJA	0,08635	647 625	86 350	561 275	86 350	345 400	86 350	1 554 300	259 050	1 813 350
IRSKA	0,94006	7 050 450	940 060	6 110 390	940 060	3 760 240	940 060	16 921 080	2 820 180	19 741 260
GRČKA	1,50735	11 305 125	1 507 350	9 797 775	1 507 350	6 029 400	1 507 350	27 132 300	4 522 050	31 654 350
ŠPANJOLSKA	7,93248	59 493 600	7 932 480	51 561 120	7 932 480	31 729 920	7 932 480	142 784 640	23 797 440	166 582 080
FRANCUSKA	17,81269	133 595 175	17 812 690	115 782 485	17 812 690	71 250 760	17 812 690	320 628 420	53 438 070	374 066 490
HRVATSKA	0,22518	1 688 850	225 180	1 463 670	225 180	900 720	225 180	4 053 240	675 540	4 728 780
ITALIJA	12,53009	93 975 675	12 530 090	81 445 585	12 530 090	50 120 360	12 530 090	225 541 620	37 590 270	263 131 890
CIPAR	0,11162	837 150	111 620	725 530	111 620	446 480	111 620	2 009 160	334 860	2 344 020
LATVIJA	0,11612	870 900	116 120	754 780	116 120	464 480	116 120	2 090 160	348 360	2 438 520
LITVA	0,18077	1 355 775	180 770	1 175 005	180 770	723 080	180 770	3 253 860	542 310	3 796 170
LUKSEMBURG	0,25509	1 913 175	255 090	1 658 085	255 090	1 020 360	255 090	4 591 620	765 270	5 356 890
MAĐARSKA	0,61456	4 609 200	614 560	3 994 640	614 560	2 458 240	614 560	11 062 080	1 843 680	12 905 760
MALTA	0,03801	285 075	38 010	247 065	38 010	152 040	38 010	684 180	114 030	798 210
NIZOZEMSKA	4,77678	35 825 850	4 776 780	31 049 070	4 776 780	19 107 120	4 776 780	85 982 040	14 330 340	100 312 380
AUSTRIJA	2,39757	17 981 775	2 397 570	15 584 205	2 397 570	9 590 280	2 397 570	43 156 260	7 192 710	50 348 970
POLJSKA	2,00734	15 055 050	2 007 340	13 047 710	2 007 340	8 029 360	2 007 340	36 132 120	6 022 020	42 154 140
PORTUGAL	1,19679	8 975 925	1 196 790	7 779 135	1 196 790	4 787 160	1 196 790	21 542 220	3 590 370	25 132 590
RUMUNJSKA	0,71815	5 386 125	718 150	4 667 975	718 150	2 872 600	718 150	12 926 700	2 154 450	15 081 150
SLOVENIJA	0,22452	1 683 900	224 520	1 459 380	224 520	898 080	224 520	4 041 360	673 560	4 714 920
SLOVAČKA	0,37616	2 821 200	376 160	2 445 040	376 160	1 504 640	376 160	6 770 880	1 128 480	7 899 360
FINSKA	1,50909	11 318 175	1 509 090	9 809 085	1 509 090	6 036 360	1 509 090	27 163 620	4 527 270	31 690 890
ŠVEDSKA	2,93911	22 043 325	2 939 110	19 104 215	2 939 110	11 756 440	2 939 110	52 903 980	8 817 330	61 721 310
UJEDINJENA KRALJEVINA	14,67862	110 089 650	14 678 620	95 411 030	14 678 620	58 714 480	14 678 620	264 215 160	44 035 860	308 251 020
<b>UKUPNO EU- 27 I UJEDINJENA KRALJEVINA</b>	<b>100,00</b>	<b>750 000 000</b>	<b>100 000 000</b>	<b>650 000 000</b>	<b>100 000 000</b>	<b>400 000 000</b>	<b>100 000 000</b>	<b>1 800 000 000</b>	<b>300 000 000</b>	<b>2 100 000 000</b>

### 5.5. Prilog 5.: Doprinosi država članica i Ujedinjene Kraljevine za 2024. (u EUR)

DRŽAVE ČLANICE I UJEDINJENA KRALJEVINA	Ključ za doprinos 11. ERF-u (%)	1. obrok		2. obrok		3. obrok		Ukupno Komisija	Ukupno EIB	Ukupno 2024.
		Komisija 11. ERF	EIB 11. ERF	Komisija 11. ERF	EIB 11. ERF	Komisija 11. ERF	EIB 11. ERF			
BELGIJA	3,24927	19 495 620	3 249 270	12 997 080	3 249 270	9 747 810	3 249 270	42 240 510	9 747 810	51 988 320
BUGARSKA	0,21853	1 311 180	218 530	874 120	218 530	655 590	218 530	2 840 890	655 590	3 496 480
ČEŠKA	0,79745	4 784 700	797 450	3 189 800	797 450	2 392 350	797 450	10 366 850	2 392 350	12 759 200
DANSKA	1,98045	11 882 700	1 980 450	7 921 800	1 980 450	5 941 350	1 980 450	25 745 850	5 941 350	31 687 200
NJEMAČKA	20,57980	123 478 800	20 579 800	82 319 200	20 579 800	61 739 400	20 579 800	267 537 400	61 739 400	329 276 800
ESTONIJA	0,08635	518 100	86 350	345 400	86 350	259 050	86 350	1 122 550	259 050	1 381 600
IRSKA	0,94006	5 640 360	940 060	3 760 240	940 060	2 820 180	940 060	12 220 780	2 820 180	15 040 960
GRČKA	1,50735	9 044 100	1 507 350	6 029 400	1 507 350	4 522 050	1 507 350	19 595 550	4 522 050	24 117 600
ŠPANJOLSKA	7,93248	47 594 880	7 932 480	31 729 920	7 932 480	23 797 440	7 932 480	103 122 240	23 797 440	126 919 680
FRANCUSKA	17,81269	106 876 140	17 812 690	71 250 760	17 812 690	53 438 070	17 812 690	231 564 970	53 438 070	285 003 040
HRVATSKA	0,22518	1 351 080	225 180	900 720	225 180	675 540	225 180	2 927 340	675 540	3 602 880
ITALIJA	12,53009	75 180 540	12 530 090	50 120 360	12 530 090	37 590 270	12 530 090	162 891 170	37 590 270	200 481 440
CIPAR	0,11162	669 720	111 620	446 480	111 620	334 860	111 620	1 451 060	334 860	1 785 920
LATVIJA	0,11612	696 720	116 120	464 480	116 120	348 360	116 120	1 509 560	348 360	1 857 920
LITVA	0,18077	1 084 620	180 770	723 080	180 770	542 310	180 770	2 350 010	542 310	2 892 320
LUKSEMBURG	0,25509	1 530 540	255 090	1 020 360	255 090	765 270	255 090	3 316 170	765 270	4 081 440
MAĐARSKA	0,61456	3 687 360	614 560	2 458 240	614 560	1 843 680	614 560	7 989 280	1 843 680	9 832 960
MALTA	0,03801	228 060	38 010	152 040	38 010	114 030	38 010	494 130	114 030	608 160
NIZOZEMSKA	4,77678	28 660 680	4 776 780	19 107 120	4 776 780	14 330 340	4 776 780	62 098 140	14 330 340	76 428 480
AUSTRIJA	2,39757	14 385 420	2 397 570	9 590 280	2 397 570	7 192 710	2 397 570	31 168 410	7 192 710	38 361 120
POLJSKA	2,00734	12 044 040	2 007 340	8 029 360	2 007 340	6 022 020	2 007 340	26 095 420	6 022 020	32 117 440
PORTUGAL	1,19679	7 180 740	1 196 790	4 787 160	1 196 790	3 590 370	1 196 790	15 558 270	3 590 370	19 148 640
RUMUNJSKA	0,71815	4 308 900	718 150	2 872 600	718 150	2 154 450	718 150	9 335 950	2 154 450	11 490 400
SLOVENIJA	0,22452	1 347 120	224 520	898 080	224 520	673 560	224 520	2 918 760	673 560	3 592 320
SLOVAČKA	0,37616	2 256 960	376 160	1 504 640	376 160	1 128 480	376 160	4 890 080	1 128 480	6 018 560
FINSKA	1,50909	9 054 540	1 509 090	6 036 360	1 509 090	4 527 270	1 509 090	19 618 170	4 527 270	24 145 440
ŠVEDSKA	2,93911	17 634 660	2 939 110	11 756 440	2 939 110	8 817 330	2 939 110	38 208 430	8 817 330	47 025 760
UJEDINJENA KRALJEVINA	14,67862	88 071 720	14 678 620	58 714 480	14 678 620	44 035 860	14 678 620	190 822 060	44 035 860	234 857 920
<b>UKUPNO EU- 27 I UJEDINJENA KRALJEVINA</b>	<b>100,00</b>	<b>600 000 000</b>	<b>100 000 000</b>	<b>400 000 000</b>	<b>100 000 000</b>	<b>300 000 000</b>	<b>100 000 000</b>	<b>1 300 000 000</b>	<b>300 000 000</b>	<b>1 600 000 000</b>

## 5.6. Prilog 6.: Doprinosi država članica i Ujedinjene Kraljevine za razdoblje 2022.–2026. (u EUR)

DRŽAVE ČLANICE I UJEDINJENA KRALJEVINA	Ključ za doprinos 11. ERF- u (%)	2022.		2023.		2024.		2025.		2026.	
		Komisija	EIB	Komisija	EIB	Komisija	EIB	Komisija	EIB	Komisija	EIB <sup>7</sup>
		11. ERF	11. ERF	11. ERF	11. ERF	11. ERF	11. ERF	11. ERF	11. ERF	11. ERF	11. ERF
BELGIJA	3,24927	81 231 750	9 747 810	58 486 860	9 747 810	42 240 510	9 747 810	29 243 430	292 434	19 495 620	
BUGARSKA	0,21853	5 463 250	655 590	3 933 540	655 590	2 840 890	655 590	1 966 770	19 668	1 311 180	
ČEŠKA	0,79745	19 936 250	2 392 350	14 354 100	2 392 350	10 366 850	2 392 350	7 177 050	71 771	4 784 700	
DANSKA	1,98045	49 511 250	5 941 350	35 648 100	5 941 350	25 745 850	5 941 350	17 824 050	178 241	11 882 700	
NJEMAČKA	20,57980	514 495 000	61 739 400	370 436 400	61 739 400	267 537 400	61 739 400	185 218 200	1 852 182	123 478 800	
ESTONIJA	0,08635	2 158 750	259 050	1 554 300	259 050	1 122 550	259 050	777 150	7 772	518 100	
IRSKA	0,94006	23 501 500	2 820 180	16 921 080	2 820 180	12 220 780	2 820 180	8 460 540	84 605	5 640 360	
GRČKA	1,50735	37 683 750	4 522 050	27 132 300	4 522 050	19 595 550	4 522 050	13 566 150	135 662	9 044 100	
ŠPANJOLSKA	7,93248	198 312 000	23 797 440	142 784 640	23 797 440	103 122 240	23 797 440	71 392 320	713 923	47 594 880	
FRANCUSKA	17,81269	445 317 250	53 438 070	320 628 420	53 438 070	231 564 970	53 438 070	160 314 210	1 603 142	106 876 140	
HRVATSKA	0,22518	5 629 500	675 540	4 053 240	675 540	2 927 340	675 540	2 026 620	20 266	1 351 080	
ITALIJA	12,53009	313 252 250	37 590 270	225 541 620	37 590 270	162 891 170	37 590 270	112 770 810	1 127 708	75 180 540	
CIPAR	0,11162	2 790 500	334 860	2 009 160	334 860	1 451 060	334 860	1 004 580	10 046	669 720	
LATVIJA	0,11612	2 903 000	348 360	2 090 160	348 360	1 509 560	348 360	1 045 080	10 451	696 720	
LITVA	0,18077	4 519 250	542 310	3 253 860	542 310	2 350 010	542 310	1 626 930	16 269	1 084 620	
LUKSEMBURG	0,25509	6 377 250	765 270	4 591 620	765 270	3 316 170	765 270	2 295 810	22 958	1 530 540	
MAĐARSKA	0,61456	15 364 000	1 843 680	11 062 080	1 843 680	7 989 280	1 843 680	5 531 040	55 310	3 687 360	
MALTA	0,03801	950 250	114 030	684 180	114 030	494 130	114 030	342 090	3 421	228 060	
NIZOZEMSKA	4,77678	119 419 500	14 330 340	85 982 040	14 330 340	62 098 140	14 330 340	42 991 020	429 910	28 660 680	
AUSTRIJA	2,39757	59 939 250	7 192 710	43 156 260	7 192 710	31 168 410	7 192 710	21 578 130	215 781	14 385 420	
POLJSKA	2,00734	50 183 500	6 022 020	36 132 120	6 022 020	26 095 420	6 022 020	18 066 060	180 661	12 044 040	
PORTUGAL	1,19679	29 919 750	3 590 370	21 542 220	3 590 370	15 558 270	3 590 370	10 771 110	107 711	7 180 740	
RUMUNJSKA	0,71815	17 953 750	2 154 450	12 926 700	2 154 450	9 335 950	2 154 450	6 463 350	64 634	4 308 900	
SLOVENIJA	0,22452	5 613 000	673 560	4 041 360	673 560	2 918 760	673 560	2 020 680	20 207	1 347 120	
SLOVAČKA	0,37616	9 404 000	1 128 480	6 770 880	1 128 480	4 890 080	1 128 480	3 385 440	33 854	2 256 960	
FINSKA	1,50909	37 727 250	4 527 270	27 163 620	4 527 270	19 618 170	4 527 270	13 581 810	135 818	9 054 540	
ŠVEDSKA	2,93911	73 477 750	8 817 330	52 903 980	8 817 330	38 208 430	8 817 330	26 451 990	264 520	17 634 660	
UJEDINJENA KRALJEVINA	14,67862	366 965 500	44 035 860	264 215 160	44 035 860	190 822 060	44 035 860	132 107 580	1 321 076	88 071 720	
<b>UKUPNO EU-27 I UJEDINJENA KRALJEVINA</b>	<b>100,00</b>	<b>2 500 000 000</b>	<b>300 000 000</b>	<b>1 800 000 000</b>	<b>300 000 000</b>	<b>1 300 000 000</b>	<b>300 000 000</b>	<b>900 000 000</b>	<b>9 000 000</b>	<b>600 000 000</b>	
		<b>2 800 000 000</b>		<b>2 100 000 000</b>		<b>1 600 000 000</b>		<b>909 000 000</b>		<b>600 000 000</b>	

<sup>7</sup> Na temelju trenutnih predviđanja EIB će do kraja 2025. aktivirati cijeli svoj udio u 11. ERF-u.