

Brussell, 25 ta' April 2019
(OR. en)

8412/19

**Fajl Interistituzzjonali:
2016/0074(COD)**

**CODEC 888
PECHE 179
PE 154**

NOTA TA' INFORMAZZJONI

minn:	Segretarjat Ġenerali tal-Kunsill
lil:	Kumitat tar-Rappreżentanti Permanenti/Kunsill
Suġġett:	Proposta għal REGOLAMENT TAL-PARLAMENT EWROPEW U TAL-KUNSILL dwar il-konservazzjoni ta' riżorsi tas-sajd u l-protezzjoni ta' ekosistemi tal-baħar permezz ta' miżuri tekniċi, li jemenda r-Regolamenti tal-Kunsill (KE) Nru 1967/2006, (KE) Nru 1098/2007 (KE) Nru 1224/2009 u r-Regolamenti (UE) Nru 1343/2011 u (UE) Nru 1380/2013 tal-Parlament Ewropew u tal-Kunsill, u li jħassar ir-Regolamenti tal-Kunsill (KE) Nru 894/97, (KE) Nru 850/98, (KE) Nru 2549/2000, (KE) Nru 254/2002, (KE) Nru 812/2004 u (KE) Nru 2187/2005 - Eżitu tal-ewwel qari tal-Parlament Ewropew (Strasburgu, 15 sat-18 ta' April 2019)

I. INTRODUZZJONI

F'konformità mad-dispożizzjonijiet tal-Artikolu 294 TFUE u d-dikjarazzjoni kongunta dwar arranġamenti prattiċi għall-proċedura ta' kodeċiżjoni¹, saru għadd ta' kuntatti informali bejn il-Kunsill, il-Parlament Ewropew u l-Kummissjoni bil-għan li jintlaħaq qbil dwar dan id-dossier fl-ewwel qari, u b'hekk tiġi evitata l-htieġa għat-tieni qari u l-konċiljazzjoni.

¹ ĠU L 145, 30.6.2007, p. 5.

F'dan il-kuntest, ir-relatur, Alain CADEC (PPE, FR) ippreżenta emenda ta' kompromess (l-emenda 359) għall-proposta għal Regolament, f'isem il-Kumitat għas-Sajd. Kien intlaħaq qbil dwar din l-emenda matul il-kuntatti informali msemmija hawn fuq. Ma tressqet ebda emenda oħra.

II. VOTAZZJONI

Meta vvotat fis-16 ta' April 2019, il-plenarja adottat l-emenda ta' kompromess (l-emenda 359) għall-proposta għal Regolament. Il-proposta tal-Kummissjoni hekk emendata tikkostitwixxi l-pożizzjoni tal-Parlament fl-ewwel qari, li tinsab fir-risoluzzjoni legiſlattiva tiegħu kif tinsab fl-Anness għal dan id-dokument^{2*}.

Il-pożizzjoni tal-Parlament tirrifletti dak li kien intlaħaq qbil dwaru preċedentement bejn l-istituzzjonijiet. Il-Kunsill għandu għalhekk ikun f'pożizzjoni li japprova l-pożizzjoni tal-Parlament.

L-att imbagħad jigi adottat bil-formulazzjoni li tikkorrispondi għall-pożizzjoni tal-Parlament.

² Il-verżjoni tal-pożizzjoni tal-Parlament fir-risoluzzjoni legiſlattiva giet immarkata biex tindika l-bidliet li saru bl-emendi għall-proposta tal-Kummissjoni. Iż-żidiet għat-test tal-Kummissjoni huma enfasizzati ***b'tipa grassa u bil-korsiv***. Is-simbolu "■" jindika test imħassar.

* L-ifformattjar tal-verżjoni MT li ntbagħtet mill-PE ma jikkorrispondix f'kolli mal-Verżjoni EN.

Il-konservazzjoni tar-riżorsi tas-sajd u l-protezzjoni tal-ekosistemi marini permezz ta' miżuri tekniċi *I**

Riżoluzzjoni leġislattiva tal-Parlament Ewropew tas-16 ta' April 2019 dwar il-proposta għal regolament tal-Parlament Ewropew u tal-Kunsill dwar il-konservazzjoni ta' riżorsi tas-sajd u l-protezzjoni ta' ekosistemi tal-baħar permezz ta' miżuri tekniċi, li jemenda r-Regolamenti tal-Kunsill (KE) Nru 1967/2006, (KE) Nru 1098/2007 (KE) Nru 1224/2009 u r-Regolamenti (UE) Nru 1343/2011 u (UE) Nru 1380/2013 tal-Parlament Ewropew u tal-Kunsill, u li jhassar ir-Regolamenti tal-Kunsill (KE) Nru 894/97, (KE) Nru 850/98, (KE) Nru 2549/2000, (KE) Nru 254/2002, (KE) Nru 812/2004 u (KE) Nru 2187/2005 (COM(2016)0134) – C8-0117/2016 – 2016/0074(COD))

(Proċedura leġislattiva ordinarja: l-ewwel qari)

Il-Parlament Ewropew,

- wara li kkunsidra l-proposta tal-Kummissjoni lill-Parlament Ewropew u lill-Kunsill (COM(2016)0134),
 - wara li kkunsidra l-Artikolu 294(2) u l-Artikolu 43(2) tat-Trattat dwar il-Funzjonament tal-Unjoni Ewropea, skont liema artikoli l-Kummissjoni pprezentat il-proposta lill-Parlament (C8-0117/2016),
 - wara li kkunsidra l-Artikolu 294(3) tat-Trattat dwar il-Funzjonament tal-Unjoni Ewropea,
 - wara li kkunsidra l-opinjoni tal-Kumitat Ekonomiku u Soċjali Ewropew tat-13 ta' Lulju 2016¹,
 - wara li kkunsidra l-opinjoni tal-Kumitat tar-Regjuni tat-8 ta' Diċembru 2016²,
 - wara li kkunsidra l-ftehim proviżorju approvat mill-kumitat responsabbli fis-sens tal-Artikolu 69f(4) tar-Regoli ta' Proċedura tiegħu u l-impenn meħud mir-rappreżentant tal-Kunsill, permezz tal-ittra tat-22 ta' Frar 2019, li japprova l-pożizzjoni tal-Parlament, skont l-Artikolu 294(4) tat-Trattat dwar il-Funzjonament tal-Unjoni Ewropea,
 - wara li kkunsidra l-Artikolu 59 tar-Regoli ta' Proċedura tiegħu,
 - wara li kkunsidra r-rapport tal-Kumitat għas-Sajd u l-opinjoni tal-Kumitat għall-Ambjent, is-Saħħa Pubblika u s-Sikurezza tal-Ikel (A8-0381/2017).
1. Jadotta l-pożizzjoni fl-ewwel qari li tidher hawn taht²;
 2. Jitlob lill-Kummissjoni biex terga' tirreferi l-kwistjoni lill-Parlament jekk tibdel il-proposta

¹ ĠU C 389 21.10.2016, p. 67.

² ĠU C 185, 9.6.2017, p. 82.

² Din il-pożizzjoni tissostitwixxi l-emendi adottati fis-16 ta' Jannar 2018 (Testi adottati, P8_TA(2018)0003).

tagħha, temendaha b'mod sustanzjali jew ikollha l-ħsieb li temendaha b'mod sustanzjali;

3. Jagħti istruzzjonijiet lill-President tiegħu biex jgħaddi l-pozizzjoni tal-Parlament lill-Kunsill u lill-Kummissjoni kif ukoll lill-parlamenti nazzjonali.

Pozizzjoni tal-Parlament Ewropew adottata fl-ewwel qari fis-16 ta' April 2019 bil-hsieb tal-adozzjoni tar-Regolament (UE) 2019/... tal-Parlament Ewropew u tal-Kunsill dwar il-konservazzjoni ta' rizorsi tas-sajd u l-protezzjoni ta' ekosistemi tal-baħar permezz ta' miżuri tekniċi, li jemenda r-Regolamenti tal-Kunsill (KE) Nru 1967/2006, (KE) Nru 1224/2009 u r-Regolamenti (UE) Nru 1380/2013, (UE) 2016/1139, (UE) 2018/973, (UE) 2019/472 u (UE) Nru 2019/ ...⁺⁺ tal-Parlament Ewropew u tal-Kunsill, u li jhassar ir-Regolamenti tal-Kunsill (KE) Nru 894/97, (KE) Nru 850/98, (KE) Nru 2549/2000, (KE) Nru 254/2002, (KE) Nru 812/2004 u (KE) Nru 2187/2005

IL-PARLAMENT EWROPEW U L-KUNSILL TAL-UNJONI EWROPEA,

Wara li kkunsidraw it-Trattat dwar il-Funzjonament tal-Unjoni Ewropea, u b'mod partikolari l-Artikolu 43(2) tiegħu,

Wara li kkunsidraw il-proposta mill-Kummissjoni Ewropea,

Wara li l-abbozz tal-att leġislattiv intbagħat lill-parlamenti nazzjonali,

Wara li kkunsidraw l-opinjoni tal-Kumitat Ekonomiku u Soċjali Ewropew¹,

Wara li kkunsidraw l-opinjoni tal-Kumitat tar-Regġuni²,

Filwaqt li jaġixxu skont il-proċedura leġislattiva ordinarja³,

⁺⁺ ĠU: dahħal in-numru tar-Regolament adottat fil-proċedura *PE-CONS 32/19 - 2018/0050* (COD) (MAP tal-Punent tal-Mediterran).

¹ ĠU C 389, 21.10.2016, p. 67.

² ĠU C 185, 9.6.2017, p. 82.

³ Pozizzjoni tal-Parlament Ewropew tas-16 ta' April 2019.

Billi:

- (1) Ir-Regolament (UE) Nru 1380/2013 tal-Parlament Ewropew u tal-Kunsill¹ jistabbilixxi Politika Komuni tas-Sajd (PKS) għall-konservazzjoni u l-isfruttar sostenibbli ta' riżorsi tas-sajd.
- (2) Il-miżuri tekniċi huma għodod biex jappoġġaw l-implimentazzjoni tal-PKS. Madankollu, evalwazzjoni tal-istruttura regolatorja attwali relattivament għall-miżuri tekniċi wriet li din aktarx mhijiex ser tilhaq l-objettivi tal-PKS u għandu jittiehed approċċ ġdid sabiex tiżdied l-effettività tal-miżuri tekniċi, b'enfasi fuq l-adattament tal-istruttura tal-governanza.
- (3) Hemm bżonn jiġi żviluppat qafas għar-regolamentazzjoni tal-miżuri tekniċi. Dak il-qafas għandu, minn naħa waħda, jistabbilixxi regoli ġenerali li jkunu meħtieġa japplikaw fl-ilmijiet tal-Unjoni kollha u, min-naħa l-oħra, jipprevedi l-adozzjoni ta' miżuri tekniċi li jikkunsidraw l-ispeċifitàjiet reġjonali tas-sajd permezz tal-proċess ta' reġjonalizzazzjoni introdott mir-Regolament (UE) Nru 1380/2013.
- (4) Il-qafas jenħtieġ li jkopri l-qbid u l-ħatt l-art ta' riżorsi tas-sajd kif ukoll it-tħaddim tal-irkaptu tas-sajd u l-interazzjoni tal-attivitajiet tas-sajd mal-ekosistemi tal-baħar.

¹ Regolament (UE) Nru 1380/2013 tal-Parlament Ewropew u tal-Kunsill tal-11 ta' Dicembru 2013 dwar il-Politika Komuni tas-Sajd, li jemenda r-Regolamenti tal-Kunsill (KE) Nru 1954/2003 u (KE) Nru 1224/2009 u li jhassar ir-Regolamenti tal-Kunsill (KE) Nru 2371/2002 u (KE) Nru 639/2004 u d-Deciżjoni tal-Kunsill 2004/585/KE (ĠU L 354, 28.12.2013, p. 22).

- (5) Dan ir-Regolamenti jenhtieg li japplika għal operazzjonijiet tas-sajd imwettqin f'ilmijiet tal-Unjoni minn bastimenti tas-sajd tal-Unjoni u bastimenti tas-sajd ta' pajjiżi terzi, u minn ċittadini tal-Istati Membri – minghajr preġudizzju għar-responsabbiltà ewlenija tal-Istat tal-bandiera – kif ukoll għal bastimenti tas-sajd tal-Unjoni li joperaw f'ilmijiet tal-Unjoni tar-regjuni ultraperiferiċi msemmijin fl-ewwel paragrafu tal-Artikolu 349 tat-Trattat dwar il-Funzjonament tal-Unjoni Ewropea (TFUE). Jenhtieg li dan japplika wkoll, fir-rigward ta' bastimenti tas-sajd tal-Unjoni u ta' ċittadini tal-Istati Membri, f'ilmijiet mhux tal-Unjoni għal miżuri tekniċi adottati għaż-Żona Regulatorja tal-Kummissjoni tas-Sajd tal-Atlantiku tal-Grigal (NEAFC) u ż-Żona tal-Ftehim tal-Kummissjoni Ġenerali għas-Sajd fil-Mediterran (GFCM).
- (6) Fejn ikun rilevanti, il-miżuri tekniċi jenhtieg li japplikaw għas-**sajd** rikreattiv, li jista' jkollu impatt sinifikanti fuq l-istokkijiet tal-ħut u l-ispeċijiet ta' frott tal-baħar bil-qoxra.
- (7) Il-miżuri tekniċi jenhtieg li jikkontribwixxu biex jintlaħqu l-oġettivi tal-PKS li jsir sajd flivelli ta' rendiment sostenibbli massimu, li jitnaqqsu qabdiet mhux mixtieqa u li jiġi eliminat l-iskartar ta' qabdiet, u jikkontribwixxu biex jinkiseb status ambjentali tajjeb kif stipulat fid-Direttiva 2008/56/KE tal-Parlament Ewropew u tal-Kunsill¹.

¹ Direttiva 2008/56/KE tal-Parlament Ewropew u tal-Kunsill tas-17 ta' Ġunju 2008 li tistabbilixxi Qafas għal Azzjoni Komunitarja fil-qasam tal-Politika tal-Ambjent Marin (Direttiva Kwadru dwar l-Istrateġija Marina) (ĠU L 164, 25.6.2008, p. 19).

- (8) Jenhtieg li, b'mod speċifiku, il-miżuri tekniċi *jikkontribwixxu għall*-protezzjoni ta' speċijiet tal-baħar li jkunu għadhom qed jikbru u l-glejjeb permezz ta' rkaptu selettiv u ta' miżuri biex jiġu evitati l-qabdiet mhux mixtieqa. Il-miżuri tekniċi jenhtieg li wkoll jimminimizzaw l-impatti tal-irkaptu tas-sajd fuq l-ekosistemi tal-baħar u b'mod partikolari fuq speċijiet u habitats sensitivi, *inkluż fejn adatt bl-użu ta' incentivi*. Jenhtieg li jikkontribwixxu wkoll biex ikun hemm fis-seħħ miżuri ta' ġestjoni għall-finijiet ta' konformità mal-obbligi skont id-Direttiva tal-Kunsill 92/43/KEE¹ u d-Direttivi 2008/56/KE u 2009/147/KE tal-Parlament Ewropew u tal-Kunsill².
- (9) Sabiex tiġi evalwata l-effettività tal-miżuri tekniċi, jenhtieg li jiġu stabbiliti miri relatati mal-livelli ta' qabdiet mhux mixtieqa, b'mod partikolari qabdiet ta' speċijiet tal-baħar ta' daqsijiet anqas mid-daqsijiet minimi ta' referenza għall-konservazzjoni, mal-livell ta' qabdiet aċċessorji ta' speċijiet sensitivi u mal-għadd ta' habitats ta' qiegħ il-baħar milquta hażin mis-sajd. Jenhtieg li daww il-miri jirriflettu l-oġettivi tal-PKS, il-legislazzjoni ambjentali tal-Unjoni – b'mod partikolari d-Direttiva tal-Kunsill 92/43 u d-Direttiva 2000/60/KE tal-Parlament Ewropew u tal-Kunsill³ – u l-aħjar prassi internazzjonali.
- (10) Sabiex tkun żgurata l-uniformità fir-rigward tal-interpretazzjoni u l-implimentazzjoni tar-regoli tekniċi, jenhtieg li jiġu aġġornati u kkonsolidati d-definizzjonijiet ta' rkaptu tas-sajd u ta' attivitajiet tas-sajd li hemm fir-regolamenti tal-miżuri tekniċi eżistenti.

¹ Direttiva tal-Kunsill 92/43/KEE tal-21 ta' Mejju 1992 dwar il-konservazzjoni tal-habitat naturali u tal-fawna u l-flora selvaġġa (ĠU L 206, 22.7.1992, p. 7).

² Direttiva 2009/147/KE tal-Parlament Ewropew u tal-Kunsill tat-30 ta' Novembru 2009 dwar il-konservazzjoni tal-għasafar selvaġġi (ĠU L 20, 26.1.2010, p. 7).

³ Direttiva 2000/60/KE tal-Parlament Ewropew u tal-Kunsill tat-23 ta' Ottubru 2000 li tistabbilixxi qafas għal azzjoni Komunitarja fil-qasam tal-politika tal-ilma (ĠU L 327, 22.12.2000, p. 1).

- (11) Ċertu rkaptu distruttiv jew metodi distruttivi li jużaw splussivi, veleni, sustanzi stupefaċenti, il-kurrent elettriku, imrietael pnevmatiċi jew strumenti tal-perkussjoni oħrajn, tagħmir irmunkat u hattaġa għall-ħsad tal-qroll aħmar jew tipi oħrajn ta' qroll u speċijiet simili u ċerti ħarpuns għall-qroll jenħtieġ li jkunu pprojbiti. ***Jenħtieġ li ma jkunx permess li tinbiegħ, tintwera jew tkun offruta għall-bejgħ kwalunkwe speċi tal-baħar maqbuda bl-użu ta' tali rkaptu jew tali metodi fejn dawn huma pprojbiti taħt dan ir-Regolament.***
- (12) ***L-użu ta' tkarkir bl-impulsi elettriki jenħtieġ li jibqa' possibbli matul perijodu tranżizzjonali sat-30 ta' Ġunju 2021 u taħt ċerti kondizzjonijiet stretti.***
- (13) Fid-dawl ta' parir mill-Kumitat Xjentifiku, Tekniku u Ekonomiku għas-Sajd (STECF), jenħtieġ li jiġu stabbiliti ċerti regoli komuni li jiddefinixxu r-restrizzjonijiet fuq l-użu tal-irkaptu rmunkat u fuq il-kostruzzjoni tal-manki, biex jipprevjenu milli tiġi żviluppata l-prassi hażina li twassal għal sajd mhux selettiv.
- (14) Sabiex jiġi limitat l-użu tal-għażel tat-tisqif li jista' jistad fuq żoni kbar u li jwassal għal qabdiet sinifikanti ta' speċijiet sensittivi, ir-restrizzjonijiet eżistenti fuq l-użu ta' tali rkaptu tas-sajd għandhom jiġu kkonsolidati.

- (15) Fid-dawl tal-parir tal-STEFC, is-sajd bix-xbieki statiči fid-diviżjonijiet tal-ICES 3a, 6a, 6b, 7b, 7c, 7j u 7k u fis-subżoni tal-ICES 8, 9, 10 u 12 fil-lvant ta' 27° W f'ilmijiet b'fond ta' aktar minn **200** metru, għandu jibqa' pprojbit, biex jiġu protetti l-ispeċijiet sensitivi tal-baħar fond, ***soġġett għal ċerti derogi.***
- (16) Għal ċerti speċijiet ta' hut rari, fosthom ***xi*** speċijiet ta' klieb il-baħar u ta' raj, saħansitra attivit limitata tas-sajd tista' tirriżulta f'riskju serju għall-konservazzjoni tagħhom. Sabiex jiġu protetti speċijiet bħal dawn jenħtieġ li tiġi introdotta projbizzjoni ġenerali tas-sajd għalihom.
- (17) Biex ikunu jistgħu jipproteġu tabilhaqq speċijiet tal-baħar sensitivi bħall-mammiferi tal-baħar, l-għasafar tal-baħar u r-rettili tal-baħar imsemmija fid-Direttivi 92/43/KEE u 2009/147/KE, l-Istati Membri jenħtieġ li jistabbilixxu miżuri ta' mitigazzjoni biex jimminimizzaw u, fejn possibbli, jeliminaw il-qabdiet ta' tali speċijiet bl-irkaptu tas-sajd.
- (18) Sabiex tinghata protezzjoni kontinwa lill-ħabitats tal-baħar sensitivi li jinsabu 'l barra mill-kosti tal-Irlanda, tar-Renju Unit u madwar l-Azores, Madeira u l-Gzejjer Kanarji, kif ukoll ***fiż-Żona Regulatorja tan-NEAFC***, ir-restrizzjonijiet eżistenti fuq l-użu tal-irkaptu tal-qiegħ jenħtieġ li jibqgħu.
- (19) Fejn il-parir xjentifiku jidentifika ħabitats oħrajn bħal dawn, jenħtieġ li tkun possibbli l-introduzzjoni ta' restrizzjonijiet simili biex jipproteġu dawk il-ħabitats.

- (20) Skont ir-Regolament (UE) Nru 1380/2013, jenhtieg li jiġu stabbiliti d-daqsijiet minimi ta' referenza għall-konservazzjoni sabiex jiżguraw il-protezzjoni tal-ħut li għadu qed jikber tal-ispeċijiet tal-baħar u biex jiġu stabbiliti zoni ta' rkupru għall-istokkijiet tal-ħut, kif ukoll biex **jiġu kostitwiti daqsijiet minimi għall-kummerċjalizzazzjoni**.
- (21) Jenhtieg li jiġi definit il-mod li bih għandu jitkejjel id-daqs tal-ispeċi tal-baħar.
-
- (22) Jenhtieg li tkun possibbli **għall-Istati Membri li jwettqu proġetti pilota bil-għan li jexploraw metodi sabiex jevitaw, jimminimizzaw u jeliminaw qabdiet mhux mixtieqa. Fejn ir-riżultati ta' dawk il-proġetti jew** parir xjentifiku jindikaw li hemm qabdiet mhux mixtieqa sinifikanti ■ , l-Istati Membri jenhtieg li **jagħmlu ħilithom biex jistabbilixxu miżuri tekniċi** li jnaqqsu dawn il-qabdiet ■ .
- (23) **Dan ir-Regolament jenhtieg li jistabbilixxi** standards ta' referenza **għal kull baċir tal-baħar**. Dawk l-standards ta' referenza jinkisbu minn miżuri tekniċi eżistenti, u dan filwaqt li jitqiesu l-parir tal-STEFCF u l-opinjoni tal-partijiet ikkonċernati. Jenhtieg li dawk l-standards jikkonsistu f'daqsijiet tal-malja ta' referenza għall-irkaptu rmunkat u għax-xbieki statiči, f'daqsijiet minimi ta' referenza għall-konservazzjoni, f'żoni magħluqa jew ristretti, kif **ukoll** f'miżuri ta' konservazzjoni tan-natura sabiex jimmitigaw **il-qabdiet ta' speċijiet sensittivi** f'ċerti żoni u fi kwalunkwe miżura teknika speċifikament reġjonali oħra eżistenti ■ .
- (24) L-Istati Membri **jenhtieg li jkollhom il-possibbiltà li** jiżviluppaw rakkomandazzjonijiet kongunti għal miżuri tekniċi adegwati li **jvarjaw** minn **dawn** l-standards ta' referenza skont il-proċess ta' reġjonalizzazzjoni stipulat fir-Regolament (UE) Nru 1380/2013, **ibbażati fuq evidenza xjentifika**.

- (25) Tali miżuri tekniċi reġjonali jenħtieg li bħala minimu ***jwasslu għal benefiċċji għall-konservazzjoni tar-riżorsi bijoloġiċi tal-baħar li huma tal-inqas*** ekwivalenti għal dawk derivati mill-istandards ta' referenza, b'***mod partikolari f'***termini ta' mudelli ta' sfruttament u ***l-livell ta'*** protezzjoni ***provduta*** għal speċijiet u ħabitats sensittivi.
- █
- (26) Meta jiżviluppaw rakkomandazzjonijiet kongunti relatati ma' ***karatteristiċi ta'*** rkaptu selettiv skont id-daqs u l-ispeċi bħala alternattivi għad-daqsijiet tal-malja ta' referenza█ jenħtieg li l-gruppi reġjonali tal-Istati Membri jiżguraw li tali miżuri tal-inqas iwasslu għal ***karatteristiċi ta'*** selettività simili jew aħjar mill-irkaptu ta' referenza.
- (27) Meta jiżviluppaw rakkomandazzjonijiet kongunti ***relattivament għal*** █ zoni ristretti█ biex jipproteġu ħut li għadu qed jikber u l-ġlejjeb, fir-rakkomandazzjonijiet kongunti tagħhom il-gruppi reġjonali tal-Istati Membri jenħtieg li jiddefinixxu l-oġġettivi, il-limitu ġeografiku u d-durata tal-għeluq kif ukoll ir-restrizzjonijiet tal-irkaptu u l-arranġamenti dwar il-kontrolli u l-monitoraġġ.
- (28) Meta jiżviluppaw rakkomandazzjonijiet kongunti ***relattivament għal*** █ daqsijiet minimi ta' referenza għall-konservazzjoni █ , il-gruppi reġjonali tal-Istati Membri jenħtieg li jiżguraw li jkun rispettati l-oġġettivi tal-PKS li tiżgura l-protezzjoni taż-żgħar tal-ispeċijiet tal-baħar, filwaqt li jiżguraw li ma tiġi introdotta ebda distorsjoni fis-suq u li ma jinħoloq ebda suq għal speċijiet iżgħar mid-daqsijiet minimi ta' referenza għall-konservazzjoni.

- (29) Permezz tar-reġjonalizzazzjoni jenħtieġ li jithalla lok biex, bħala miżura addizzjonali għall-protezzjoni ta' **speċijiet sensitivi**, ħut li għadu qed jikber jew ġejjeb, tiġi żviluppata l-possibbiltà li jinholqu żoni li jingħalqu f'hin reali, u dan flimkien ma' dispożizzjonijiet dwar meta ż-żona tinbidel. Il-kondizzjonijiet biex jiġu stabbiliti tali żoni, inklużi l-limitu ġeografiku u d-durata tal-għeluq, ki ukoll l-arrangamenti ta' kontroll u ta' monitoraġġ, jenħtieġ li jiġu definiti fir-rakkomandazzjonijiet kongunti rilevanti.
- (30) Fuq il-bażi ta' valutazzjoni tal-impatti tal-irkaptu innovattiv ■ , l-użu, jew l-estensjoni tal-użu, ta' tali irkaptu innovattiv ■ jista' jiġi inkluż bħala alternattiva fir-rakkomandazzjonijiet kongunti tal-gruppi reġjonali tal-Istati Membri. L-użu tal-irkaptu innovattiv jenħtieġ li ma jkunx permess fejn valutazzjoni xjentifika turi li dan iwassal għal impatti negattivi sinifikanti fuq ħabitats **sensitivi** u speċijiet mhux fil-mira.
- (31) Meta **jiżviluppaw rakkomandazzjonijiet kongunti marbuta ■ mal-protezzjoni** ta' speċijiet u ■ ħabitats sensitivi, jenħtieġ li l-gruppi reġjonali tal-Istati Membri **jkunu jistgħu** jiżviluppaw miżuri ta' mitigazzjoni addizzjonali sabiex inaqqsu l-impatti tas-sajd fuq l-ispeċijiet u l-ħabitats sensitivi. Fejn l-evidenza xjentifika turi li hemm theddida serja għall-istatus ta' konservazzjoni ta' speċijiet u ħabitats sensitivi, jenħtieġ li l-Istati Membri jintroduċu restrizzjonijiet addizzjonali fuq il-kostruzzjoni u l-funzjonament ta' ċertu rkaptu jew anke jintroduċu projbizzjoni totali fuq l-użu tiegħu f'żona partikolari. B'mod partikolari tali restrizzjonijiet jistgħu jiġu applikati għall-użu tal-għażel tat-tisqif li f'ċerti żoni wassal għal qabdiet sinifikanti ta' **speċijiet sensitivi**.

- (32) Ir-Regolament (UE) Nru 1380/2013 jippermetti li jiġu stabbiliti pjanijiet temporanji ta' skartar ta' qabdiet għall-implimentazzjoni tal-obbligu ta' hatt l-art, f'każijiet fejn ma jkun hemm ebda pjan pluriennali fis-sehh għaż-żona tas-sajd ikkoncernata. Bħala parti minn dawn il-pjanijiet jenħtieġ li jkunu jistgħu jiġu stabbiliti miżuri tekniċi, marbutin strettament mal-implimentazzjoni tal-obbligu ta' hatt l-art, u li l-għan tagħhom ikun li titkattar is-selettività u jitnaqqsu kemm jista' jkun il-qabdiet mhux mixtieqa.
- (33) *Jenħtieġ li jkun possibbli li jitwettqu proġetti pilota dwar dokumentazzjoni shiha tal-qabdiet u tal-iskartar ta' qabdiet. Tali proġetti jistgħu jinvolvu derogi mir-regoli dwar id-daqsijiet tal-malji stabbiliti f'dan ir-Regolament sakemm dawn jikkontribwixxu biex jintlahqu l-objettivi u l-miri ta' dan ir-Regolament.*
- (34) *Ċerti dispożizzjonijiet dwar miżuri tekniċi adottati mill-NEAFC jenħtieġ li jiġu inklużi f'dan ir-Regolament.*
- (35) Sabiex ma jkunx hemm tfixkil għar-riċerka xjentifika jew ir-ripopolazzjoni jew it-trapjantar **diretti**, il-miżuri tekniċi previsti f'dan ir-Regolament jenħtieġ li ma japplikawx għal operazzjonijiet li jaf ikunu neċessarji għal tali attivitajiet. **B'mod partikolari, fejn l-operazzjonijiet tas-sajd għall-iskopijiet ta' riċerka xjentifika jeżiġu tali deroga mill-miżuri tekniċi taħt dan ir-Regolament, jenħtieġ li huma jkunu soġġetti għal kondizzjonijiet adatti.**

(36) Is-setgħa li tadotta atti f'konformità mal-Artikolu 290 tat-TFUE jenħtiegħ li tiġi ddelegata lill-Kummissjoni fir-rigward tal-adozzjoni ta' *ċerti miżuri fir-rigward tas-sajd rikreattiv, restrizzjonijiet fuq irkaptu rmunkat, speċijiet u habitats sensittivi*, il-lista ta' hut u frott tal-baħar bil-qoxra projbiti minn sajd dirett, *id-definizzjoni ta' sajd dirett, proġetti pilota dwar dokumentazzjoni shiħa tal-qabdi u tal-iskartar ta' qabdi, u miżuri tekniċi bħala parti minn pjanijiet ta' skartar temporanji kif ukoll fir-rigward tad-daqsijiet minimi ta' referenza għall-konservazzjoni, id-daqs tal-malji tax-xbieki, iż-żoni magħluqa u miżuri tekniċi ohra f'ċerti baċiri tal-baħar, miżuri ta' mitigazzjoni għal speċijiet sensittivi u l-lista ta' speċi ta' stokkijiet indikaturi ewlenin*. Huwa partikolarment importanti li l-Kummissjoni twettaq konsultazzjonijiet xierqa matul il-ħidma ta' tnejn tagħha, inkluż fil-livell tal-esperti, u li daww il-konsultazzjonijiet jitwettqu f'konformità mal-prinċipji stipulati fil-Ftehim Interistituzzjonali tat-13 ta' April 2016 dwar it-Tfassil Aħjar tal-Liġijiet¹. B'mod partikolari, biex tiġi żgurata parteċipazzjoni ugwali fit-tnejn tal-atti delegati, il-Parlament Ewropew u l-Kunsill jirċievu d-dokumenti kollha fl-istess ħin li jirċevuhom l-esperti tal-Istati Membri, u l-esperti tagħhom ikollhom aċċess sistematiku għal-laqgħat tal-gruppi tal-esperti tal-Kummissjoni li jittrattaw it-tnejn ta' atti delegati.

¹ ĠU L 123, 12.5.2016, p. 1.

(37) Biex jiġu żgurati kondizzjonijiet uniformi fl-implimentazzjoni tad-dispożizzjonijiet ta' dan ir-Regolament, jenħtieġ li l-Kummissjoni tinghata s-setgħat ta' implimentazzjoni biex tiġi stabbilita l-ispeċifikazzjoni ta' tagħmir biex jitnaqqas it-tkagħbir bl-użu ta', u jissahhaħ, l-irkaptu rmunkat jew biex tiġi limitata l-ħarba tal-qabdiet fil-parti ta' quddiem tal-irkaptu rmunkat; biex tiġi ddefinita l-ispeċifikazzjoni tat-tagħmir ta' selezzjoni imqabba ma' rkaptu ta' referenza definit; sabiex ikunu definiti l-ispeċifikazzjonijiet tat-tkarkir bl-impuls elettriku; biex jiġu definiti r-restrizzjonijiet fuq il-kostruzzjoni tal-irkaptu u biex jiġu definiti l-miżuri ta' kontroll u ta' monitoraġġ li jkunu ser jiġu adottati mill-Istat Membru tal-bandiera; u biex jiġu definiti regoli dwar il-miżuri ta' kontroll u ta' monitoraġġ li jkunu ser jiġu adottati mill-Istat Membru tal-bandiera meta jintuza rkaptu statiku f'fond ta' bejn 200 u 600 metru, dwar il-miżuri ta' kontroll u monitoraġġ li jkunu ser jiġu adottati għal ċerti zoni magħluqa jew ristretti, u dwar il-karatteristiċi tas-sinjali u tal-implimentazzjoni ta' tagħmir użat biex iżommu ċ-ċetaċċi 'l bogħod mix-xbieki statiči u biex jiġu definiti wkoll il-metodi użati biex jimminimizzaw il-qabdiet aċċessorji ta' għasafar tal-baħar, rettili tal-baħar u fkieren tal-baħar. Jenħtieġ li daww is-setgħat ikunu eżerċitati f'konformità mar-Regolament (UE) Nru 182/2011 tal-Parlament Ewropew u tal-Kunsill¹.

¹ Regolament (UE) Nru 182/2011 tal-Parlament Ewropew u tal-Kunsill tas-16 ta' Frar 2011 li jstabbilixxi r-regoli u l-prinċipji ġenerali dwar il-modalitajiet ta' kontroll mill-Istati Membri tal-eżerċizzju mill-Kummissjoni tas-setgħat ta' implimentazzjoni (ĠU L 55, 28.2.2011, p. 13).

- (38) Sal-31 ta' Dicembru 2020, u sussegwentement kull tielet sena, jenhtieg li l-Kummissjoni tirrapporta lill-Parlament Ewropew u lill-Kunsill dwar l-implimentazzjoni ta' dan ir-Regolament, abbaži tal-informazzjoni pprovduta mill-Istati Membri u mill-Kunsilli Konsultattivi rilevanti u wara evalwazzjoni mill-STEFC. Dak ir-rapport jenhtieg li jivvaluta kemm il-mizuri tekniċi fil-livell reġjonali kif ukoll f'dak tal-Unjoni jkunu kkontribwixxew biex jinkisbu l-objettivi u jintlaħqu l-miri ta' dan ir-Regolament.
- (39) *Ghall-ghan ta' dak ir-rapport, jistghu jintużaw indikaturi tas-selettività adegwati, bhall-kunċett xjentifiku tat-tul ta' selettività ottimali (L_{opt}), bhala ghodda ta' referenza ghall-monitoraġġ tal-progress maż-żmien lejn l-objettivi tal-PKS ta' minimizzazzjoni tal-qabdiet mhux mixtieqa. F'dak is-sens, dawk l-indikaturi mhumiex miri vinkolanti, iżda ghodod ta' monitoraġġ li jistghu jinfurmaw deliberazzjonijiet jew deċiżjonijiet fil-livell reġjonali. L-indikaturi, u l-valuri użati ghall-applikazzjoni tagħhom, jenhtieg li jintalbu minn korpi xjentifiċi adatti għal għadd ta' stokkijiet indikaturi ewlenin li jieħdu kont ukoll tas-sajd imħallat u židiet qawwija f'daqqa fir-reklutaġġ . Il-Kummissjoni tista' tinkludi dawn l-indikaturi fir-rapport dwar l-implimentazzjoni ta' dan ir-Regolament. Jenhtieg li l-lista tal-istokkijiet indikaturi ewlenin tinkludi l-ispeċijiet demersali li huma ġestiti mil-limiti ta' qbid, b'kont meħud tal-importanza relattiva tal-hatt l-art, l-iskartar ta' qabdiet u r-rilevanza tal-attività partikolari tas-sajd għal kull baċir tal-baħar.*

- (40) *Ir-rapport tal-Kummissjoni jenhtieg ukoll li jirreferi għall-parir tal-ICES dwar il-progress li jkun sar jew l-impatt tal-irkaptu innovattiv. Jenhtieg li r-rapport jislet konkluzjonijiet dwar il-benefiċċji għal, jew l-effetti negattivi fuq, l-ekosistemi tal-baħar, habitats sensitivi u s-selettività.*
- (41) Abbażi tar-rapport *tal-Kummissjoni*, meta fil-livell reġjonali jkun hemm evidenza li l-objettivi u l-miri ma jkunux intlaħqu, jenhtieg li l-Istati Membri f'dak ir-reġjun jipprezentaw pjan li jistipula l-azzjonijiet korrettivi li jridu jittieħdu sabiex ikun żgurat li dawk l-objettivi u l-miri jistgħu jintlaħqu. Abbażi ta' dak ir-rapport, jenhtieg li l-Kummissjoni tipproponi wkoll lill-Parlament Ewropew u lill-Kunsill kwalunkwe emenda għal dan ir-Regolament li tqis neċessarja.

- (42) Minhabba n-numru u l-importanza tal-emendi li għandhom isiru, jenhtieg li jithassru r-Regolamenti tal-Kunsill (KE) Nru 894/97¹, (KE) Nru 850/98², (KE) Nru 2549/2000³, (KE) Nru 254/2002⁴, (KE) Nru 812/2004⁵ u (KE) Nru 2187/2005⁶.

¹ Regolament tal-Kunsill (KE) Nru 894/97 tad-29 ta' April 1997 li jippreskrivi ċerti miżuri tekniċi għall-konservazzjoni ta' riżorsi tas-sajd (ĠU L 132, 23.5.1997, p. 1).

² Regolament tal-Kunsill (KE) Nru 850/98 tat-30 ta' Marzu 1998 dwar il-konservazzjoni ta' riżorsi tas-sajd permezz ta' miżuri tekniċi għall-protezzjoni ta' zgħar ta' organiżmi tal-baħar (ĠU L 125, 27.4.1998, p. 1).

³ Regolament tal-Kunsill (KE) Nru 2549/2000 tas-17 ta' Novembru 2000 li jistabbilixxi miżuri tekniċi addizzjonali għall-irkuprar tal-istokk tal-bakkaljaw fil-Baħar Irlandiż (Diviżjoni VIIa tal-ICES) (ĠU L 292, 21.11.2000, p. 5).

⁴ Regolament tal-Kunsill (KE) Nru 254/2002 tat-12 ta' Frar 2002 li jistabbilixxi miżuri li għandhom ikunu applikabbli fl-2002 għall-irkupru tal-istokk tal-bakkaljaw fil-Baħar Irlandiż (id-diviżjoni VIIa tal-ICES) (ĠU L 41, 13.2.2002, p. 1).

⁵ Regolament tal-Kunsill (KE) Nru 812/2004 tas-26 ta' April 2004 li jippreskrivi miżuri li jikkonċernaw qabdiet inċidentali ta' ċetaċċi fil-meded (żoni) tas-sajd u jemenda r-Regolament (KE) Nru 88/98 (ĠU L 150, 30.4.2004, p. 12).

⁶ Regolament tal-Kunsill (KE) Nru 2187/2005 tal-21 ta' Diċembru 2005 għall-konservazzjoni ta' riżorsi tas-sajd permezz ta' miżuri tekniċi fil-Baħar Baltiku, fil-Belts u fis-Sound, li jemenda r-Regolament (KE) Nru 1434/98 u jhassar ir-Regolament (KE) Nru 88/98 (ĠU L 349, 31.12.2005, p. 1).

- (43) Ir-Regolamenti tal-Kunsill (KE) Nru 1967/2006¹ u (KE) Nru 1224/2009² u r-Regolament (UE) Nru 1380/2013 tal-Parlament Ewropew u tal-Kunsill jenħtieg li jiġu emendati kif meħtieg.

¹ Regolament tal-Kunsill (KE) Nru 1967/2006 tal-21 ta' Dicembru 2006 dwar miżuri ta' ġestjoni għall-isfruttament sostenibbli ta' riżorsi tas-sajd fil-Baħar Mediterran u li jemenda r-Regolament (KEE) Nru 2847/93 u jhassar ir-Regolament (KE) Nru 1626/94 (ĠU L 409, 30.12.2006, p. 11).

² Regolament tal-Kunsill (KE) Nru 1224/2009 tal-20 ta' Novembru 2009 li jistabbilixxi sistema Komunitarja ta' kontroll għall-iżgurar tal-konformità mar-regoli tal-Politika Komuni tas-Sajd, li jemenda r-Regolamenti (KE) Nru 847/96, (KE) Nru 2371/2002, (KE) Nru 811/2004, (KE) Nru 768/2005, (KE) Nru 2115/2005, (KE) Nru 2166/2005, (KE) Nru 388/2006, (KE) Nru 509/2007, (KE) Nru 676/2007, (KE) Nru 1098/2007, (KE) Nru 1300/2008, (KE) Nru 1342/2008 u li jhassar ir-Regolamenti (KEE) Nru 2847/93, (KE) Nru 1627/94 u (KE) Nru 1966/2006 (ĠU L 343, 22.12.2009, p. 1).

- (44) *Il-Kummissjoni attwalment ghandha s-setgħa li tadotta u temenda miżuri tekniċi fil-livell reġjonali taht ir-Regolamenti (UE) 2016/1139¹, (UE) 2018/973², (UE) 2019/472³ u (UE) Nru 2019/ ...⁴ tal-Parlament Ewropew u tal-Kunsill, li jistabbilixxu pjanijiet pluriennali għall-Baħar Baltiku, il-Baħar tat-Tramuntana, l-Ilmijiet tal-Punent u l-Mediterran tal-Punent. Sabiex jiġi ċċarat il-kamp ta' applikazzjoni tas-setgħat rispettivi, u jkun speċifikat li l-atti delegati adottati skont l-għoti ta' setgħat previsti f'dawk ir-Regolamenti għandhom jikkonformaw ma' ċerti rekwiżiti stabbiliti f'dan ir-Regolament, jenhtieg li dawk ir-Regolamenti jiġu emendati fl-interess taċ-ċertezza legali,*

ADOTTAW DAN IR-REGOLAMENT:

-
- ¹ Regolament (UE) 2016/1139 tal-Parlament Ewropew u tal-Kunsill tas-6 ta' Lulju 2016 li jistabbilixxi pjan pluriennali għall-istokkijiet tal-bakkaljaw, l-aringi u l-laċċ ikhal fil-Baħar Baltiku u s-sajd li jisfrutta dawk l-istokkijiet, li jemenda r-Regolament tal-Kunsill (KE) Nru 2187/2005 u li jirrevoka r-Regolament tal-Kunsill (KE) Nru 1098/2007 (ĠU L 191, 15.7.2016, p. 1).
- ² Regolament (UE) 2018/973 tal-Parlament Ewropew u tal-Kunsill tal-4 ta' Lulju 2018 li jistabbilixxi pjan pluriennali għall-istokkijiet demersali fil-Baħar tat-Tramuntana u s-sajd li jisfrutta dawk l-istokkijiet, li jispeċifika d-dettalji tal-implimentazzjoni tal-obbligu ta' hatt l-art fil-Baħar tat-Tramuntana u li jhassar ir-Regolamenti tal-Kunsill (KE) Nru 676/2007 u (KE) Nru 1342/2008 (ĠU L 179, 16.7.2018, p. 1).
- ³ Regolament (UE) 2019/472 tal-Parlament Ewropew u tal-Kunsill tad-19 ta' Marzu 2019 li jistabbilixxi pjan pluriennali għall-istokkijiet *mistada* fl-Ilmijiet tal-Punent u fl-ilmijiet tal-madwar, u għas-sajd li jisfrutta dawk l-istokkijiet, u li jemenda r-Regolamenti (UE) 2016/1139 u (UE) 2018/973, u li jhassar ir-Regolamenti tal-Kunsill (KE) Nru 811/2004, (KE) Nru 2166/2005, (KE) Nru 388/2006, (KE) Nru 509/2007 u (KE) Nru 1300/2008 (ĠU L 83, 25.3.2019, p. 1).
- ⁴ Regolament (UE) 2019/... tal-Parlament Ewropew u tal-Kunsill ta' ... li jistabbilixxi pjan pluriennali għas-sajd li jisfrutta l-istokkijiet tal-ħut tal-qiegħ fil-Punent tal-Mediterran u li jemenda r-Regolament (UE) Nru 508/2014 (ĠU ...) [ĠU: *dahħal in-numru tar-Regolament adottat fil-proċedura PE-CONS 32/19 - 2018/0050 (COD)*].

KAPITOLU I

DISPOŻIZZJONIJIET ĠENERALI

Artikolu 1

Suġġett

Dan ir-Regolament jistabbilixxi miżuri tekniċi dwar:

- (a) il-qbid u ħatt l-art tar-rizorsi bijoloġiċi tal-baħar; ■
- (b) it-tħaddim tal-irkaptu tas-sajd; u
- (c) l-interazzjoni tal-attivitajiet tas-sajd mal-ekosistemi tal-baħar.

Artikolu 2

Kamp ta' Applikazzjoni

1. Dan ir-Regolament għandu japplika għall-attivitajiet li jsiru minn bastimenti tas-sajd tal-Unjoni u ċittadini tal-Istati Membri, mingħajr preġudizzju għar-responsabbiltà ewlenija tal-Istat tal-bandiera, fiż-żoni tas-sajd imsemmija fl-Artikolu 5 kif ukoll minn bastimenti tas-sajd li jtajru l-bandiera ta' pajjiżi terzi, u li jkunu rreġistrati fihom, meta jistadu fl-ilmijiet tal-Unjoni.
2. L-Artikoli 7, 10, 11 u 12 għandhom japplikaw ukoll għas-sajd rikreattiv. ***F'każijiet fejn is-sajd rikreattiv ikollu impatt sinifikanti f'reġjun partikolari, il-Kummissjoni hija mogħtija s-setgħa li tadotta atti delegati f'konformità mal-Artikolu 15 u f'konformità mal-Artikolu 29 biex temenda dan ir-Regolament billi jiġi previst li d-dispożizzjonijiet rilevanti tal-Artikolu 13 jew il-partijiet A jew C tal-Annessi V sa X ■ japplikaw ukoll għas-sajd rikreattiv.***

3. Soġġett għall-kondizzjonijiet stipulati fl-Artikoli 25 u 26, il-miżuri tekniċi stipulati f'dan ir-Regolament ma għandhomx japplikaw għal attivitajiet tas-sajd li jsiru biss bl-iskop ta':
- (a) investigazzjonijiet xjentifiċi, u
 - (b) ripopolazzjoni jew trapjantar diretti ta' speċijiet tal-baħar.

Artikolu 3

Objettivi

1. Bħala għodod li jappoġġjaw l-implimentazzjoni tal-PKS, il-miżuri tekniċi għandhom jikkontribwixxu għall-objettivi tal-PKS stipulati fid-***dispożizzjonijiet applikabbli tal-Artikolu 2*** tar-Regolament (UE) Nru 1380/2013 .
2. Il-miżuri ***tekniċi*** b'mod partikolari għandhom ***jikkontribwixxu għall-ksib tal-objettivi li ġejjin:***
 - (a) itejbu kemm jista' jkun il-mudelli ta' sfruttament biex jipprovdu protezzjoni għall-ħut li għadu qed jikber jew għall-ġlejjeb tar-riżorsi ***bijoloġiċi tal-baħar***;
 - (b) jiżguraw li l-***qabdiet aċċessorji*** ta' speċijiet tal-baħar ***sensittivi, inklużi dawk*** elenkati fid-Direttivi 92/43/KEE u 2009/147/KE, li jirriżultaw mis-sajd, jitnaqqsu kemm jista' jkun u, fejn possibbli, jiġu eliminati sabiex ma jikkostitwixxux theddida għall-istat ta' konservazzjoni ta' dawn l-ispeċijiet;
 - (c) jiżguraw, ***inkluż bl-użu ta' incentivi adatti***, li l-impatti ambjentali ***negattivi*** tas-sajd fuq il-ħabitats tal-baħar jiġu minimizzati ;

- (d) **għandhom** fis-seħħ miżuri ta' ġestjoni tas-sajd għall-finijiet ta' konformità mad-Direttivi 92/43/KEE, 2000/60/KE, 2008/56/KE, **b'mod partikolari bil-għan li jinkiseb status ambjentali tajjeb f'konformità mal-Artikolu 9(1) ta' dik id-Direttiva**, u 2009/147/KE.

Artikolu 4

Miri

1. Il-miżuri tekniċi għandu jkollhom l-għan li **jiżguraw li**:
 - (a) ■ il-qabdiet ta' speċijiet tal-baħar iżgħar mid-daqs minimu ta' referenza għall-konservazzjoni **jitnaqqsu kemm jista' jkun** f'konformità mal-Artikolu 2(2) ■ tar-Regolament (UE) Nru 1380/2013.
 - (b) ■ il-qabdiet aċċessorji ta' mammiferi tal-baħar, rettili tal-baħar, għasafar tal-baħar u speċijiet oħrajn mhux sfruttati kummerċjalment ma jaqbzux il-livelli previsti fil-leġislazzjoni tal-Unjoni u fi ftehimiet internazzjonali **li huma vinkolanti għall-Unjoni**.
 - (c) ■ l-impatti ambjentali tal-attivitajiet tas-sajd fuq il-ħabitats li jinsabu f'qiegħ il-baħar **jikkonformaw mal-punt (j) tal-Artikolu 2(5) tar-Regolament (UE) Nru 1380/2013**.
2. Il-punt sa fejn ikun **sar progress lejn** dawk il-miri ■ għandu jiġi rieżaminat bħala parti mill-proċess ta' rappurtar stipulat fl-Artikolu 31.

Artikolu 5

Definizzjoni taż-żoni tas-sajd

Ghall-finijiet ta' dan ir-Regolament, ghandhom japplikaw id-definizzjonijiet ġeografici taż-żoni tas-sajd li ġejjin:

- (a) "il-Baħar tat-Tramuntana" tfisser *ilmijiet tal-Unjoni* fid-diviżjonijiet¹ 2a u 3a u s-subżona 4 tal-ICES;
- (b) "il-Baħar Baltiku" *tfisser ilmijiet tal-Unjoni* fid-diviżjonijiet 3b, 3c u 3d tal-ICES;
- (c) "l-ilmijiet tal-Majjistral" tfisser *l-ilmijiet tal-Unjoni* fis-subżoni 5, 6 u 7 tal-ICES;
- (d) "l-ilmijiet tal-Lbiċ" tfisser is-subżoni 8, 9 u 10 tal-ICES (ilmijiet tal-Unjoni) u ż-żoni² CECAF 34.1.1, 34.1.2 u 34.2.0 (ilmijiet tal-Unjoni);
- (e) "il-Baħar Mediterran" tfisser l-ilmijiet marittimi tal-Mediterran lejn il-Lvant mil-linja 5°36' W;

¹ Iż-żoni ICES (Kunsill Internazzjonali għall-Esplorazzjoni tal-Baħar) huma kif iddefiniti fir-Regolament (KE) Nru 218/2009 tal-Parlament Ewropew u tal-Kunsill tal-11 ta' Marzu 2009 dwar il-preżentazzjoni ta' statistiċi ta' qbid nominali mill-Istati Membri li jistadu fil-grigal tal-Atlantiku (ĠU L 87, 31.3.2009, p. 70).

² Iż-żoni CECAF (l-Atlantiku Ċentrali tal-Lvant jew iż-Żona ta' sajd prinċipali 34 tal-FAO) huma kif iddefiniti fir-Regolament (KE) Nru 216/2009 tal-Parlament Ewropew u tal-Kunsill tal-11 ta' Marzu 2009 dwar il-preżentazzjoni ta' statistiċi ta' qbid nominali mill-Istati Membri li jistadu f'ċerti żoni li mhumiex fl-Atlantiku tat-Tramuntana (ĠU L 87, 31.3.2009, p. 1).

- (f) "il-Baħar l-Iswed" tfisser l-ilmijiet tas-subżona ġeografika 29 GFCM kif definiti fl-Anness I għar-Regolament (UE) Nru 1343/2011 tal-Parlament Ewropew u tal-Kunsill¹;
- (g) ***"ilmijiet tal-Unjoni fl-Oċean Indjan u fil-Punent tal-Atlantiku" tfisser l-ilmijiet madwar Guadeloupe, il-Guyana Franċiża, Martinique, Mayotte, Réunion, Saint Martin taħt is-sovranità jew ġurisdizzjoni ta' Stat Membru;***
- (h) "iż-Żona Regulatorja tan-NEAFC" tfisser l-ilmijiet taż-Żona tal-Konvenzjoni tan-NEAFC li jinsabu barra mill-ilmijiet taħt il-ġurisdizzjoni tas-sajd tal-Partijiet Kontraenti kif definiti fir-Regolament (UE) Nru 1236/2010 tal-Parlament Ewropew u tal-Kunsill²;
- (i) "iż-Żona ta' Ftehim tal-GFCM" tfisser il-Baħar Mediterran u l-Baħar l-Iswed u l-ilmijiet li jgħaqqduhom, kif definiti fir-Regolament (UE) Nru 1343/2011.

¹ Regolament (UE) Nru 1343/2011 tal-Parlament Ewropew u tal-Kunsill tat-13 ta' Diċembru 2011 dwar ċerti dispożizzjonijiet għas-sajd fiż-żona tal-Ftehim tal-GFCM (Kummissjoni Ġenerali tas-Sajd għall-Baħar Mediterran) u li jemenda r-Regolament tal-Kunsill (KE) Nru 1967/2006 dwar miżuri ta' ġestjoni għall-isfruttament sostenibbli ta' riżorsi tas-sajd fil-Baħar Mediterran (ĠU L 347, 30.12.2011, p. 44).

² Regolament (UE) Nru 1236/2010 tal-Parlament Ewropew u tal-Kunsill tal-15 ta' Diċembru 2010 li jistabbilixxi skema ta' kontroll u infurzar applikabbli fiż-żona koperta mill-Konvenzjoni dwar il-Kooperazzjoni Multilaterali fil-Ġejjieni dwar is-Sajd fl-Atlantiku tal-Grigal u li jhassar ir-Regolament tal-Kunsill (KE) Nru 2791/1999 (ĠU L 348, 31.12.2010, p. 17).

Artikolu 6
Definizzjonijiet ■

Ghall-finijiet ta' dan ir-Regolament, flimkien mad-definizzjonijiet stabbiliti fl-Artikolu 4 tar-Regolament (UE) Nru 1380/2013, għandhom japplikaw id-definizzjonijiet li ġejjin:

- (1) "mudell ta' sfruttament" tfisser kif il-*mortalità* mis-sajd hi distribwita fil-profil tal-età *u d-daqs* ta' stokk partikolari;
- (2) "selettività" tfisser espressjoni kwantitattiva li tindika l-probabbiltà li jinqabdu rizorsi bijoloġiċi tal-baħar ta' ċertu daqs *u/jew speċijiet*;
- (3) "sajd dirett" tfisser *l-isforz ta' sajd maħsub għal speċi jew grupp ta' speċijiet speċifiċi u jistgħu jiġu speċifikati b'mod ulterjuri f'livell reġjonali f'atti delegati adottati skont l-Artikolu 27(7)* ta' dan ir-Regolament;
- (4) "status ambjentali tajjeb" tfisser l-istatus ambjentali tal-ilmijiet tal-baħar kif definit fl-Artikolu 3(5) tad-Direttiva 2008/56/KE;
- (5) "*stat ta' konservazzjoni ta' speċi*" tfisser *l-influwenzi kollha li jagħfsu fuq l-ispeċijiet konċernati u li jistgħu jaffettwaw it-tqassim fit-tul u l-abbundanza tal-popolazzjonijiet tagħhom*;

- (6) *"stat ta' konservazzjoni ta' habitat" tfisser l-influwenzi kollha li jagħfsu fuq il-habitat naturali u l-ispeċijiet tipiċi tiegħu li jistgħu jaffettwaw it-tqassim naturali tiegħu fit-tul, l-istruttura u l-funzjonijiet kif ukoll l-ghajxien fit-tul tal-ispeċijiet tipiċi tiegħu;*
- (7) "habitat sensitiv" tfisser habitat li l-istat ta' konservazzjoni tiegħu, inkluż il-firxa tiegħu u l-kundizzjoni (struttura u funzjoni) tal-komponenti bijotiċi u abijotiċi tiegħu, huwa affettwat b'mod negattiv minn pressjonijiet ġejjin minn attivitajiet tal-bniedem, inkluż l-attivitajiet tas-sajd. Il-habitats sensitivi jinkludu, b'mod partikolari, tipi ta' habitats elenkati fl-Anness I, u habitats ta' speċijiet elenkati fl-Anness II tad-Direttiva 92/43/KEE, habitats ta' speċijiet elenkati fl-Anness I tad-Direttiva 2009/147/KE, habitats li l-protezzjoni tagħhom hija meħtieġa sabiex jinkiseb status ambjentali tajjeb taħt id-Direttiva 2008/56/KE u ekosistemi tal-baħar vulnerabbli kif definiti mill-punt (b) tal-Artikolu 2 tar-Regolament tal-Kunsill 734/2008¹;
- (8) "speċi sensitiva" tfisser speċi li l-istat ta' konservazzjoni tagħha, inkluż il-habitat, id-distribuzzjoni, id-daqs tal-popolazzjoni *jew* il-kundizzjoni tal-popolazzjoni tagħha, huwa affettwat b'mod negattiv minn pressjonijiet ġejjin minn attivitajiet tal-bniedem, inkluż l-attivitajiet tas-sajd. L-ispeċijiet sensitivi, b'mod partikolari, jinkludu speċijiet imsemmija fl-Annessi II u IV tad-Direttiva 92/43/KEE, speċijiet koperti mid-Direttiva 2009/147/KE u speċijiet li l-protezzjoni tagħhom hija meħtieġa sabiex jiksbu status ambjentali tajjeb taħt id-Direttiva 2008/56/KE;

¹ Regolament tal-Kunsill (KE) 734/2008 tal-15 ta' Lulju 2008 dwar il-protezzjoni ta' ekosistemi marini vulnerabbli f'ibhra internazzjonali mill-impatti hżiena tal-irkaptu tas-sajd tal-qiegħ (ĠU L 201, 30.7.2008, p. 8).

- (9) "speċijiet pelagiċi żgħar" tfisser **speċijiet bhall**-kavalli, l-aringi, is-sawrell, l-inċova, is-sardin, l-istokkafixx, l-argentina, il-laċċa kaħla **u** l-pixxi trumbetta;
- (10) "Kunsilli Konsultattivi" tfisser gruppi ta' partijiet ikkonċernati stabbiliti **f'konformità mal-Artikolu 43 tar-Regolament (UE) Nru 1380/2013**;
- (11) "xibka tat-tkarkir" tfisser irkaptu rmunkat b'mod attiv minn bastiment wiehed jew aktar tas-sajd u li jikkonsisti f'xibka ■ magħluqa fuq wara minn **borża jew** manka;
- (12) "irkaptu rmunkat" tfisser kwalunkwe xibka tat-tkarkir, tartarun Daniż, **gangmu** u rkaptu simili ■ li jiġi mċaqlaq b'mod attiv fl-ilma **minn bastiment tas-sajd wiehed jew iktar jew minn kwalunkwe sistema mekkanizzata ohra**;
- (13) "xibka tat-tkarkir **tal-qiegh**" tfisser irkaptu tat-tkarkir magħmul u armat sabiex jithaddem f'qiegh il-baħar jew kważi;
- (14) "xibka tat-tkarkir **tal-qiegh** bil-paranzi" tfisser xibka tat-tkarkir **tal-qiegh** irmunkata minn żewġ dghajjes fl-istess ħin, kull waħda tirmunka naħa tax-xibka tat-tkarkir. Il-fetħa orizzontali tax-xibka tat-tkarkir tinzamm bid-distanza bejn iż-żewġ bastimenti waqt li jirmunkaw l-irkaptu;
- (15) "xibka tat-tkarkir pelagiċu" tfisser xibka tat-tkarkir magħmula u armata sabiex topera f'nofs l-ilma;

- (16) "xibka tat-tkarkir bi travu" tfisser irkaptu b'xibka tat-tkarkir miftuħa orizzontalment **bi travu, ġewnaħ jew apparat simili;**
- (17) "tkarkir bl-impulsi elettrici" tfisser **xibka tat-tkarkir li tuża kurrent elettriku biex jinqabdu riżorsi bijoloġiċi tal-baħar;**
- (18) "tartarun Daniż" jew "**tartarun Skoċċiż**" ifissru tagħmir ċirkondanti u rmunkat, imhaddem minn dghajsa permezz ta' żewġ ħbula twal (ħbula tat-tartarun) magħmul sabiex jidderiegi l-ħut lejn il-fetħa tat-tartarun. L-irkaptu hu magħmul minn xibka li hi simili **fl-ghamla** tagħha għal xibka tat-tkarkir tal-qiegh ■ ;
- (19) "**tartaruni tax-xatt**" tfisser **xbieki tat-tidwir u tartaruni rmunkati mixhutin minn dghajsa u rmunkati mix-xatt filwaqt li jiġu operati mill-kosta jew minn bastiment irmiġġat jew ankrat mal-kosta;**
- (20) "**xbieki tat-tidwir**" tfisser **xbieki li jaqbd u l-ħut billi jdawruhom kemm miż-żewġ naħat u kif ukoll minn taht. Jistghu jkun jew ma jkunux mghammra b'vajjina;**

- (21) "tartarun tal-borża" *jew "tartaruni tal-lampara"* jfissru *kwalunkwe* xibka tat-tidwir fejn il-qiegh jinghaqad permezz ta' habel tal-għeluq *li jinsab* fil-qiegh tax-xibka, li tghaddi minn serje ta' anelli tul il-habel tal-art, li jippermetti li x-xibka tingibed f'borża u tingħalaq;
- (22) "gangmi" tfisser irkaptu li jkun attivament irmunkat mill-magna principali tad-dgħajsa (gangmi tad-dgħajsa) jew miġbud b'winċ motorizzat minn bastiment ankrat (gangmi mekkanizzati) għall-qbid ta' bivalvi, gasteropadi jew sponož u li jikkonsisti f' xibka borża jew f'baskett tal-metall immuntati fuq qafas riġidu jew virga ta' qies u forma varjabbli li l-parti ta' taħt tagħhom tista' ġgorr xafra barraxa li tista' tkun jew fit-tond, ippuntata jew bis-snien, u tista' wkoll tkun mġammra bi skarpi u twavel tal-għadds. Xi gangmi huma mġammra b'taġħmir idrawliku (gangmi idrawliċi). Il-gangmi miġbudin bl-idejn jew b'winċ manwali f'ilmijiet baxxi bi jew mingħajr dgħajsa għall-qbid ta' bivalvi, gasteropodi jew sponož (gangmi tal-idejn) ma għandhomx jiġu kkunsidrati bhala rkaptu rmunkat għall-finijiet ta' dan ir-Regolament;

- (23) "xbieki statiči" tfisser kwalunkwe tip ta' għażel, xibka tat-tħabbil jew parit ■ ankrat ma' qiegħ il-baħar ■ biex il-ħut jgħum fih u jithabbel jew jehel fix-xbieki;
- (24) "għażel tat-tisqif" tfisser ■ xibka miżmuma fuq wiċċ l-ilma jew f'ċerta distanza tahtu permezz ta' apparat li jżomm f'wiċċ l-ilma, li jingarru mal-kurrent jew liberament jew bid-dgħajsa li jkun imqabbad magħha. Dan jista' jkun mghammar b'apparat intiz biex jistabbilizza x-xibka jew jillimita kemm tingarr mill-kurrent ■ ;
- (25) "■ għażel" tfisser xibka magħmula minn biċċa xibka *statika* unika u miżmuma wieqfa fl-ilma permezz ta' sufruni u piżijiet ■ ;
- (26) "■ għażel tat-tħabbil" tfisser *xibka statika li tikkonsisti f'ħajt* ta' xibka armat b'mod li x-xibka tiddendel fuq il-ħbula sabiex toħloq ammont akbar ta' tixbik maħlul mill-għażel ■ ;
- (27) "■ parit" tfisser xibka *statika* magħmula minn *bosta* saffi jew aktar ta' xbieki b'zewg saffi fuq barra ta' daqs tal-malja ■ kbir b'saff b'malja bejniethom ■ ;
- (28) "parit xkitt" tfisser kwalunkwe għażel tal-qiegħ li l-parti t'isfel tiegħu tkun ikkombinata ma' parit;

- (29) "konz" tfisser irkaptu tas-sajd li jikkonsisti fi xliet ewlieni ■ ta' tul *varjabbli*, li magħha jitqabbd *brazzoli* bi snanar ■ spazjati *skont l-ispeċi fil-mira*. Ix-xliet ewlieni jkun ankrat orizzontalment fuq, jew qrib, il-qiegħ jew vertikament, jew jista' jithalla jingarr mal-kurrent fil-wieċ;
- (30) "nases u kavetti" tfisser nases f'għamla ta' gageg jew qfief *li għandhom dhul wiehed jew aktar*, iddisinjati biex jaqbd l-krustacej, *molluski* jew hut, li jitqiegħdu fuq qiegħ il-baħar *jew sospiżi fuqu*;
- (31) "xliet" tfisser ■ xliet tas-sajd wiehed b'rixa jew sunnara bil-lixka *wahda* jew aktar ■ ;
- (32) "St. Andrew's cross" huwa hattaf li jagħmel użu minn azzjoni simili għal dik ta' mqass sabiex jaħsad pereżempju l-molluski bivalvi jew il-qroll aħmar minn qiegħ il-baħar;
- (33) "manka" tfisser l-aktar parti ta' wara tax-xibka tat-tkarkir, li tkun f'forma ta' ċilindru, jigifieri bl-istess ċirkonferenza t-tul kollu, jew f'forma konika. Din tista' tkun magħmula minn panel wiehed jew aktar (biċċiet ta' xbieki) ■ imwaħħlin flimkien tul il-ġnub tagħhom *u jistgħu jinkludu l-biċċa miżjuda li tkun magħmula minn panel wiehed jew aktar li jkunu jinstabu eżatt quddiem il-manka sensu stricto*;
- (34) "daqg tal-malja" tfisser ■ :
- (i) *ghax-xbieki bl-ghoqod: l-itwal distanza bejn żewġ ġonot opposti fl-istess malja meta din tkun mifruxa għalkollox*;
- (ii) *għal xbieki mingħajr ghoqod: id-distanza ta' ġewwa bejn il-ġonot opposti fl-istess malja meta din tkun mifruxa għalkollox tul l-itwal assi possibbli tagħha*;

- (35) "malja kwadra" tfisser **malja b'erba' nahat maghmula minn żewġ settijiet ta' vireg paralleli tal-istess tul nominali, fejn sett wiehed huwa** parallel għall-assi longitudinali tax-xibka, u s-sett l-iehor huwa perpendikulari għall-istess assi;
- (36) "malja maqrut" **hi maghmula minn erba' nahat tal-istess tul fejn iż-żewġ dijagonali tax-xibka huma perpendikolari u wiehed mid-dijagonali hu parallel għall-assi longitudinali tax-xibka;**
- (37) "T90" tfisser xbieki tat-tkarkir, tartaruni Daniżi jew irkaptu rmunkat simili li għandu manka u biċċa tal-estensjoni prodotta minn tip ta' xbieki bil-malja forma ta' djamant imdawra 90° biex b'hekk id-direzzjoni prinċipali kif inhi għaddejja l-ispaga tax-xibka tkun parallela għad-direzzjoni tal-irmunkar;
- (38) "fetha għall-ħrib tat-tip Bacoma" tfisser panel ta' ħruġ fi xbieki b'malja kwadra mingħajr għoqod mwahhla fil-panel ta' fuq ta' manka bit-tarf t'isfel tiegħu mhux aktar minn erba' malji mis-siegla tal-gheluq;
- (39) "xibka passatur" tfisser **biċċa xibka** mwahhla maċ-ċirkonferenza shiħa tax-xibka tat-tkarkir għall-gambli **quddiem il-manka jew il-biċċa tal-estensjoni**, li tigi għall-ponta fejn hi mwahhla mas-saff t'isfel tax-xibka tat-tkarkir tal-gambli. Toqba tal-ħruġ tinfetaħ fejn jiltaqgħu x-xibka passatur u l-manka, biex b'hekk tippermetti li l-ispeċijiet jew l-individwi li huma kbar wisq biex jgħaddu mill-passatur, jaharbu, filwaqt li l-gambli jistgħu jgħaddu mill-passatur għal gol-manka;

- (40) "█ waqgħa" █ t'fisser is-somma tal-għoli tal-malji (inkluż l-għoqod) *f'xibka* meta mxarrba u mgebbda perpendikolari mal-lett;
- (41) "hin ta' immersjoni *jew żmien fl-ilma*" t'fisser il-perijodu mill-mument meta *l-irkaptu* jitniżżel l-ewwel darba fl-ilma sal-mument meta *l-irkaptu* jittella' kompletament abbord il-bastiment tas-sajd;
- (42) "sensuri ta' monitoraġġ tal-irkaptu" t'fisser sensuri elettronici mill-bogħod li *jitpogġew* fuq l-irkaptu biex iwettqu monitoraġġ tal-parametri ta' prestazzjoni ewlenin bħad-distanza bejn id-dirigenti jew il-*volum* tal-qabda;
- (43) "xlief *imtaqqal*" t'fisser xlief *ta' snanar bil-lixka b'piż żejjed biex jeghreq iktar, u b'hekk jitnaqqsu l-velocità u l-hin tal-esponiment għal għasafar tal-baħar;*
- (44) "apparat akustiku deterrenti" t'fisser █ aparat *immirat* biex *jiskoraġġixxilil* ċerti speċijiet bħall-mammiferi tal-baħar *milli* jersqu lejn l-irkaptu billi jibgħat sinjali akustiċi;
- (45) "naffara tal-għasafar" (imsejħa wkoll linji tori) t'fisser linji (b'zigarelli miġbuda minn punt għoli qrib il-poppa tal-bastimenti tas-sajd waqt li snanar bil-lixka jintużaw bl-iskop li jgerrxu l-għasafar tal-baħar mis-snanar;

- (46) "ripopolament dirett" tfisser l-attività li jinħelsu annimali selvaġġi ħajjin ta' speċi magħzula f'ilmijiet fejn jeżistu b'mod naturali, sabiex tintuża l-produzzjoni naturali tal-ambjent akkwatiku biex jiżdied in-numru ta' individwi disponibbli għall-industrija tas-sajd u/jew jiżdied ir-reklutaġġ naturali;
- (47) "trapjantar" tfisser il-proċess li bih speċi hija ttrasportata intenzjonalment u mehlusa mill-bniedem f'żoni b'popolazzjonijiet stabbiliti ta' dak l-ispeċi;
- (48) "indikatur tal-prestazzjoni ta' selettività" tfisser għodda ta' referenza biex jiġi mmonitorjat il-progress maż-żmien lejn il-kisba tal-objettivi tal-PKS ta' minimizzazzjoni tal-qabdi mhux mixtieqa;**
- (49) "xkubetta li tispara foxxni" tfisser xkubetta li tinżamm fl-idejn, motorizzata pnewmatika jew mekkanikament li tispara foxxni għall-fini ta' sajd taħt l-ilma;
- (50) "tul ta' selettività ottimali (L_{opt})" huwa t-tul medju ta' qbid', ipprovdut mill-ahjar pariri xjentifiċi disponibbli, li jottimizza it-tkabbir ta' individwi fi stokk.**

KAPITOLU II

MIŻURI TEKNIĊI KOMUNI

TAQSIMA 1

IRKAPTU U UŻI TAS-SAJD IPPROJBITI

Artikolu 7

Irkaptu u metodi tas-sajd ipprojbiti

1. Ghandu jkun ipprojbit li jinqabdu jew jinhasdu speċijiet tal-baħar bl-użu tal-metodi li ġejjin:

- (a) sustanzi tossiċi, stupefaċenti jew korrużivi;
- (b) kurrent elettriku ħlief għall-użu **■** tat-tkarkir bl-impuls elettriku, **li għandu jkun permess biss taħt id-dispożizzjonijiet speċifiċi tal-Parti D tal-Anness V**;
- (c) splussivi;
- (d) imrietel pnevmatiċi jew strumenti ta' perkussjoni oħrajn;
- (e) strumenti rmunkati għall-ħsad tal-qroll aħmar jew tipi oħrajn ta' qroll jew organiżmi simili tal-qroll;
- (f) St Andrew's cross u ħattafa simili tiegħu, partikolarment għall-ħsad ta' qroll aħmar jew tipi ta' qroll oħrajn u speċijiet jixbhu lill-qroll;
- (g) kwalunkwe tip ta' proġettili, **bl-eċċezzjoni ta' dawk użati għall-qtil tat-tonn fil-gaġġa jew maqbud fit-tunnara jew il-lanez miżmuma bl-idejn u harpuns użati fis-sajd rikreattiv tal-ghadis mingħajr akkwalung u miż-żerniq sa nżul ix-xemx**;

■

2. *Minkejja l-Artikolu 2, dan l-Artikolu għandu japplika għal bastimenti tal-Unjoni fl-ilmijiet internazzjonali u fl-ilmijiet ta' pajjiżi terzi, ħlief fejn ir-regoli adottati mill-organizzazzjonijiet multilaterali tas-sajd, skont ftehimiet bilaterali jew multilaterali, jew minn pajjiżi terzi, ma jipprevedux speċifikament mod iehor.*

TAQSIMA 2

RESTRIZZJONIJET ĠENERALI FUQ IRKAPTU TAS-SAJD U KONDIZZJONIJET GHALL-UŻU TIEGĦU

Artikolu 8

Restrizzjonijiet ġenerali fuq l-użu ta' rkaptu rmunkat

1. ***Għall-fini tal-Annessi V sa XI, id-daqs tal-malja tal-irkaptu rmunkat kif stipulat f'dawk l-Annessi għandu jfisser id-daqs minimu tal-malja ta' kwalunkwe parti tal-mankau kwalunkwe biċċa tal-estensjoni mišjuba abbord bastiment tas-sajd u mwahhla ma' kwalunkwe xibka rmunkata jew li tkun adatta biex titwawhhal magħha.*** Dan il-paragrafu ma għandux japplika għal apparat tax-xbieki li jintuża biex jitwawhhu sensuri għall-monitoraġġ tal-irkaptu ***jew meta jintuża flimkien ma' apparat għall-esklużjoni ta' hut u fkieren tal-baħar. Derogi ulterjuri biex tittejjeb is-selettività tad-daqs jew l-ispeċijiet jistgħu jiġu previsti f'att delegat adottat f'konformità mal-Artikolu 15.***

2. ***Il-paragrafu 1 ma għandux japplika għal gangmi. Madankollu, matul kwalunkwe vjaġġ meta jingarru gangmi abbord għandhom japplikaw dawn li ġejjin:***
 - (a) ***it-trasbord ta' organiżmi marini għandu jkun ipprojbit;***

 - (b) ***fil-Baltiku, għandu jkun ipprojbit li tinżamm abbord jew li tkun żbarkata kull kwantità ta' organiżmi marini hlief jekk għall-inqas 85 % bil-piż haj minnha ma jkunx jikkonsisti f'molluski u/jew *Furcellaria lumbricalis*;***

 - (c) ***f'kull baċir ieħor tal-baħar, hlief fil-Baħar Mediterran, fejn japplika l-Artikolu 13 tar-Regolament (KE) Nru 1967/2006 , għandu jkun ipprojbit li tinżamm abbord jew li tinhatt kwalunkwe kwantità ta' organiżmi tal-baħar hlief jekk mill-inqas 95 % tal-piż haj tagħha tkun tikkonsisti minn molluski bivalvi, gasteropodi u sponoż.***

Il-punti (b) u (c) ma għandhomx japplikaw għall-qabdiet aċċessorji ta' speċijiet soġġetti għall-obbligu ta' hatt l-art stabbilit fl-Artikolu 15 tar-Regolament (UE) Nru 1380/2013. Tali qabdiet aċċessorji għandhom jinhattu u jinġaddu u jitnaqqsu mill-kwoti.

3. Kull meta jkunu qegħdin jiġu rmunkati iktar minn xibka waħda minn bastiment tas-sajd jew minn iktar minn bastiment tas-sajd wieħed, kull xibka għandu jkollha l-istess **daqs nominali tal-malja**. Il-Kummissjoni hija mogħtija s-setgħa tadotta **atti delegati f'konformità mal-Artikolu 15 u skont l-Artikolu 29 li jidderogaw minn dan il-paragrafu, fejn l-użu ta' diversi xbieki b'daqsijiet tal-malja differenti jwassal għal benefiċċji għall-konservazzjoni tar-riżorsi bijoloġiċi tal-baħar li huma tal-inqas ekwivalenti għal dawk tal-metodi tas-sajd eżistenti**.

4. Għandu jkun ipprojbit l-**użu** ta' kwalunkwe apparat li jostakola jew li b'xi mod ieħor inaqqas b'mod effettiv id-daqs tal-malja tal-manka jew xi parti tal-irkaptu rmunkat, **kif ukoll li jgħorr abbord kwalunkwe apparat bhal dan li huwa mfassal speċifikament għal dak il-ghan**. Dan il-paragrafu ma għandux teskludi l-użu ta' apparat speċifikat li jintuża biex inaqqas it-tkagħbir bl-użu ta', u sabiex isaħħaħ, l-irkaptu rmunkat, jew sabiex jillimita l-ħarba ta' qabdiet fil-parti ta' quddiem tal-irkaptu rmunkat.

5. Il-Kummissjoni tista' tadotta atti ta' implimentazzjoni li jistabbilixxu regoli dettaljati għall-ispeċifikazzjoni ta' manki u l-apparat imsemmi fil-paragrafu 4. Dawk l-atti ta' implimentazzjoni għandhom ikunu bbażati fuq l-aħjar parir xjentifiku u tekniku disponibbli u jistgħu jiddefinixxu:

- (a) ir-restrizzjonijiet fuq il-ħxuna tal-ispag;
- (b) ir-restrizzjonijiet fuq iċ-ċirkonferenza tal-manki;
- (c) ir-restrizzjonijiet fuq l-użu ta' materjali tax-xbieki;
- (d) l-istruttura u twaħħil ta' manki;
- (e) l-apparat li jista' jintuża sabiex inaqqas it-tkagħbir bl-użu; u
- (f) l-apparat li jista' jintuża sabiex jillimita l-ħarba ta' dak li jinqabad.

Dawk l-atti ta' implimentazzjoni għandhom jiġu adottati f'konformità mal-proċedura ta' eżami msemmija fl-Artikolu 30(2).

Artikolu 9

Restrizzjonijiet generali fuq l-użu tax-xbieki statiči u l-għażel tat-tisqif

1. Għandu jkun ipprojbit li jkun hemm abbord jew jintuża għażel tat-tisqif wiehed jew aktar li t-tul individwali jew totali tiegħu huwa ta' aktar minn 2,5 kilometru.
2. Għandu jkun ipprojbit li jintuża għażel tat-tisqif sabiex jinqabdu l-ispeċijiet elenkati fl-Anness III.
3. Minkejja l-paragrafu 1, għandu jkun ipprojbit li jkun hemm abbord jew jintuża kwalunkwe għażel tat-tisqif fil-Baħar Baltiku.
4. Għandu jkun ipprojbit li jintużaw għezula tal-qiegħ, xbieki tat-tħabbil u pariti biex jinqabdu l-ispeċijiet li ġejjin:
 - (a) Alonga (*Thunnus alalunga*),
 - (b) Tonn (*Thunnus thynnus*),
 - (c) Pixxiluna (*Brama brama*),
 - (d) Pixxispad (*Xiphias gladius*),
 - (e) Klieb il-baħar li jagħmlu parti mill-ispeċijiet jew mill-familji li ġejjin *Hexanchus griseus*; *Cetorhinus maximus*; l-ispeċijiet kollha ta' *Alopiidae*; *Carcharhinidae*; *Sphymidae*; *Isuridae*; *Lamnidae*.
5. ***B'deroga mill-paragrafu 4, il-qabdiet aċċessorji fil-Baħar Mediterran ta' mhux iżjed minn tliet eżemplari tal-ispeċijiet ta' klieb il-baħar imsemmija f'dak il-paragrafu jistgħu jinżammu abbord jew jinħattu dment li ma jkunux speċijiet protetti skont id-dritt tal-Unjoni.***

6. Fejn il-mappa turi fond ikbar minn **200** metru, l-ghezula tal-qiegh, ix-xbieki tat-thabbil u l-parit ma jistghu jintuzaw fl-ebda pozizzjoni.
7. **Minkejja l-paragrafu 6 ta' dan l-Artikolu:**
 - (a) **derogi speċifiċi kif speċifikati fil-punt 6 tal-Parti C tal-Anness V, fil-punt 9 tal-Parti C tal-Anness VI u fil-punt 4 tal-Parti C tal-Anness VII għandhom japplikaw fejn il-fond fuq il-mappa huwa bejn 200 u 600 metru;**
 - (b) **l-użu ta' ghezul tal-qiegh, xbieki tat-thabbil u pariti fi kwalunkwe pozizzjoni fejn il-fond indikat fuq il-mappa nawtika jkun ta' iktar minn 200 metru għandu jkun permess fil-Baħar Mediterran.**

TAQSIMA 3

PROTEZZJONI TA' SPECIJJET U HABITATS SENSITTIVI

Artikolu 10

Speċijiet ta' hut u frott tal-baħar bil-qoxra projbit

1. Il-qbid , iż-żamma abbord, it-trasbord jew hatt l-art ta' speċijiet ta' hut jew frott tal-baħar bil-qoxra msemija fl-Anness IV għad-Direttiva 92/43/KEE għandu jkun ipprojbit hliet meta **jingħataw derogi** taht l-Artikolu 16 ta' dik id-Direttiva.
2. Minbarra l-ispeċijiet imsemija fil-paragrafu 1, il-bastimenti tal-Unjoni għandhom ikunu pprojbiti milli jistadu, iżommu abbord, jittrasbordaw, ihottu, jaħznu, jbiegħu, juru jew joffru għall-bejgħ l-ispeċijiet elenkati fl-Anness I jew speċijiet li għalihom is-sajd huwa **pprojbit taht atti legali oħrajn tal-Unjoni.**

3. Meta jinqabdu ***b'mod aċċidentali***, l-ispeċijiet imsemmija fil-paragrafi 1 u 2 ma għandhiex issirilhom ħsara u għandhom jintefgħu lura l-baħar immedjatament ***hlief għall-għan li jippermetti riċerka xjentifika fuq eżemplari maqtula incidentalment f'konformità mad-dritt applikabli tal-Unjoni***.
4. Il-Kummissjoni hija mogħtija s-setgħa tadotta atti delegati f'konformità mal-Artikolu 29 biex temenda l-lista stabbilita fl-Anness I, fejn l-aħjar parir xjentifiku disponibbli jindika li hemm bżonn emenda f'dik il-lista.
5. Il-miżuri adottati skont il-paragrafu 4 ta' dan l-Artikolu għandu jkollhom l-għan li jiksbu l-mira stipulata fil-punt (b) tal-Artikolu 4(1) ***u jistgħu jieħdu kont tal-ftehimiet internazzjonali dwar il-protezzjoni ta' speċijiet sensittivi***.

Artikolu 11

Qabdiet aċċessorji ta' mammiferi tal-baħar, għasafar tal-baħar u rettili tal-baħar

1. Il-qbid **█**, iż-żamma abbord, it-trasbord jew hatt l-art ta' mammiferi tal-baħar jew rettili tal-baħar imsemmija fl-Annessi II u IV għad-Direttiva 92/43/KEE u ta' speċijiet ta' għasafar tal-baħar koperti bid-Direttiva 2009/147/KE għandu jkun ipprojbit.
2. Meta **█** jinqabdu incidentalment, l-ispeċijiet imsemmija fil-paragrafu 1 ma għandhiex issirilhom ħsara u għandhom jintefgħu l-baħar immedjatament.

3. Minkejja l-paragrafi 1 u 2, iż-zamma abbord, it-trasbord jew ħatt l-art tal-eżemplari ta' speċijiet tal-baħar imsemmija fil-paragrafu 1 li jkunu nqabdu *accidentalment*, għandu jkun *permess* dment li din l-attività tkun meħtieġa biex tiżgura assistenza fl-irkupru tal-annimali individwali u *biex tkun tista' ssir riċerka xjentifika ta' eżemplari maqtula inċidentalment*, dment li l-awtoritajiet nazzjonali kompetenti kkonċernati jkunu ġew infurmati b'kollox minn qabel *malajr kemm jista' jkun wara l-qabda u f'konformità mad-dritt applikabbli tal-Unjoni*.
4. Abbażi tal-aħjar parir xjentifiku disponibbli, Stat Membru jista', għal bastimenti li jtajru l-bandiera tiegħu, jadotta miżuri ta' mitigazzjoni jew restrizzjonijiet fuq l-użu ta' ċertu rkaptu. Miżuri bħal dawn għandhom jimminimizzaw u, fejn possibbli, jeliminaw il-qabdiet tal-ispeċi imsemmija fil-paragrafu 1 ta' dan l-Artikolu u għandhom ikunu kompatibbli mal-oġettivi stipulati fl-Artikolu 2 tar-Regolament (UE) Nru 1380/2013 u jkunu mill-anqas stretti daqs miżuri tekniċi applikabbli skont id-dritt tal-Unjoni.
5. Miżuri adottati skont il-paragrafu 4 ta' dan l-Artikolu għandhom jimmiraw li jiksbu l-mira stipulata fil-punt (b) tal-Artikolu 4(1). *Għall-finijiet ta' kontroll, l-Istati Membri għandhom jinformaw lill-Istati Membri kkonċernati l-oħra bid-dispożizzjonijiet adottati skont il-paragrafu 4 ta' dan l-Artikolu. Huma għandhom ukoll iqieghdu informazzjoni adegwata dwar dawn il-miżuri għad-dispożizzjoni tal-pubbliku.*

Artikolu 12

Protezzjoni għal habitats sensitivi inkluż ekosistemi tal-baħar vulnerabbli

1. Għandu jkun ipprojbit li jintuza l-irkaptu speċifikat fl-Anness II fiż-żoni rilevanti stipulati f'dak l-Anness.
2. Fejn l-aħjar parir xjentifiku disponibbli jirrakkomanda emenda tal-lista ta' żoni speċifikati fl-Anness II, il-Kummissjoni hija mogħtija s-setgħa tadotta atti delegati f'konformità mal-Artikolu 29 ta' dan ir-Regolament u skont il-proċedura stabbilita fl-Artikolu 11(2) u (3) tar-Regolament (UE) *Nru* 1380/2013 biex temenda l-Anness II kif meħtiegħ. Meta tadotta tali emendi, il-Kummissjoni għandha tagħti attenzjoni partikolari lill-mitigazzjoni ta' effetti negattivi kkaġunati mill-ispostament tal-attività tas-sajd għal żoni sensitivi oħrajn.
3. Fejn il-habitats imsemmija ***fil-paragrafu 1 jew habitats sensitivi ohra, inkluż ekosistemi tal-baħar vulnerabbli***, jinstabu fl-ilmijiet taħt is-sovranità jew fil-ġurisdizzjoni ta' Stat Membru, dak l-Istat Membru jista' jstabilixxi żoni magħluqa jew miżuri ta' konservazzjoni oħrajn sabiex jiproteġi dawn il-habitats, skont il-proċedura stabbilita fl-Artikolu 11 tar-Regolament (UE) *Nru* 1380/2013. Tali miżuri għandhom ikunu kompatibbli mal-oġettivi tal-Artikolu 2 tar-Regolament (UE) *Nru* 1380/2013 u jkunu mill-anqas stretti daqs il-miżuri tad-dritt tal-Unjoni.
4. Il-miżuri adottati skont il-paragrafi 2 u 3 ta' dan l-Artikolu għandhom jimmiraw sabiex jiksbu l-mira stipulata fil-punt (c) tal-Artikolu 4(1).

TAQSIMA 4

DAQSIJET MINIMI TA' REFERENZA GHALL-KONSERVAZZJONI

Artikolu 13

Daqsijiet minimi ta' referenza għall-konservazzjoni

1. Id-daqsijiet minimi ta' referenza għall-konservazzjoni tal-ispeċijiet tal-baħar speċifikati fil-Parti A tal-Annessi V sa X ta' dan ir-Regolament għandhom japplikaw bil-għan li:
 - (a) jiżguraw il-protezzjoni tal-ħut li għadu qed jikber ta' speċijiet tal-baħar skont l-Artikolu 15(11) u (12) tar-Regolament (UE) Nru 1380/2013;
 - (b) jistabbilixxu żoni ta' rkupru ta' stokkijiet tal-ħut skont l-Artikolu 8 tar-Regolament (UE) Nru 1380/2013;
 - (c) ***jikkostitwixxu d-daqsijiet minimi għall-kummerċjalizzazzjoni skont l-Artikolu 47(2) tar-Regolament (UE) Nru 1379/2013 tal-Parlament Ewropew u tal-Kunsill¹.***
2. Id-daqs ta' speċijiet tal-baħar għandu jitkejjel f'konformità mal-Anness IV.
3. Fejn hemm aktar minn metodu wieħed ta' kejl ta' speċi tal-baħar, l-eżemplari ma għandux jitqies li huwa iżgħar mid-daqs minimu ta' referenza għall-konservazzjoni jekk id-daqs li jitkejjel bi kwalunkwe wieħed minn dawn il-metodi huwa ugwali għal, jew akbar mid-daqs minimu ta' referenza għall-konservazzjoni.

¹ Regolament (UE) Nru 1379/2013 tal-Parlament Ewropew u tal-Kunsill ta' 11 ta' Diċembru 2013 dwar l-organizzazzjoni komuni tas-swieq tal-prodotti tas-sajd u tal-akkwakultura, li jemenda r-Regolamenti tal-Kunsill (KE) Nru 1184/2006 u (KE) Nru 1224/2009 u jhassar ir-Regolament tal-Kunsill (KE) Nru 104/2000 (ĠU L 354, 28.12.2013, p. 1).

4. *L-awwisti Ewropej, l-awwisti u l-molluski bivalvi u gasteropodi li jappartjenu għal xi speċi li għalihom hu stabbilit daqs minimu ta' referenza għall-konservazzjoni fl-Annessi V, VI jew VII, jistgħu jinżammu abbord biss shaħ u jistgħu jinħattu biss shaħ.*

TAQSIMA 5

MIZURI BIEX JITNAQQAS L-ISKARTAR TA' QABDIET

Artikolu 14

Proġetti pilota biex jiġu evitati l-qabdiel mhux intenzjonati

1. ***Minghajr preġudizzju għall-Artikolu 14*** tar-Regolament (UE) Nru 1380/2013, , l-Istati Membri jistgħu jwettqu proġetti pilota bil-għan li jesploraw metodi sabiex jevitaw, jimminimizzaw u jeliminaw il-qabdiel mhux intenzjonati **■** . Dawn il-proġetti pilota għandhom jikkunsidraw l-opinjoni jiet tal-Kunsilli Konsultattivi rilevanti, u jkunu bbażati fuq l-aħjar parir xjentifiku disponibbli.
2. Fejn ir-rizultati ta' dawn l-istudji pilota jwettqu parir xjentifiku ieħor jindikaw li l-qabdiel mhux intenzjonati **■** huma sinifikanti, ***l-Istati Membri kkonċernati għandhom jagħmlu hilitom biex jistabbilixxu mizuri tekniċi li jnaqqsu daww il-qabdiel mhux intenzjonati f'konformità ■ mal-Artikolu 19 tar-Regolament (UE) Nru 1380/2013. ■***

KAPITOLU III

REĠJONALIZZAZZJONI

Artikolu 15

Miżuri tekniċi reġjonali

1. Miżuri tekniċi stabbiliti fil-livell reġjonali huma stipulati fl-Annessi li ġejjin:
 - (a) fl-Anness V għall-Baħar tat-Tramuntana;
 - (b) fl-Anness VI għall-Ilmijiet tal-Majjistral;
 - (c) fl-Anness VII għall-Ilmijiet tal-Lbiċ;
 - (d) fl-Anness VIII għall-Baħar Baltiku;
 - (e) fl-Anness IX għall-Baħar Mediterran;
 - (f) fl-Anness X għall-Baħar l-Iswed;
 - (g) fl-Anness XI għall-***Ilmijiet tal-Unjoni fl-Oċean Indjan u fl-Atlantiku tal-Punent;***
■
 - (h) ***fl-Anness XIII għal speċijiet sensittivi.***

2. *Sabiex jitqiesu l-ispeċifitàjiet reġjonali tas-sajd rilevanti, il-Kummissjoni hija mogħtija s-setgħa tadotta atti delegati f'konformità mal-Artikolu 29 ta' dan ir-Regolament u l-Artikolu 18 tar-Regolament (UE) Nru 1380/2013 sabiex temenda, tissupplimenta, thassar jew tidderoga mill-miżuri tekniċi stabbiliti fl-Annessi msemmija fil-paragrafu 1 ta' dan l-Artikolu, inkluż fl-implimentazzjoni tal-obbligu ta' hatt l-art fil-kuntest tal-Artikolu 15(5) u (6) tar-Regolament (UE) Nru 1380/2013. Il-Kummissjoni għandha tadotta atti delegati abbażi ta' rakkomandazzjoni kongunta ppreżentata f'konformità mal-Artikolu 18 tar-Regolament (UE) Nru 1380/2013 u f'konformità mal-Artikoli rilevanti tal-Kapitolu III ta' dan ir-Regolament.*



3. *Għall-fini tal-adozzjoni ta' tali atti delegati, l-Istati Membri li għandhom interess dirett fil-ġestjoni jistgħu jressqu rakkomandazzjonijiet kongunti f'konformità mal-Artikolu 18(1) tar-Regolament (UE) Nru 1380/2013 għall-ewwel darba sa mhux aktar tard minn 24 xahar u mbagħad 18-il xahar wara kull sottomissjoni tar-rapport imsemmi fl-Artikolu 31(1) ta' dan ir-Regolament. Huma jistgħu wkoll jissottomettu tali rakkomandazzjonijiet meta jqisu li jkunu meħtieġa.*

4. Il-miżuri *teknici* adottati skont il-*paragrafu 2 ta' dan l-Artikolu*:
- (a) għandu jkollhom l-għan li jilhq u l-objettivi u l-miri stipulati fl-Artikoli 3 u 4 *ta' dan ir-Regolament*;
 - (b) *għandu jkollhom l-għan li jilhq u l-objettivi u jikkonformaw mal-kondizzjonijiet stabbiliti f'atti rilevanti ohra tal-Unjoni adottati fil-qasam tal-PKS, b'mod partikolari fil-pjanijiet pluriennali msemmija fl-Artikoli 9 u 10* ■ tar-Regolament (UE) Nru 1380/2013;
 - (c) għandhom ikunu ggwidati mill-prinċipji ta' governanza tajba stipulati fl-Artikolu 3 tar-Regolament (UE) Nru 1380/2013; ■
 - (d) *għandhom bhala minimu jwasslu għal benefiċċji għall-konservazzjoni tar-riżorsi bijoloġiċi tal-baħar li huma tal-inqas ekwivalenti b'mod partikolari f'termini ta' mudelli ta' sfruttament u l-livell ta' protezzjoni provdut għal speċijiet u habitats sensitivi, għall-miżuri msemmija fil-paragrafu 1. L-impatt potenzjali tal-attivitajiet tas-sajd fuq l-ekosistema tal-baħar għandu jiġi kkunsidrat ukoll.*
5. *L-applikazzjoni tal-kundizzjonijiet relattivament għall-ispeċifikazzjonijiet għad-daqs tal-malja stipulati fl-Artikolu 27 u fil-Parti B tal-Annessi V sa XI ma għandhiex twassal għal deterjorazzjoni tal-istandards tas-selettività, b'mod partikolari f'termini ta' żieda fil-qabdiet ta' hut li għadu qed jikber, eżistenti fiż-żmien tad-dhul fis-seħħ ta' dan ir-Regolament, u għandu jkollha l-għan li tilhaq l-objettivi u l-miri stipulati fl-Artikoli 3 u 4.*

6. **Fir-rakkomandazzjonijiet kongunti ppreżentati** għall-**fini tal-adozzjoni tal-miżuri** msemmija fil-paragrafu 2, **l-Istati Membri** għandhom jipprovdu evidenza xjentifika biex jappoġġaw l-adozzjoni ta' dawn il-miżuri.
7. Il-Kummissjoni tista' titlob lill-**STECF** jivvaluta r-rakkomandazzjonijiet kongunti msemmija fil-paragrafu 2.

Artikolu 16

Selettività tal-irkaptu tas-sajd skont l-ispeċijiet u d-daqs

Rakkomandazzjoni kongunta sottomessa għall-fini tal-adozzjoni tal-miżuri msemmija fl- Artikolu 15(2) **fir-rigward ta' karatteristiċi** ta' selettività tal-irkaptu skont id-daqs u skont l-ispeċi għandha tipprovdi evidenza **xjentifika** li turi li dawk il-**miżuri** jirriżultaw f'karatteristiċi ta' selettività ekwivalenti għal speċijiet speċifiċi jew kombinazzjoni ta' speċijiet li tal-inqas ikunu ekwivalenti għall-karatteristiċi ta' selettività ta' rkaptu stabbiliti fil-Parti B tal-Annessi V sa X u fil-Parti A tal-Anness XI.

█

Artikolu 17

Żoni magħluqin jew ristretti sabiex jipproteġu l-ħut li għadu qed jikber u l-ġlejjeb

Rakkomandazzjoni kongunta ppreżentata għall-fini tal-adozzjoni tal-miżuri msemmija fl-Artikolu 15(2) relattivament għall-Parti C tal-Annessi V sa VIII u X u l-Parti B tal-Anness XI jew biex jiġu stabbiliti żoni magħluqin jew ristretti godda għandha tinkludi l-elementi li ġejjin fir-rigward ta' dawn iż-żoni magħluqin jew ristretti f'dawk ir-rakkomandazzjonijiet kongunti:

- (a) l-objettiv tal-għeluq;
- (b) il-limitu ġeografiku u d-durata tal-għeluq;
- (c) restrizzjonijiet fuq irkaptu speċifiku; u
- (d) arrangamenti ta' kontroll u monitoraġġ.

Artikolu 18

Daqsijiet minimi ta' referenza għall-konservazzjoni

Rakkomandazzjoni kongunta ppreżentata għall-fini li jiġu adottati l-miżuri msemmija fl-Artikolu 15(2) fir-rigward tal-Parti A tal-Annessi V sa X għandha tirrispetta l-objettiv li tkun żgurata l-protezzjoni ta' speċijiet tal-baħar li jkunu għadhom qed jikbru.

Artikolu 19

Żoni li jingħalqu f'hin reali u dispożizzjonijiet dwar meta żona tinbidel

1. Rakkomandazzjoni kongunta sottomessa bil-għan li tadotta l-miżuri msemmija fl-Artikolu 15 (2) fir-rigward ■ tal-ħolqien ta' għeluq f'hin reali ■ bil-għan li tiżgura l-protezzjoni ta' **speċijiet sensittivi jew** ta' aggregazzjonijiet ta' hut li għadhom qed jikbru, hut riproduttivi jew frott tal-baħar bil-qoxra, għandha tinkludi l-elementi li ġejjin:

- (a) il-limitu ġeografiku u d-durata tal-għeluq;
- (b) l-ispeċijiet u l-livelli ta' limitu li jiskattaw l-għeluq;

■

- (c) l-użu ta' rkaptu selettiv ħafna li jippermetti l-aċċess għal żoni li kieku jkunu żoni magħluqin; u
- (d) arrangamenti ta' kontroll u monitoraġġ.

2. Rakkomandazzjoni kongunta ppreżentata għall-fini tal-adozzjoni tal-miżuri msemmija fl-Artikolu 15(2), relattivament għal dispożizzjonijiet dwar meta ż-żona tinbidel, għandha tinkludi:

- (a) **l-ispeċijiet u l-livelli limitu li jiskattaw obbligu ta' bdil ta' żona;**
- (b) **id-distanza li bastiment għandu jitbiegħed mill-pożizzjoni tas-sajd preċedenti tiegħu.**

Artikolu 20

Irkaptu innovattiv tas-sajd

1. **Rakkomandazzjoni kongunta pprezentata għall-fini li jiġu adottati l-miżuri msemmija fl-Artikolu 15(2) relattivament għall-użu ta' rkaptu innovattiv tas-sajd, li f'baċir tal-baħar speċifiku li għandu jkun fih valutazzjoni tal-impatti probabbli tal-użu ta' tali rkapti fuq l-ispeċijiet immirati u fuq speċijiet u habitats sensitivi. *L-Istati Membri kkonċernati għandhom jiġbru d-data xierqa meħtieġa għal din il-valutazzjoni.***
2. L-użu ta' rkaptu innovattiv ma għandux ikun permess fejn il-valutazzjonijiet imsemmija fil-paragrafu 1 jindikaw li l-użu tiegħu ser iwassal għal impatti negattivi *sinifikanti* fuq habitats sensitivi u speċijiet mhux fil-mira.

Artikolu 21

Miżuri għall-konservazzjoni tan-natura

Rakkomandazzjoni kongunta pprezentata li għall-fini li jiġu adottati l-miżuri msemmija fl-Artikolu 15(2), relattivament għall-protezzjoni ta' speċijiet u habitats sensitivi, tista', b'mod partikolari:

- (a) tiżviluppa listi ta' speċijiet u habitats sensitivi li l-aktar huma friskju mill-attivitajiet tas-sajd fir-regjun rilevanti abbażi tal-aħjar parir xjentifiku disponibbli;
- (b) tispeċifika l-użu ta' miżuri addizzjonali *jew alternattivi* għal dawk imsemmija fl-*Anness XIII* sabiex jimminimizzaw il-*qabdiel aċċessorji* tal-ispeċijiet imsemmija fl-Artikolu 11;

- (c) *tippovdi informazzjoni dwar l-effettività ta' miżuri ta' mitigazzjoni eżistenti u arrangamenti ta' monitoraġġ;*
- (d) jispeċifikaw miżuri sabiex jimminimizzaw l-impatti tal-irkaptu fuq ■ il-ħabitats sensitivi ■ ;
- (e) jispeċifikaw ir-restrizzjonijiet fuq ■ it-tħaddim ta' ċertu rkaptu jew jintroduċu projbizzjoni totali fuq l-użu ta' ċertu rkaptu f'żona fejn tali rkaptu jirrappreżenta theddida għall-istat ta' konservazzjoni tal-ispeċijiet *f'dik iż-żona kif* imsemmi fl-Artikoli 10 u 11 ■ jew ħabitats sensitivi oħrajn ■ .

Artikolu 22

Miżuri reġjonali fil-qafas ta' pjanijiet temporanji ta' skartar ta' qabdiet

1. Meta l-Istati Membri jissottomettu rakkomandazzjonijiet kongunti għall-istabbiliment ta' miżuri tekniċi fil-pjanijiet temporanji ta' skartar ta' qabdiet imsemmija fl-Artikolu 15(6) tar-Regolament (UE) Nru 1380/2013, dawk ir-rakkomandazzjonijiet jistgħu jinkludu, fost l-oħrajn, l-elementi li ġejjin:
 - (a) speċifikazzjonijiet dwar l-irkaptu u r-regoli li jirregolaw l-użu tiegħu;
 - (b) speċifikazzjonijiet dwar il-modifiki ta' rkaptu jew dwar l-użu ta' apparat selettiv sabiex tittejjeb is-selettività tad-daqs jew l-ispeċi;
 - (c) restrizzjonijiet jew projbizzjonijiet fuq l-użu ta' ċertu rkaptu, u fuq attivitajiet tas-sajd, f'ċerti żoni jew matul ċerti perijodi;
 - (d) daqsijiet minimi ta' referenza għall-konservazzjoni;
 - (e) *derogi approvati skont l-Artikolu 15(4) tar-Regolament (UE) Nru 1380/2013.*
2. Il-miżuri msemmijin fil-paragrafu 1 ta' dan l-Artikolu għandhom jimmiraw li jilħqu l-oġettivi stipulati fl-Artikolu 3 u b'mod partikolari dawk dwar il-protezzjoni ta' ħut li għandhom qed jikbru jew aggregazzjonijiet riproduttivi ta' ħut jew frott tal-baħar bil-qoxra.

Artikolu 23

Proġetti pilota dwar dokumentazzjoni shiha tal-qabdiet u tal-qbid skartat

- 1. Il-Kummissjoni għandha s-setgħa li tadotta atti delegati f'konformità mal-Artikolu 29 ta' dan ir-Regolament u l-Artikolu 18 tar-Regolament (UE) Nru 1380/2013, li jissupplimentaw dan ir-Regolament permezz ta' definizzjoni ta' proġetti pilota li jiżviluppaw sistema ta' dokumentazzjoni shiha tal-qabdiet u l-qbid skartat abbażi ta' objettivi u miri li jistgħu jitkejlu, bil-għan ta' ġestjoni bbażata fuq ir-riżultati tas-sajd.*
- 2. Il-proġetti pilota msemmija fil-paragrafu 1 jistgħu jidderogaw mill-miżuri stabbiliti fil-Parti B tal-Annessi V sa XI għal żona speċifika u għal perijodu massimu ta' sena, sakemm ikun jista' jintwera li tali proġetti pilota jikkontribwixxu biex jintlahqu l-objettivi u l-miri stipulati fl-Artikoli 3 u 4, b'mod partikolari, jimmiraw li jtejbu s-selettività tal-irkaptu tas-sajd jew il-prattika kkonċernata jew inkella jnaqqsu l-impatt tiegħu fuq l-ambjent. Dak il-perijodu ta' sena jista' jiġi estiż b'sena addizzjonali taht l-istess kondizzjonijiet. Dan għandu jkun limitat għal mhux aktar minn 5 % tal-bastimenti f'dak il-mestier għal kull Stat Membru.*
- 3. Fejn l-Istati Membri jibagħtu rakkomandazzjonijiet kongunti għall-istabbiliment ta' proġetti pilota kif imsemmi fil-paragrafu 1, għandhom jipprovdu evidenza xjentifika sabiex jappoġġaw l-adozzjoni tagħhom. L-STEFCF għandu jevalwa dawn ir-rakkomandazzjonijiet kongunti u dik il-valutazzjoni jagħmilha pubblika. Fi żmien sitt xhur mill-konklużjoni tal-proġett, l-Istati Membri għandhom jissottomettu rapport lill-Kummissjoni dwar ir-riżultati, inkluż valutazzjoni dettaljata tat-tibdil fis-selettività u impatti ambjentali oħrajn.*

4. *L-STECEF ghandu jevalwa r-rapport imsemmi fil-paragrafu 3. F'każ ta' valutazzjoni pożittiva tal-kontribuzzjoni tal-irkaptu l-ġdid jew il-prattika l-ġdida għall-objettiv imsemmi fil-paragrafu 2, il-Kummissjoni tista' tippreżenta proposta f'konformità mat-TFUE biex tippermetti l-użu ġeneralizzat ta' dak l-irkaptu jew dik il-prattika. Il-valutazzjoni tal-STECEF ghandha ssir pubblika.*
5. *Il-Kummissjoni hija mogħtija s-setgha li tadotta atti delegati f'konformità mal-Artikolu 29 li jissupplimentaw dan ir-Regolament billi jiddefinixxu l-ispeċifikazzjonijiet tekniċi ta' sistema għal dokumentazzjoni shiha ta' qabdiet u rimi msemmija fil-paragrafu 1 ta' dan l-Artikolu.*

Artikolu 24

Atti ta' Implimentazzjoni

1. Il-Kummissjoni tista' tadotta atti ta' implimentazzjoni li jistabbilixxu dan li ġej:
 - (a) l-ispeċifikazzjonijiet tat-tagħmir ta' għażla mwahħal mal-irkaptu stipulat fil-Parti B tal-Annessi V sa **IX**;
 - (b) regoli dettaljati dwar l-ispeċifikazzjonijiet tal-irkaptu deskritti fil-Parti D tal-Anness V **relattivament għal** restrizzjonijiet fuq il-kostruzzjoni ta' rkaptu u l-mizuri ta' kontroll u monitoraġġ li ser jiġu adottati mill-Istat Membru tal-bandiera;
 - (c) regoli dettaljati dwar il-mizuri ta' kontroll u monitoraġġ li ser jiġu adottati mill-Istat Membru tal-bandiera meta jintuza l-irkaptu msemmi fil-punt 6 tal-Parti C tal-Anness V, fil-punt 9 tal-Parti C tal-Anness VI u fil-punt 4 tal-Parti C tal-Anness VII;

- (d) regoli dettaljati dwar il-miżuri ta' kontroll u ta' monitoraġġ li jkunu ser jiġu adottati għaż-żoni magħluqin jew ristretti deskritti fil-punt 2 tal-Parti C tal-Anness V, u fil-punti 6 u 7 tal-Parti C tal-Anness VI;
- (e) regoli dettaljati dwar il-karatteristiċi tas-sinjali u tal-implimentazzjoni ta' apparat akustiku deterrenti kif imsemmi fil-Part A tal-*Anness XIII*;
- (f) regoli dettaljati dwar id-disinn u l-użu ta' lettijiet bin-naffara u linji mtaqqla kif imsemmi fil-Parti B tal-*Anness XIII*;
- (g) regoli dettaljati dwar l-ispeċifikazzjonijiet għall-*apparat għall-esklużjoni tal-fkieren tal-baħar* imsemmi fil-Parti C tal-Anness XIII.

2. L-atti ta' implimentazzjoni msemmija fil-paragrafu 1 għandhom jiġu adottati f'konformità mal-Artikolu 30(2).

█

KAPITOLU IV

RIĊERKA XJENTIFIKA, RIPOPOLAZZJONI DIRETTA U TRAPJANTAR

Artikolu 25

Riċerka xjentifika

1. Il-miżuri tekniċi previsti f'dan ir-Regolament ma għandhomx japplikaw għal attivitajiet tas-sajd li jitwettqu ■ għall-fini ta' investigazzjonijiet xjentifiċi soġġetti għall-kondizzjonijiet li ġejjin:
 - (a) l-attivitajiet tas-sajd għandhom jitwettqu bil-permess u taħt l-awtorità tal-Istat Membru tal-bandiera;
 - (b) il-Kummissjoni u l-Istat Membru li fl-ilmijiet taħt is-sovranità jew il-ġurisdizzjoni tiegħu jitwettqu l-attivitajiet tas-sajd ("l-Istat Membru tal-kosta"), għandhom jiġu infurmati tal-anqas ***gimachtejn*** qabel, bl-intenzjoni li jkunu ser jitwettqu attivitajiet tas-sajd bħal dawn, u għandhom jiġu inklużi dettalji dwar il-bastimenti involuti u l-investigazzjonijiet xjentifiċi li jkunu ser isiru;
 - (c) il-bastiment jew bastimenti li jwettqu l-attivitajiet tas-sajd għandu jkollhom awtorizzazzjoni għas-sajd f'konformità mal-Artikolu 7 tar-Regolament (KE) Nru 1224/2009;
 - (d) jekk issir talba mill-Istat Membru tal-kosta lill-Istat Membru tal-bandiera, il-kaptan tal-bastiment għandu ***jintalab*** itella' abbord osservatur mill-Istat Membru tal-kosta waqt l-attivitajiet tas-sajd, ***sakemm dan ma jkunx impossibbli għal raġunijiet ta' sigurtà***;
 - (e) ***operazzjonijiet ta' sajd imwettqa minn bastimenti kummerċjali għall-finijiet ta' investigazzjoni xjentifika għandhom ikunu limitati fiż-żmien. Meta l-operazzjonijiet tas-sajd imwettqa minn bastimenti kummerċjali għal riċerka speċifika jinvolvu aktar minn sitt bastiment kummerċjali, il-Kummissjoni għandha tkun infurmata mill-Istat Membru tal-bandiera mill-inqas tliet xhur bil-quddiem u għandha tfittex, fejn ikun xieraq, il-parir tal-STEFC biex tikkonferma li dan il-***

livell ta' parteċipazzjoni huwa ġustifikat fuq il-bażi ta' raġunijiet xjentifiċi; jekk il-livell ta' parteċipazzjoni mhux ikkunsidrat ġustifikat abbażi tal-parir tas-STEFC, l-Istat Membru kkonċernat għandu jemenda l-kundizzjonijiet ta' riċerka xjentifika kif xieraq;

- (f) fil-każ ta' tkarkir bl-impulsi elettriċi, il-bastimenti li jwettqu riċerka xjentifika għandhom isegwu protokoll xjentifiku speċifiku bhala parti minn pjan ta' riċerka xjentifika li għet riveduta jew ivalidata mill-ICES jew mill-STEFC, kif ukoll sistema għall-monitoraġġ, il-kontroll u l-evalwazzjoni.*

2. L-ispeċijiet tal-baħar li jinqabdu għall-finijiet speċifikati fil-paragrafu 1 ta' dan l-Artikolu jistgħu jinbiegħu, jinħażnu, jintwerew jew jigu offruti għall-bejgħ, dment li jingħaddu skont il-kwoti f'konformità mal-Artikolu 33(6) tar-Regolament (KE) Nru 1224/2009 **fejn applikabbi**, u:
- (a) jilhqu d-daqsijiet minimi ta' referenza għall-konservazzjoni stipulati fl-Annessi IV sa **X** ta' dan ir-Regolament; jew
 - (b) jinbiegħu għal finijiet li mhumiex dawk tal-konsum dirett mill-bniedem.

Artikolu 26

*Ripopolazzjoni **diretta** u trapjantar*

1. Il-miżuri tekniċi previsti f'dan ir-Regolament ma għandhomx japplikaw għal attivitajiet tas-sajd li jitwettqu biss bil-għan tar-ripopolazzjoni **diretta** jew it-trapjantar ta' speċijiet tal-baħar, dment li dawk l-attivitajiet isiru bil-permess u taħt l-awtorità tal-Istat Membru jew l-Istati Membri li jkollhom interess dirett b'rabta mal-ġestjoni.
2. Meta r-ripopolazzjoni **diretta** jew it-trapjantar artifiċjali jsir fl-ilmijiet ta' Stat Membru ieħor jew Stati Membri oħrajn, il-Kummissjoni u dawk l-Istati Membri kollha għandhom ikunu informati, mill-anqas **20 jum kalendarju** minn qabel, bl-intenzjoni li jitwettqu dawn l-attivitajiet tas-sajd.



KAPITOLU V
KONDIZZJONIJIET RELATTIVI GHALL-ISPEĊIFIKAZZJONIJIET GHAD-DAQS TAL-
MALJA

Artikolu 27

Kondizzjonijiet relattivi għall-ispeċifikazzjonijiet għad-daqs tal-malja

1. ***Il-persentaġġi tal-qabdiet imsemmija fl-Annessi V sa VIII għandhom ifissru l-persentaġġ minimu ta' speċijiet permessi biex jikkwalifika għad-daqsijiet speċifiċi tal-malja stipulati f'dawk l-Annessi. Dawn il-persentaġġi għandhom ikunu minghajr preġudizzju għall-obbligu li l-qabdiet jinhattu l-art li jinsab fl-Artikolu 15 tar-Regolament (UE) Nru 1380/2013.***
2. ***Il-persentaġġi tal-qabdiet għandhom jiġu kkalkulati bhala l-proporzjon tal-piż haj tar-riżorsi bijoloġiċi tal-baħar kollha li jkunu nhattu l-art wara kull vjaġġ tas-sajd.***
3. ***Il-persentaġġi tal-qabdiet imsemmija fil-paragrafu 2 jistghu jiġu kkalkulati abbażi ta' kampjun rappreżentattiv wiehed jew aktar.***
4. ***Għall-fini ta' dan l-Artikolu, il-piż ekwivalenti ta' skampu shih għandu jinkiseb billi l-piż tad-dnieb tal-iskampu jiġi mmultiplikat bi tlieta.***

5. *L-Istati Membri jistghu jgħorġu awtorizzazzjonijiet tas-sajd f'konformità mal-Artikolu 7 tar-Regolament (KE) Nru 1224/2009 għal bastimenti li jtajru l-bandiera tagħhom meta jkunu qegħdin iwettqu attivitajiet tas-sajd filwaqt li jużaw il-malji ta' daqsijiet speċifiċi previsti fl-Annessi V sa XI. Tali awtorizzazzjonijiet jistghu jiġu sospizi jew irtirati meta jkun instab li bastiment ma jkunx ikkonforma mal-persentaġġi definiti tal-qabdiet previsti fl-Annessi V sa VIII.*
6. *Dan l-Artikolu għandu jkun mingħajr preġudizzju għar-Regolament (KE) Nru 1224/2009.*
7. *Il-Kummissjoni hija mogħtija s-setgħa li tadotta atti delegati skont l-Artikolu 15 u f'konformità mal-Artikolu 29 sabiex tkompli tiddefinixxi t-terminu "sajd dirett" għal speċijiet rilevanti fil-Parti B tal-Annessi V sa X u l-Parti A tal-Anness XI. Għal dan l-għan, l-Istati Membri li jkollhom interess dirett b'rabta mal-ġestjoni fil-qasam tas-sajd ikkonċernat għandhom jippreżentaw kwalunkwe rakkomandazzjoni kongunta għall-ewwel darba sa mhux aktar tard minn ...[12-il xahar wara d-data tad-dhul fis-seħħ ta' dan ir-Regolament].*

KAPITOLU VI
MIŻURI TEKNIČI FIŻ-ŻONA REGOLATORJA TAN-NEAFC

Artikolu 28
Miżuri tekniċi fiż-żona regolatorja tan-NEAFC

Fl-Anness XII jinsabu stabbiliti miżuri tekniċi applikabbli fiż-żona regolatorja tan-NEAFC.

KAPITOLU VII
DISPOŻIZZJONIJIET PROĊEDURALI

Artikolu 29
Eżercizzju tad-delega

1. Il-Kummissjoni hija mogħtija s-setgħa li tadotta atti delegati soġġett għall-kondizzjonijiet stabbiliti f'dan l-Artikolu.
2. ***Il-Kummissjoni hija mogħtija s-setgħa li tadotta atti delegati msemmija fl-Artikolu 2(2), l-Artikolu 8(3), l-Artikolu 10(4), l-Artikolu 12(2), l-Artikolu 15(2), l-Artikolu 23(1) u (5), l-Artikolu 27(7) u l-Artikolu 31(4) għal perijodu ta' hames snin minn ...fid-data tad-dhul fis-seħħ ta' dan ir-RegolamentJ. Il-Kummissjoni għandha tfassal rapport fir-rigward tad-delega ta' setgħa sa mhux iktar tard minn disa' xhur qabel it-tmiem tal-perijodu ta' hames snin. Id-delega tas-setgħa għandha tiġi estiża awtomatikament għal perijodi ta' żmien identiċi, hliet jekk il-Parlament Ewropew jew il-Kunsill joġġezzjona għal tali estensjoni sa mhux iktar tard minn tliet xhur qabel it-tmiem ta' kull perijodu.***
3. Id-delega tas-setgħa msemmija ***fl-Artikolu 2(2), l-Artikolu 8(3), l-Artikolu 10(4), l-Artikolu 12(2), l-Artikolu 15(2), l-Artikolu 23(1) u (5), l-Artikolu 27(7) u l-Artikolu 31(4)*** tista' tiġi revokata fi kwalunkwe mument mill-Parlament Ewropew jew mill-Kunsill. Deċiżjoni ta' revoka għandha ttejjem id-delega tas-setgħa speċifikata f'dik id-deċiżjoni. Għandha ssir effettiva fil-jum wara l-pubblikazzjoni tad-deċiżjoni f'*Il-Ġurnal Uffiċjali tal-Unjoni Ewropea* jew f'data aktar tard speċifikata fiha. M'għandhiex taffettwa l-validità ta' kwalunkwe att delegat li jkun diġà fis-seħħ.
4. ***Qabel ma' tadotta att delegat, il-Kummissjoni għandha tikkonsulta esperti deżinjati minn kull Stat Membru skont il-prinċipji stipulati fil-Ftehim Interistituzzjonali tat-13 ta' April 2016 dwar it-Tfassil Ahjar tal-Liġijiet.***

5. Hekk kif tadotta att delegat, il-Kummissjoni għandha tinnotifikah lill-Parlament Ewropew u lill-Kunsill fl-istess ħin.
6. Att delegat adottat skont *l-Artikolu 2(2), l-Artikolu 8(3), l-Artikolu 10(4), l-Artikolu 12(2), l-Artikolu 15(2), l-Artikolu 23(1) u (5), l-Artikolu 27(7) u l-Artikolu 31(4)* għandu jidhol fis-seħh biss jekk ma tkun giet espressa ebda oġġezzjoni mill-Parlament Ewropew jew mill-Kunsill fi żmien xahrejn min-notifika ta' dak l-att lill-Parlament Ewropew u lill-Kunsill jew jekk, qabel ma jiskadi dak il-perijodu, il-Parlament Ewropew u l-Kunsill ikunu t-tnejn infurmaw lill-Kummissjoni li mhumiex se jrin joġġezzjonaw. Dak il-perijodu għandu jiġi estiż b'xahrejn fuq inizjattiva tal-Parlament Ewropew jew tal-Kunsill.

Artikolu 30

Proċedura ta' Kumitat

1. Il-Kummissjoni għandha tkun meġġuna mill-Kumitat għas-Sajd u l-Akkwakultura stabbilit mill-Artikolu 47 tar-Regolament (UE) Nru 1380/2013. Dak il-kumitat għandu jkun kumitat fis-sens tar-Regolament (UE) Nru 182/2011.
2. Fejn issir referenza għal dan il-paragrafu, għandu japplika l-Artikolu 5 tar-Regolament tal-Kunsill (UE) Nru 182/2011.

KAPITOLU VIII

DISPOŻIZZJONIJIET FINALI

Artikolu 31

Rieżami u rappurtar

1. Sal-31 ta' Diċembru 2020 u kull tliet snin minn hemm 'il quddiem, u abbażi tal-informazzjoni pprovduta minn Stati Membri u l-Kunsilli Konsultattivi rilevanti u wara evalwazzjoni mill-STEFCF, il-Kummissjoni għandha tibgħat rapport lill-Parlament Ewropew u lill-Kunsill dwar l-implimentazzjoni ta' dan ir-Regolament. Dak ir-rapport għandu jivvaluta sa fejn il-miżuri tekniċi, fil-livell reġjonali kif ukoll fil-livell tal-Unjoni, ikkontribwixxew biex jintlaħqu l-oġettivi stipulati fl-Artikolu 3 u biex jintlaħqu l-miri stipulati fl-Artikolu 4. ***Ir-rapport għandu jirreferi wkoll għall-parir mill-ICES dwar il-progress li sar, jew l-impatt li jirriżulta mill-irkaptu innovattiv. Ir-rapport għandu jasal għal konklużjonijiet rigward il-benefiċċji għal, jew l-effetti negattivi fuq, l-ekosistemi tal-baħar, il-habitats sensittivi u s-selettività.***
2. ***Ir-rapport imsemmi fil-paragrafu 1 ta' dan l-Artikolu għandu jinkludi, fost l-oħrajn, valutazzjoni tal-kontribut tal-miżuri tekniċi biex jiġu ottimizzati l-mudelli ta' sfruttament, kif previst fil-punt (a) tal-Artikolu 3(2). Għal dak l-għan, ir-rapport jista' jinkludi, fost l-oħrajn, bhala indikatur tal-prestazzjoni ta' selettività għall-istokkijiet indikaturi ewlenin għall-ispeċijiet elenkati fl-Anness XIV, it-tul ta' selettività ottimali (Lopt) imqabbel mat-tul medju tal-hut li jinqabad għal kull sena koperta.***

3. Abbażi ta' dak ir-rapport, fejn fil-livell reġjonali jkun hemm evidenza li l-oġġettivi u l-miri ma ntlahqux, l-Istati Membri f'dak ir-reġjun għandhom, fi żmien ***tnax-il*** xahar wara li jkun gie ppreżentat ir-rapport imsemmi fil-paragrafu 1, jippreżentaw pjan li jstipula ■ l-azzjonijiet li għandhom jittieħdu ***bhala kontribut biex jinkisbu*** dawk l-oġġettivi u l-miri ■ .
4. Il-Kummissjoni tista' tipproponi wkoll lill-Parlament Ewropew u lill-Kunsill kwalunkwe emenda meħtieġa għal dan ir-Regolament abbażi ta' dak ir-rapport. ***Il-Kummissjoni hija mogħtija s-setgħa li tadotta atti delegati f'konformità mal-Artikolu 15 u f'konformità mal-Artikolu 29 sabiex temenda l-lista ta' speċijiet stabbilita fl-Anness XIV.***

Artikolu 32

Emendi għar-Regolament (KE) Nru 1967/2006

Ir-Regolament (KE) Nru 1967/2006 huwa emendat kif ġej:

- (a) jithassru l-Artikoli 3, 8 sa 12, 14, 15, 16 u 25;
- (b) jithassru l-Annessi ■ II, III u IV.

■
Ir-referenzi għall-Artikoli u l-Annessi mhassra għandhom jinftieħmu bhala referenzi għad-dispożizzjonijiet rilevanti ta' dan ir-Regolament.

Artikolu 33

Emendi għar-Regolament (KE) Nru 1224/2009

Fil-Kapitolu IV tar-Regolament (KE) Nru 1224/2009, it-Titolu IV huwa emendat kif ġej:

- (a) tithassar it-Taqsima 3;
- (b) tizdied it-Taqsima li ġejja:

‘TAQSIMA 4

IPPROĊESSAR ABBORD U SAJD PELAĠIKU

Artikolu 54a

Ipproċessar abbord

1. It-twettiq abbord bastiment tas-sajd ta' kwalunkwe *pproċessar* fiżiku jew kimiku ta' ħut sabiex ikun prodott frakass tal-fdal tal-ħut, żejt tal-ħut, jew prodotti simili, jew biex ikunu trasferiti qabdiet ta' ħut għal tali għanijiet għandu jkun ipprobit.
2. Il-paragrafu 1 ma għandux japplika:
 - (a) għall-iproċessar jew it-trasbord tal-ġewwieni tal-ħut; jew
 - (b) għall-produzzjoni ta' surimi abbord bastiment tas-sajd.

Artikolu 54b

Restrizzjonijiet fuq il-ġestjoni tal-qabdiet u r-rimi lura tal-ħut fuq bastimenti pelagiċi

1. L-ispazju massimu bejn il-vireg fis-separatur tal-ilma abbord bastimenti tas-sajd pelagiċu li jistadu għall-kavalli, l-aringi u s-sawrell u li joperaw fiż-Żona tal-Konvenzjoni tan-NEAFC hekk kif definit fl-Artikolu 3(2) tar-Regolament (UE) Nru 1236/2010 għandu jkun 10 mm.

Il-vireg għandhom jiġu wweldjati f'pothom. Jekk fis-separatur tal-ilma jintużaw toqob minflok vireg, id-dijametru massimu tat-toqob ma għandux ikun aktar minn 10 mm. It-toqob fiż-żrieraq li jkunu quddiem is-separatur tal-ilma ma għandux ikollhom dijametru ta' aktar minn 15-il mm.
2. Il-bastimenti tas-sajd pelagiċu li joperaw fiż-Żona tal-Konvenzjoni tan-NEAFC m'għandhom ikunu jistgħu jarmu l-ħut taħt il-livell tal-ilma tagħhom minn tankijiet li jarmu bil-mod (buffer tanks) jew minn tankijiet għall-ilma baħar imkessaħ (refrigerated seawater - RSW).
3. Il-pjanijiet marbuta mal-ġestjoni tal-qabdiet u mal-kapaċitajiet ta' rimi lura ta' ħut tal-bastimenti pelagiċi li jistadu għall-kavalli, l-aringi u s-sawrell fiż-Żona ta' Konvenzjoni tan-NEAFC, u li huma ċertifikati mill-awtoritajiet kompetenti tal-Istati Membri tal-bandiera, kif ukoll kwalunkwe modifika li ssirilhom għandhom jintbagħtu mill-kaptan tal-bastiment lill-awtoritajiet kompetenti tas-sajd tal-Istat Membru tal-bandiera. L-awtoritajiet kompetenti tal-Istat Membru tal-bandiera tal-bastimenti għandhom iwettqu verifiki perjodiċi tal-livell ta' preċiżjoni tal-pjanijiet ippreżentati. Fuq il-bastiment għandha dejjem tinzamm kopja tagħhom.

Artikolu 54c

Restrizzjonijiet fuq l-użu ta' tagħmir ta' għażla awtomatiku

1. Iż-żamma jew l-użu abbord ta' bastiment tas-sajd ta' tagħmir li jkun jista jagħzel awtomatikament aringi jew sawrell jew kavalli, skont id-daqs jew skont is-sess, għandu jkun ipprojbit.
2. Madanakollu, il-garr u l-użu ta' tali tagħmir għandu jkun permess jekk:
 - (a) il-bastiment ma jgorrx jew ma jużax abbord fl-istess hin irkaptu rmunkat b'daqs tal-malja ta' inqas minn **70** mm jew tartarun tal-borża waħda jew aktar jew irkaptu tas-sajd simili; jew
 - (b) il-qabda shiħa li tista' tinzamm abbord legalment:
 - (i) tinħażen fi stat iffriżat;
 - (ii) il-ħut magħżul huwa ffrizat minnufih wara li jintgħażel u ebda mill-ħut li ma jkunx intgħażel ma jintefa' lura l-baħar; u
 - (iii) it-tagħmir ikun installat u jinsab fuq il-bastiment b'tali mod li jiżgura l-iffriżar minnufih tal-ħut u ma jippermettix it-tfiġħ lura l-baħar tal-ispeċijiet tal-baħar.
3. Permezz ta' deroga mill-paragrafi 1 u 2 ta' dan l-Artikolu, kwalunkwe bastiment awtorizzat li jistad fil-Baħar Baltiku, fil-Belts jew fis-Sound jista' jgorr tagħmir ta' għażla awtomatiku fil-Kattegat dment li tkun inħarġet awtorizzazzjoni għas-sajd skont l-Artikolu 7. L-awtorizzazzjoni għas-sajd għandha tiddefinixxi l-ispeċijiet, iż-żoni, il-perijodi ta' żmien u kull kondizzjoni oħra applikabbli meħtieġa għall-użu u l-garr abbord tat-tagħmir ta' għażla.

-
4. ***Dan l-Artikolu ma għandux japplika fil-Baħar Baltiku.***

Artikolu 34

Emenda għar-Regolament (UE) Nru 1380/2013

Fl-Artikolu 15 tar-Regolament (UE) Nru 1380/2013, il-paragrafu 12 huwa sostitwit b'dan li ġej:

‘12. Għall-ispeċijiet li mhumiex soġġetti għall-obbligu ta' ħatt l-art kif speċifikat fil-paragrafu 1, il-qabdiet ta' speċijiet taħt id-daqs ta' referenza minimu għall-konservazzjoni ma għandhomx jinżammu abbord, iżda għandhom jiġu rritornati fil-baħar minnufih, hlief meta jintużaw bħala lixka ħajja.’

Artikolu 35

Emendi ghar-Regolament (UE) 2016/1139

1. *Fir-Regolament (UE) 2016/1139, l-Artikolu 8 huwa emendat kif ġej:*

(a) *fil-paragrafu 1, il-parti introduttorja* hija sostitwita b'dan ***li ġej:***

‘Il-Kummissjoni hija mogħtija s-setgħa tadotta atti delegati f'konformità mal-Artikolu 16 ta' dan ir-Regolament u f'konformità mal-Artikolu 18 tar-Regolament (UE) Nru 1380/2013 fir-rigward tal-miżuri tekniċi li ġejjin, sa fejn ma jkunux ***koperti mir-Regolament (UE) 2019/...*** tal-Parlament Ewropew u tal-Kunsill *⁺ ;

**** Regolament (UE) 2019/...⁺ tal-Parlament Ewropew u tal-Kunsill ta' ...⁺ dwar il-konservazzjoni ta' riżorsi tas-sajd u l-protezzjoni ta' ekosistemi tal-baħar permezz ta' miżuri tekniċi, li jemenda r-Regolamenti tal-Kunsill (KE) Nru 1967/2006, (KE) Nru 1224/2009 u r-Regolamenti (UE) Nru 1380/2013, (UE) 2016/1139, (UE) 2018/973, (UE) 2019/472 u (UE) Nru 2019/ ...⁺⁺ tal-Parlament Ewropew u tal-Kunsill, u li jhassar ir-Regolamenti tal-Kunsill (KE) Nru 894/97, (KE) Nru 850/98, (KE) Nru 2549/2000, (KE) Nru 254/2002, (KE) Nru 812/2004 u (KE) Nru 2187/2005 (ĠU ...).’;***

⁺ ĠU: dahhal fit-test in-numru ta' dan ir-Regolament u dahhal in-numru u r-referenza tal-ĠU għal dan ir-Regolament fin-nota tal-qiegħ.

⁺⁺ ĠU: dahhal in-numru tar-Regolament adottat fil-proċedura *PE-CONS 32/19 - 2018/0050* (COD) (MAP tal-Punent tal-Mediterran).

(b)il-paragrafu 2 huwa sostitwit b'dan *li ġej*:

'2. Il-miżuri msemija fil-paragrafu 1 ta' dan l-Artikolu għandhom jikkontribwixxu għall-kisba tal-objettivi stabbiliti fl-Artikolu 3 ta' dan ir-Regolament u għandhom ikunu konformi mal-Artikolu 15(4) tar-Regolament (UE) 2019/...⁺.'

⁺ ĠU: daħħal in-numru ta' dan ir-Regolament.

Artikolu 36

Emendi ghar-Regolament (UE) 2018/973

Fir-Regolament (UE) 2018/973, l-Artikolu 9 huwa emendat kif ġej:

(a) fil-paragrafu 1, il-parti introduttorja hija sostitwita b'dan li ġej:

‘1. Il-Kummissjoni hija mogħtija s-setgħa tadotta atti delegati f'konformità mal-Artikolu 16 ta' dan ir-Regolament u f'konformità mal-Artikolu 18 tar-Regolament (UE) Nru 1380/2013 biex tissupplimenta dan ir-Regolament fir-rigward tal-miżuri tekniċi li ġejjin, sa fejn ma jkunux *koperti mir-Regolament (UE) 2019/...tal-Parlament Ewropew u tal-Kunsill*^{*+} ;

** Regolament (UE) 2019/... tal-Parlament Ewropew u tal-Kunsill ta' ... dwar il-konservazzjoni ta' riżorsi tas-sajd u l-protezzjoni ta' ekosistemi tal-baħar permezz ta' miżuri tekniċi, li jemenda r-Regolamenti tal-Kunsill (KE) Nru 1967/2006, (KE) Nru 1224/2009 u r-Regolamenti (UE) Nru 1380/2013, (UE) 2016/1139, (UE) 2018/973, (UE) 2019/472 u (UE) Nru 2019/ ...⁺⁺ tal-Parlament Ewropew u tal-Kunsill, u li jhassar ir-Regolamenti tal-Kunsill (KE) Nru 894/97, (KE) Nru 850/98, (KE) Nru 2549/2000, (KE) Nru 254/2002, (KE) Nru 812/2004 u (KE) Nru 2187/2005 (ĠU ...).’;*

⁺ ĠU: dahhal fit-test in-numru ta' dan ir-Regolament u dahhal in-numru u r-referenza tal-ĠU għal dan ir-Regolament fin-nota tal-qiegħ.

⁺⁺ ĠU: dahhal in-numru tar-Regolament adottat fil-proċedura *PE-CONS 32/19 - 2018/0050* (COD) (MAP tal-Punent tal-Mediterran).

(b)il-paragrafu 2 huwa sostitwit b'dan **li ġej**:

- '2. Il-miżuri msemmija fil-paragrafu 1 ta' dan l-Artikolu għandhom jikkontribwixxu għall-kisba tal-objettivi stabbiliti fl-Artikolu 3 ta' dan ir-Regolament u għandhom ikunu konformi mal-Artikolu 15(4) tar-Regolament (UE) 2019/...⁺.

⁺ ĠU: daħħal in-numru ta' dan ir-Regolament.

Artikolu 37
Emendi għar-Regolament (UE) 2019/472

Fir-Regolament (UE) 2019/472, l-Artikolu 9 huwa emendat kif ġej:

(a) fil-paragrafu 1, il-parti introduttorja hija sostitwita b'dan li ġej:

‘1 Il-Kummissjoni hija mogħtija s-setgħa tadotta atti delegati f'konformità mal-Artikolu 18 ta' dan ir-Regolament u f'konformità mal-Artikolu 18 tar-Regolament (UE) Nru 1380/2013 biex tissupplimenta dan ir-Regolament fir-rigward tal-miżuri tekniċi li ġejjin, sa fejn ma jkunux koperti mir-Regolament (UE) 2019/... tal-Parlament Ewropew u tal-Kunsill+:*

** Regolament (UE) 2019/... tal-Parlament Ewropew u tal-Kunsill ta' ...⁺ dwar il-konservazzjoni ta' riżorsi tas-sajd u l-protezzjoni ta' ekosistemi tal-baħar permezz ta' miżuri tekniċi, li jemenda r-Regolamenti tal-Kunsill (KE) Nru 1967/2006, (KE) Nru 1224/2009 u r-Regolamenti (UE) Nru 1380/2013, (UE) 2016/1139, (UE) 2018/973, (UE) 2019/472 u (UE) Nru 2019/ ...⁺⁺ tal-Parlament Ewropew u tal-Kunsill, u li jhassar ir-Regolamenti tal-Kunsill (KE) Nru 894/97, (KE) Nru 850/98, (KE) Nru 2549/2000, (KE) Nru 254/2002, (KE) Nru 812/2004 u (KE) Nru 2187/2005 (ĠU ...).’;*

⁺ ĠU: daħħal fit-test in-numru ta' dan ir-Regolament u daħħal in-numru u r-referenza tal-ĠU għal dan ir-Regolament fin-nota tal-qiegħ.

⁺⁺ ĠU: daħħal in-numru tar-Regolament adottat fil-proċedura *PE-CONS 32/19 - 2018/0050* (COD) (MAP tal-Punent tal-Mediterran).

(b) *il-paragrafu 2* huwa sostitwit b'dan *li ġej*:

'2. Il-miżuri msemmija fil-paragrafu 1 ta' dan l-Artikolu ghandhom jikkontribwixxu għall-kisba tal-obiettivi stabbiliti fl-Artikolu 3 ta' dan ir-Regolament u ghandhom ikunu konformi mal-Artikolu 15(4) tar-Regolament (UE) 2019/... +.'

+ ĠU: daħhal in-numru ta' dan ir-Regolament.

Artikolu 38

Emendi ghar-Regolament (UE) Nru 2019/...⁺

Fir-Regolament (UE) 2019/...⁺, l-Artikolu 13 huwa emendat kif ġej:

(a) il-paragrafu 1, il-parti introduttorja hija sostitwita b'dan li ġej:

*'1. Il-Kummissjoni hija mogħtija s-setgħa tadotta atti delegati f'konformità mal-Artikolu 18 ta' dan ir-Regolament u f'konformità mal-Artikolu 18 tar-Regolament (UE) Nru 1380/2013 biex tissupplimenta dan ir-Regolament fir-rigward tal-miżuri tekniċi li ġejjin, sa fejn ma jkunux koperti mir-Regolament (UE) 2019/... tal-Parlament Ewropew u tal-Kunsill**:*

* Regolament (UE) 2019/... tal-Parlament Ewropew u tal-Kunsill ta' ...dwar il-konservazzjoni ta' riżorsi tas-sajd u l-protezzjoni ta' ekosistemi tal-baħar permezz ta' miżuri tekniċi, li jemenda r-Regolamenti tal-Kunsill (KE) Nru 1967/2006, (KE) Nru 1224/2009 u r-Regolamenti (UE) Nru 1380/2013, (UE) 2016/1139, (UE) 2018/973, (UE) 2019/472 u (UE) Nru 2019/...⁺ tal-Parlament Ewropew u tal-Kunsill, u li jhassar ir-Regolamenti tal-Kunsill (KE) Nru 894/97, (KE) Nru 850/98, (KE) Nru 2549/2000, (KE) Nru 254/2002, (KE) Nru 812/2004 u (KE) Nru 2187/2005 (ĠU ...).';

⁺ ĠU: dahħal in-numru tar-Regolament adottat fil-proċedura *PE-CONS 32/19 - 2018/0050* (COD) (MAP tal-Punent tal-Mediterran).

⁺⁺ ĠU: dahħal fit-test in-numru ta' dan ir-Regolament u dahħal in-numru u r-referenza tal-ĠU għal dan ir-Regolament fin-nota tal-qiegħ.

(b)il-paragrafu 2 huwa sostitwit b'dan *li ġej*:

'2. Il-miżuri msemija fil-paragrafu 1 ta' dan l-Artikolu għandhom jikkontribwixxu għall-kisba tal-objettivi stabbiliti fl-Artikolu 3 ta' dan ir-Regolament u għandhom ikunu konformi mal-Artikolu 15(4) tar-Regolament (UE) 2019/...⁺.'

Artikolu 39

Thassir

Ir-Regolamenti (KE) Nru 894/97, (KE) Nru 850/98, (KE) Nru 2549/2000, (KE) Nru 254/2002, (KE) Nru 812/2004 u (KE) Nru 2187/2005 huma mhassra.

Ir-referenzi għar-Regolamenti mhassra għandhom jiġu interpretati bħala referenzi għal dan ir-Regolament.

Artikolu 40

Dhul fis-seħh

Dan ir-Regolament għandu jidhol fis-seħh fl-**ghoxrin** jum wara dak tal-pubblikazzjoni tiegħu f'*Il-Gurnal Uffiċjali tal-Unjoni Ewropea*.

Dan ir-Regolament għandu jorbot fl-intier tiegħu u japplika direttament fl-Istati Membri kollha.

Magħmul fi ...,

Għall-Parlament Ewropew

Għall-Kunsill

Il-President

Il-President

⁺ ĠU: dahhal in-numru ta' dan ir-Regolament.

ANNEX I

Speċijiet Ipprojbti

Speċijiet li għalihom hemm il-projbizzjoni tas-sajd, iż-żamma abbord, it-trasbord, il-ħatt l-art, il-ħzin, il-bejgħ, il-wiri jew l-offerta għall-bejgħ, kif imsemmi fl-Artikolu 10(2):

- (a) l-ispeċijiet li ġejjin ta' pixxisega fl-ilmijiet kollha tal-Unjoni:
 - (i) il-pixxisega rqiqa (*Anoxypristis cuspidata*);
 - (ii) il-pixxisega nana (*Pristis clavata*);
 - (iii) il-pixxiserrieq (*Pristis pectinata*);
 - (iv) il-pixxisega komuni (*Pristis pristis*);
 - (v) il-pixxisega hadra (*Pristis zijsron*);
- (b) il-gabdoll (*Cetorhinus maximus*) u l-kelb il-baħar abjad (*Carcharodon carcharias*) fl-ilmijiet kollha;
- (c) il-mazzola tal-fanal minuri (*Etmopterus pusillus*) fl-ilmijiet tal-Unjoni tad-diviżjoni 2a tal-ICES u tas-subżona IV tal-ICES, kif ukoll fl-ilmijiet tal-Unjoni tas-subżoni 1, 5, 6, 7, 8, 12 u 14 tal-ICES;
- (d) ir-rajja manta tal-iskoll (*Manta alfredi*) fl-ilmijiet kollha tal-Unjoni;
- (e) il-manta ġiganta (*Manta birostris*) fl-ilmijiet kollha tal-Unjoni;
- (f) l-ispeċijiet li ġejjin ta' raj tal-qrun fl-ilmijiet kollha tal-Unjoni:
 - (i) il-baqra (*Mobula mobular*);
 - (ii) ir-raja tal-qrun minuri tal-Guinea (*Mobula rochebrunei*);
 - (iii) il-mobula denbha xewka (*Mobula japonica*);
 - (iv) il-mobula denbha lixx (*Mobula thurstoni*);

- (v) il-mobula qrunha twal (*Mobula eregoodootenkee*);
- (vi) ir-raja tal-qrun ta' Munk (*Mobula munkiana*);
- (vii) ir-raja tal-qrun taç-Ċili (*Mobula tarapacana*);
- (viii) ir-raja tal-qrun tal-ġewnaħ qasir (*Mobula kuhlii*);
- (ix) ir-raja tal-qrun minuri (*Mobula hypostoma*);

I

- (g) ir-raja tan-Norveġja (*Raja (Dipturus) nidarosiensis*) fl-ilmijiet tal-Unjoni tad-diviżjonijiet 6a, 6b, 7a, 7b, 7c, 7e, 7f, 7g, 7h u 7k; tal-ICES;
- (h) il-ħamiema (*Raja alba*) fl-ilmijiet tal-Unjoni tas-subżoni 6–10;
- (i) il-guitarfishes (*Rhinobatidae*) fl-ilmijiet tal-Unjoni tas-subżoni 1–10 u 12 tal-ICES;
- (j) l-ixkatlu komuni (*Squatina squatina*) fl-ilmijiet kollha tal-Unjoni;

- (k) is-salamun (*Salmo salar*) u t-trota tal-baħar (*Salmo trutta*) meta s-sajd isir bi kwalunkwe xibka rmunkata fl-ilmijiet 'il barra mil-limitu ta' sitt mili mkejjel mil-linji bażi tal-Istati Membri fis-subżoni 1, 2 u 4–10 tal-ICES (ilmijiet tal-Unjoni);
- (l) ***houting (Coregonus oxyrhynchus) fid-diviżjoni 4b tal-ICES (ilmijiet tal-Unjoni);***
- (m) ***storjun tal-Adrijatiku (Acipenser naccarii) u storjun komuni (Acipenser sturio) fl-ilmijiet tal-Unjoni;***
- (n) l-awwista u l-awwista Ewropea, ta' sess femminili mimlija bil-bajd (*Palinurus spp.* u *Homarus gammarus*) ***fil-Baħar Mediterran*** ħlief meta użati għal skopijiet ta' ripopolazzjoni diretta jew trapjantar;
- (o) id-date shell (*Lithophaga lithophaga*), ***nakkra tal-ħarira (Pinna nobilis)*** u l-folas komuni (*Pholas dactylus*) filmijiet tal-Unjoni fil-Baħar Mediterran;
- (p) ***rizza tax-xewk twal (Centrostephanus longispinus).***

ANNEX II

Żoni magħluqin għall-protezzjoni ta' habitats sensitivi

Għall-finijiet tal-Artikolu 12, ir-restrizzjonijiet li ġejjin fuq l-attività tas-sajd huma applikabbli f iż-żoni magħluqin billi jingħaqdu sekwenzjalment mal-linji rombu l-koordinati li ġejjin, li għandhom ikunu imkejla skont is-sistema WGS84:

Parti A

Ilmijiet tal-Majjistral

1. Għandu jkun ipprojbit li jintużaw xbieki tat-tkarkir tal-qiegh jew xbieki rmunkati simili, għażel tal-qiegh, xbieki tat-thabbil jew pariti u konzijiet tal-qiegh ġewwa ż-żoni li ġejjin:

Il-Provinċja tal-Belgica Mound:

- 51°29.4' N, 11°51.6' W
- 51°32.4' N, 11°41.4' W
- 51°15.6' N, 11°33.0' W
- 51°13.8' N, 11°44.4' W
- 51°29.4' N, 11°51.6' W

Il-Provinċja tal-Hovland Mound:

- 52°16.2' N, 13°12.6' W
- 52°24.0' N, 12°58.2' W
- 52°16.8' N, 12°54.0' W
- 52°16.8' N, 12°29.4' W
- 52°04.2' N, 12°29.4' W

- 52°04.2' N, 12°52.8' W
- 52°09.0' N, 12°56.4' W
- 52°09.0' N, 13°10.8' W
- 52°16.2' N, 13°12.6' W

Il-Majjistral tal-Porcupine Bank iż-Żona I:

- 53°30.6' N, 14°32.4' W
- 53°35.4' N, 14°27.6' W
- 53°40.8' N, 14°15.6' W
- 53°34.2' N, 14°11.4' W
- 53°31.8' N, 14°14.4' W
- 53°24.0' N, 14°28.8' W
- 53°30.6' N, 14°32.4' W

Il-Majjistral tal-Porcupine Bank iż-Żona II:

- 53°43.2' N, 14°10.8' W
- 53°51.6' N, 13°53.4' W
- 53°45.6' N, 13°49.8' W
- 53°36.6' N, 14°07.2' W
- 53°43.2' N, 14°10.8' W

Il-Lbiċ tal-Porcupine Bank:

- 51°54.6' N, 15°07.2' W
- 51°54.6' N, 14°55.2' W
- 51°42.0' N, 14°55.2' W
- 51°42.0' N, 15°10.2' W
- 51°49.2' N, 15°06.0' W
- 51°54.6' N, 15°07.2' W

2. Il-bastimenti tas-sajd pelagiku li jistadu fiż-żoni kif deskritt fil-punt 1 għandhom:

- ikunu fuq lista ta' bastimenti awtorizzati u tinħarġilhom awtorizzazzjoni għas-sajd skont l-Artikolu 7 tar-Regolament (KE) Nru 1224/2009;
- iġorru abbord esklużivament irkaptu pelagiku;
- jagħtu notifika erba' sigħat minn qabel bl-intenzjoni tagħhom li jidhlu f'żona għall-protezzjoni ta' ħabitats tal-baħar fond vulnerabbli liċ-Ċentru tal-Monitoraġġ tas-Sajd Irlandiż (ĊMS) kif definit fil-punt 15 tal-Artikolu 4 tar-Regolament (KE) Nru 1224/2009 u fl-istess waqt jinnotifikaw dwar il-kwantitajiet ta' ħut miżmuma abbord;

- ikollhom Sistema ta' Monitoraġġ tal-Bastimenti (VMS) sikura u li taħdem għalkollox, li tikkonforma bis-sħiħ mar-regoli rispettivi meta preżenti fi kwalunkwe wahda miż-żoni deskritti fil-punt 1;
- jagħmlu rapporti tal-VMS kull siegħa;
- jinformaw liċ-ĊMS Irlandiż bit-tluq tagħhom miż-żona u fl-istess ħin jinnotifikaw dwar il-kwantità ta' ħut miżmuma abbord; u
- ikollhom abbord xbieki tat-tkarkir b'daqs tal-malja tal-manka bejn 16-79 mm.

3. Għandu jkun ipprojbit li jintużaw xbieki tat-tkarkir tal-qiegħ jew xbieki rmunkati simili fiż-żoni li ġejjin:

Darwin Mounds:

- 59°54' N, 6°55' W
- 59°47' N, 6°47' W
- 59°37' N, **6°47' W**
- **59°37' N**, 7°39' W
- 59°45' N, 7°39' W
- 59°54' N, 7°25' W

Parti B

Ilmijiet tal-Lbiċ

1. El Cachucho

1.1. Għandu jkun ipprojbit li jintużaw xbieki tat-tkarkir tal-qiegħ, għeżul tal-qiegħ, xbieki tat-tħabbil jew pariti u konzijiet tal-qiegħ ġewwa ż-żoni li ġejjin:

- 44°12' N, 5°16' W
- 44°12' N, 4°26' W
- 43°53' N, 4°26' W
- 43°53' N, 5°16' W
- 44°12' N, 5°16' W

1.2. Bastimenti li wettqu attivitajiet ta' sajd dirett b'konzijiet tal-qiegħ fl-2006, l-2007 u l-2008 għal-lipp abjad (*Phycis blennoides*) jistgħu jibqgħu jistadu fiż-żona fin-Nofsinhar ta' 44°00.00' N dment li jkollhom awtorizzazzjoni tas-sajd maħruġa skont l-Artikolu 7 tar-Regolament (KE) Nru 1224/2009.

1.3. Il-bastimenti kollha li kisbu din l-awtorizzazzjoni tas-sajd għandhom, irrispettivament mit-tul totali tagħhom, ikollhom fl-użu tagħhom VMS sikura, operattiva, li taħdem għalkollox u li tikkonforma mar-regoli rispettivi, meta wettqu attivitajiet ta' sajd fiż-żona deskritta fil-punt 1.1.

2. Madeira u l-Gzejjer Kanarji

Ghandu jkun ipprojbit li jintużaw gheżul tal-qiegh, xbieki tat-tħabbil u pariti f'fond ta' iktar minn 200 m jew xbieki tat-tkarkir tal-qiegh jew irkaptu rmunkat simili fiż-żoni li ġejjin:

- 27°00' N, 19°00' W
- 26°00' N, 15°00' W
- 29°00' N, 13°00' W
- 36°00' N, 13°00' W
- 36°00' N, 19°00' W

3. L-Azores

Ghandu jkun ipprojbit li jintużaw gheżul tal-qiegh, xbieki tat-tħabbil u pariti f'fond ta' iktar minn 200 m jew xbieki tat-tkarkir tal-qiegh jew irkaptu rmunkat simili fiż-żoni li ġejjin:

- 36°00' N, 23°00' W
- 39°00' N, 23°00' W
- 42°00' N, 26°00' W
- 42°00' N, 31°00' W
- 39°00' N, 34°00' W
- 36°00' N, 34°00' W

ANNEX III

Lista ta' speċijiet li l-qabda tagħhom bl-ghażel tat-tisqif hija pprojbita

- Alonga: *Thunnus alalunga*
- Tonn: *Thunnus thynnus*
- Tonn obeż: *Thunnus obesus*
- Palamit: *Katsuwonus pelamis*
- Plamtu: *Sarda sarda*
- Tonn isfar: *Thunnus albacares*
- Tonn iswed: *Thunnus atlanticus*
- Kubrit: *Euthynnus* spp.
- Tonn tan-Nofsinhar: *Thunnus maccoyii*
- Tumbrell: *Auxis* spp.
- Abramida tal-oċean: *Brama rayi*

- Marlini: *Tetrapturus* spp.; *Makaira* spp.
- Sailfishes: *Istiophorus* spp.
- Pixxispad: *Xiphias gladius*
- Imsell: *Scomberesox* spp.; *Cololabis* spp.
- Lampuki: *Coryphæna* spp.
- Klieb il-baħar: *Hexanchus griseus*; *Cetorhinus maximus*; *Alopiidae*; *Carcharhinidae*; *Sphymidae*; *Isuridae*; *Lamnidae*
- Ċefalopodi: l-ispeċijiet kollha

ANNEX IV

Kejl tad-daqs ta' organizmu tal-baħar

1. Id-daqs ta' kull ħuta għandu jitkejjel, kif muri fil-Figura 1, mit-tarf ta' barra nett tal-ħalq sat-tarf tal-pinna tad-denb.
2. Id-daqs tal-iskampu (*Nephrops norvegicus*) għandu jitkejjel kif muri fil-Figura 2:
 - bhala t-tul tal-karapaċa, b'mod parallel mal-linja tan-nofs, minn wara l-hofra tal-ghajn sal-punt tan-nofs tax-xifer dorsali tat-tarf tal-karapaċa, jew
 - bhala t-tul totali, mill-ponta tar-rostrum sat-tarf ta' wara tat-telson, li ma jinkludix is-setae.

Fil-każ ta' dnieb tal-iskampu maqtuġhin: mit-tarf ta' quddiem tal-ewwel segment tad-denb preżenti sat-tarf ta' wara tat-telson, li ma jinkludix is-setae. Id-denb għandu jitkejjel ċatt, mhux stirat u fuq il-ġenb dorsali.

3. *Id-daqs ta' awwista Ewropea (*Homarus gammarus*) mill-Baħar tat-Tramuntana minbarra Skagerrak jew Kattegat għandu jitkejjel kif muri fil-Figura 3, bhala t-tul tal-karapaċa, b'mod parallel mal-linja tan-nofs, minn wara wahda mill-hofor tal-ghajnejn sax-xifer tat-tarf tal-karapaċa.*

4. Id-daqs ta' awwista Ewropea (*Homarus gammarus*) **minn Skagerrak jew Kattegat** għandu jitkejjel kif muri fil-Figura 3:
 - jew bhala t-tul tal-karapaċi, b'mod parallel mal-linja tan-nofs, minn wara l-hofra tal-ghajn sal-punt tan-nofs tax-xifer dorsali tat-tarf tal-karapaċa, jew,
 - bhala t-tul totali, mill-ponta tar-rostrum sat-tarf ta' wara tat-telson, li ma jinkludix is-setae.
5. Id-daqs tal-awwista (*Palinurus* spp.) għandu jitkejjel kif muri fil-Figura 4 bhala t-tul tal-karapaċi, b'mod parallel mal-linja tan-nofs, mill-ponta tar-rostrum sal-punt tan-nofs tax-xifer dorsali tat-tarf tal-karapaċi.
6. Id-daqs ta' kull mollusk bivalv għandu jitkejjel kif muri fil-Figura 5, tul l-itwal parti tal-qoxra.
7. ***Id-daqs tal-ghaġuza (Maja squinado) għandu jitkejjel, kif muri fil-Figura 6, bhala t-tul tal-karapaċa, tul il-linja tan-nofs, mit-tarf tal-karapaċa bejn ir-rostri sat-tarf ta' wara tal-karapaċa.***

8. *Id-daqs ta' granċ jittiekel (Cancer pagurus) ghandu jitkejjel, kif muri fil-Figura 7, bhala l-wisa' massima tal-karapaċa mkejla b'mod perpendikulari mal-linja tan-nofs antero-posterjuri tal-karapaċa.*
9. *Id-daqs ta' bronja (Buccinum spp.) ghandu jitkejjel, kif muri fil-Figura 8, bhala t-tul tal-qoxra.*
10. *Id-daqs ta' pixxispad (Xiphias gladius) ghandu jitkejjel, kif muri fil-Figura 9, bhala t-tul mix-xedaq ta' isfel sal-furketta (LJFL).*

Figura 1 Speċijiet tal-ħut



Figura 2 Skampu

(Nephrops norvegicus)

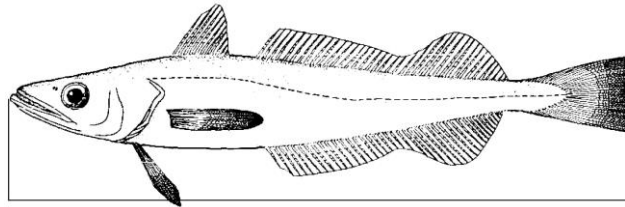

Figura 3 Awwista Ewropea

(Hommarus gammarus)

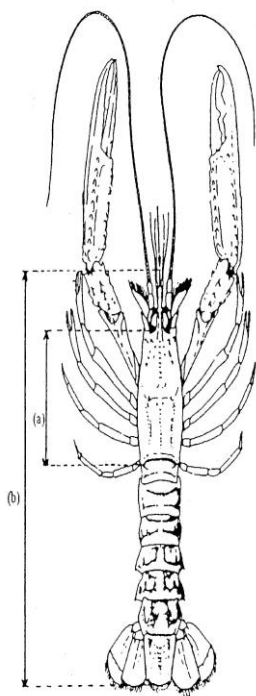

Figura 4 Awwista

(Palinurus spp.)



Figura 5 Molluski bivalvi

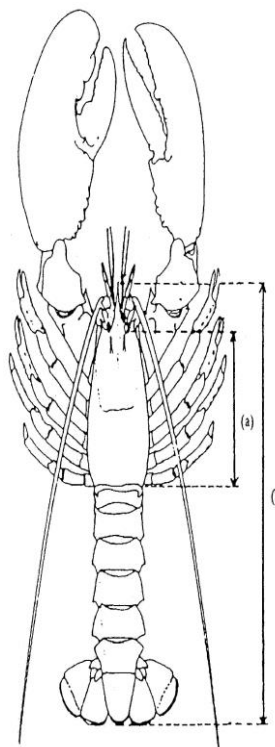

Figura 6 Ghegejjež

(Maja squinado)

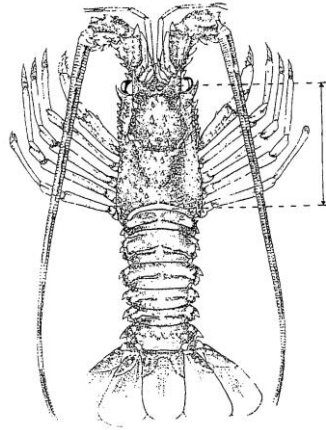

Figura 7 Granč jittiekel

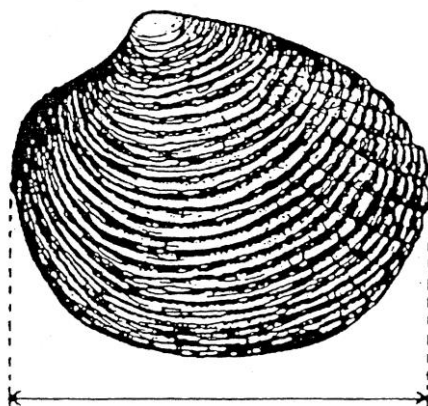
(Cancer pagurus)

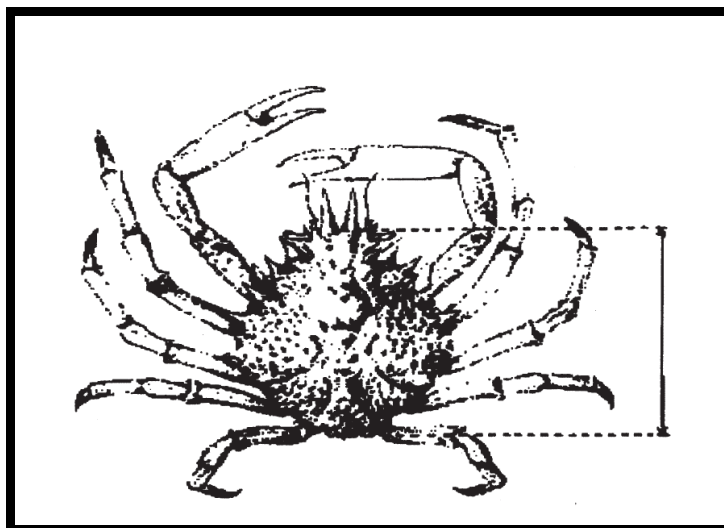

Figura 8 Bronja

(Buccinum spp.)

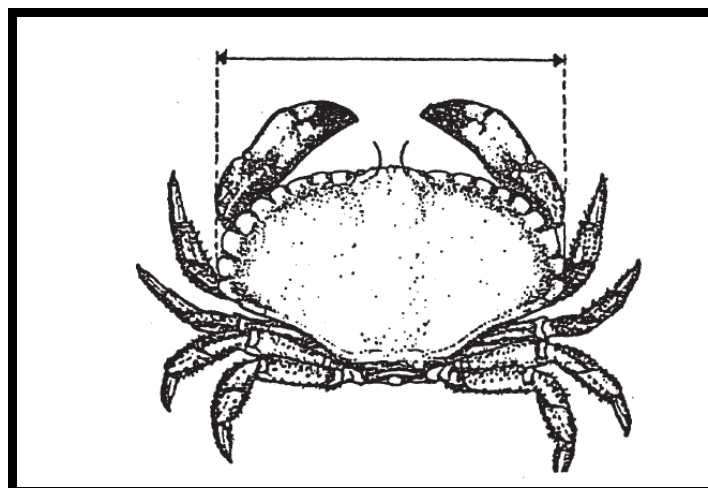

Figura 9 Pixxispad

(Xiphias gladius)

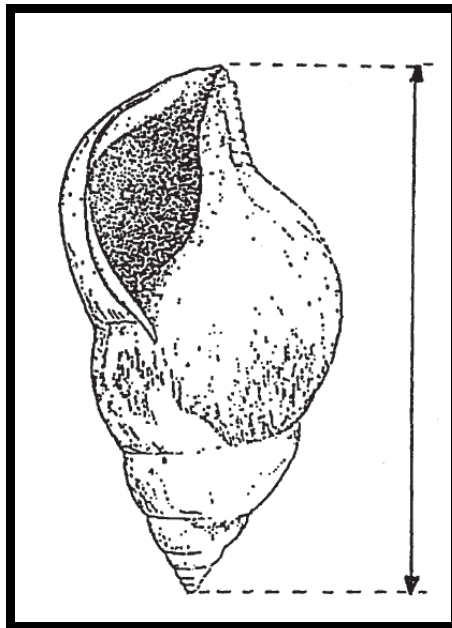
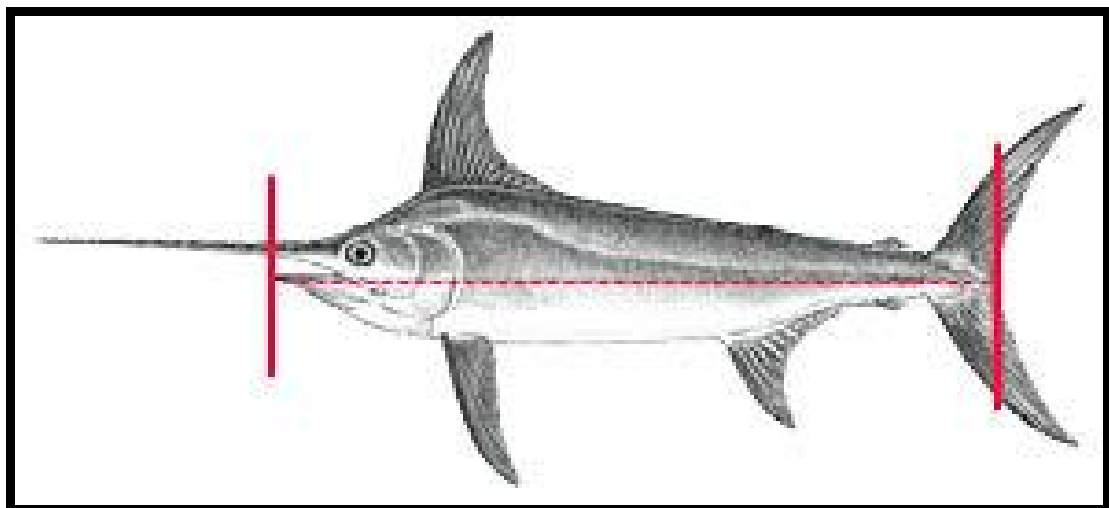

ANNEX V

Baħar tat-Tramuntana¹

Parti A

Daqsijiet minimi ta' referenza għall-konservazzjoni

Specijiet	Baħar tat-Tramuntana
Bakkaljaw (<i>Gadus morhua</i>)	35 cm
Merluzz tal-linja sewda (<i>Melanogrammus aeglefinus</i>)	30 cm
Pollakkju iswed (<i>Pollachius virens</i>)	35 cm
Pollakkju (<i>Pollachius pollachius</i>)	30 cm
Merluzz (<i>Merluccius merluccius</i>)	27 cm
Megrin (<i>Lepidorhombus</i> spp.)	20 cm
Lingwata (<i>Solea</i> spp.)	24 cm
Barbun tat-tbajja' (<i>Pleuronectes platessa</i>)	27 cm
Merlangu (<i>Merlangius merlangus</i>)	27 cm

¹ ***Għall-finijiet ta' dan l-Anness:***

- ***Il-Kattegat hu limitat fit-Tramuntana b'linja mill-fanal tal-port ta' Skagen sal-fanal tal-port f'Tistlarna, u minn hemm għall-egreb punt fuq il-kosta Żvediza, u fin-Nofsinhar b'linja minn Hasenøre Head sa Gniben Point, minn Korshage sa Spodsbjerg, u minn Gilbjerg Head sa Kullen.***
- ***Skagerrak hu limitat fil-Punent minn linja mill-fanal tal-port ta' Hanstholm sal-fanal tal-port ta' Lindesnes, u fin-Nofsinhar b'linja mill-fanal tal-port ta' Skagen sal-fanal tal-port ta' Tistlarna, u minn hemm għall-egreb punt fuq il-kosta Żvediza,***
- ***Il-Baħar tat-Tramuntana għandu jinkludi s-subżona 4 tal-ICES, il-parti li tmiss mad-Divizzjoni 2a tal-ICES li tinsab fin-Nofsinhar tal-latitudni 64° N, u dik il-parti tad-Divizzjoni 3a tal-ICES li mhijiex koperta bid-definizzjoni ta' Skagerrak mogħtija fit-tieni inċiż.***

Speċijiet	Baħar tat-Tramuntana
Lipp (<i>Molva molva</i>)	63 cm
Linarda (<i>Molva dipterygia</i>)	70 cm
Skampu (<i>Nephrops norvegicus</i>)	Tul totali 85 mm, Tul tal-karapaċa ta' 25 mm Dnieb tal-iskampu 46 mm
Kavalli (<i>Scomber spp.</i>)	30 cm ⁴

Speċijiet	Baħar tat-Tramuntana
Aringa (<i>Clupea harengus</i>)	20 cm ⁴
Sawrell (<i>Trachurus</i> spp.)	15 cm ⁴
Inċova (<i>Engraulis encrasicolus</i>)	12-il cm jew 90 individwu kull kg ⁵
Spnott (<i>Dicentrarchus labrax</i>)	42 cm
Sardin (<i>Sardina pilchardus</i>)	11 cm ⁴
Awwista Ewropea (<i>Homarus gammarus</i>)	87 mm (<i>tul tal-karapaċa</i>)
Għaġuża (<i>Maja squinado</i>)	120 mm
Imrewħa (<i>Chalamys</i> spp.)	40 mm
Arzella nigra (<i>Ruditapes decussatus</i>)	40 mm
Arzella (<i>Venerupis pullastra</i>)	38 mm
Gandoffla tal-ġhonq qasir (<i>Venerupis philippinarum</i>)	35 mm
Gandoffla (<i>Venus verrucosa</i>)	40 mm
Kannellina (<i>Callista chione</i>)	6 cm
Gandoffla tal-leħja (<i>Ensis</i> spp.)	10 cm
Gandoffla Atalantika (<i>Spisula solida</i>)	25 mm
Gandoffa Donax (<i>Donax</i> spp.)	25 mm
Gandoffla fażola (<i>Pharus legumen</i>)	65 mm
Bronja (<i>Buccinum undatum</i> .)	45 mm
Qarnit (<i>Octopus vulgaris</i>)	750 g
Awwisti (<i>Palinurus</i> spp.)	95 mm (<i>tul tal-karapaċa</i>)
Gamblu abjad (<i>Parapenaeus longirostris</i>)	22 mm (tul tal-karapaċa)
Granċ jittiekel (<i>Cancer pagurus</i>)	140 mm ^{1,2,3}

Speċijiet	Baħar tat-Tramuntana
Arzella tal-pellegrini (<i>Pecten maximus</i>)	100 mm

Speċijiet	Skagerrak/Kattegat
Bakkaljaw (<i>Gadus morhua</i>)	30 cm
Merluzz tal-linja sewda (<i>Melanogrammus aeglefinus</i>)	27 cm
Pollakkju iswed (<i>Pollachius virens</i>)	30 cm
Pollakkju (<i>Pollachius pollachius</i>)	-
Merluzz (<i>Merluccius merluccius</i>)	30 cm
Megrim (<i>Lepidorhombus</i> spp.)	25 cm
Lingwata komuni (<i>Solea</i> spp.)	24 cm
Barbun tat-tbajja' (<i>Pleuronectes platessa</i>)	27 cm
Merlangu (<i>Merlangius merlangus</i>)	23 cm
Lipp (<i>Molva molva</i>)	-
Linarda (<i>Molva dypterygia</i>)	-
Skampu (<i>Nephrops norvegicus</i>)	Tul totali 105 mm <i>Dnieb tal-iskampu 59 mm</i> Tul tal-karapaċa 32 mm
Kavall (<i>Scomber</i> spp.)	20 cm ⁴
Aringa (<i>Clupea harengus</i>)	18 cm ⁴
Sawrell (<i>Trachurus</i> spp.)	15 cm ⁴
Awwista Ewropea (<i>Homarus gammarus</i>)	Tul totali 220 mm Tul tal-karapaċa 78 mm

¹ F'ilmijiet tal-Unjoni fid-diviżjoni 4a tal-ICES. *Fid-Diviżjonijiet 4b u 4c tal-ICES, għandu japplika daqs minimu ta' referenza għall-konservazzjoni ta' 130 mm.*

² F'żona fid-Diviżjoni 4b u 4c tal-ICES limitata minn punt f'53°28'22"N, 0°09'24"E, fuq il-kosta tal-Ingilterra, linja dritta li tgħaqqad dan il-punt ma' 53°28'22"N, 0°22'24"E, il-fruntiera ta' 6 mili tar-Renju Unit, u linja dritta li tgħaqqad punt f'51°54'06"N, 1°30'30"E ma' punt fuq il-kosta tal-Ingilterra f'51°55'48"N, 1°17'00"E, għandu japplika daqs minimu ta' referenza għall-konservazzjoni ta' 115-il mm.

³ Għal grancijiet li jittieklu maqbudin f'nases u kavetti, massimu ta' 1 % bil-piż tal-qabda totali ta' grancijiet li jittieklu jista' jikkonsisti f'idejn maqlughin. Għal grancijiet li jittieklu maqbudin bi kwalunkwe rkaptu tas-sajd ieħor, massimu ta' 75 kg ta' idejn maqlughin ta' grancijiet jistgħu jinhattu l-art.

⁴ *B'deroga mill-Artikolu 15 tar-Regolament (UE) Nru 1380/2013, id-daqsijiet minimi ta' referenza għall-konservazzjoni tas-sardina, l-inċova, l-aringa, is-sawrell u l-kavall ma għandhomx japplikaw fi hdan il-limitu ta' 10 % tal-piż haj tal-qabdiet totali miżmuma abbord ta' kull wahda minn dawn l-ispeċijiet.*

Il-persentaġġ ta' sardin, inċova, aringi, sawrell jew kavalli li jkun iżghar mid-daqs minimu ta' referenza għall-konservazzjoni għandu jiġi kkalkulat bhala l-proporzjon tal-piż haj tal-organizmi kollha tal-baħar abbord wara li jkun magħzula jew wara li jkun nhattu l-art.

Il-persentaġġ jista' jiġi kkalkolat fuq il-bażi ta' kampjun rappreżentattiv wiehed jew aktar. Il-limitu ta' 10 % ma għandux jinqabeż matul it-trasbord, il-hatt l-art, it-trasport, il-ħażna, il-wiri jew il-bejgh.

Parti B

Daqsijiet tal-malji

1. Daqsijiet tal-malji ta' referenza għal irkaptu rmunkat



- 1.1. *Minghajr preġudizzju għall-obbligu tal-hatt l-art, il-bastimenti għandhom jużaw daqs tal-malja ta' mill-inqas 120 mm jew mill-inqas 90 mm fi Skagerrak u Kattegat¹.*
- 1.2. *Minghajr preġudizzju għall-obbligu ta' hatt l-art u minkejja l-punt 1.1, il-bastimenti jistgħu jużaw daqsijiet tal-malji iżgħar kif elenkat fit-tabella li ġejja għall-Baħar tat-Tramuntana, Skagerrak u Kattegat dment li:*
 - (i) *ikun hemm konformità mal-kondizzjonijiet assoċjati stabbiliti f'dik it-tabella, u l-qabdiet aċċessorji tal-bakkaljaw, il-merluzz tal-linja sewda u l-pollakkju iswed ma jaqbzux l-20 % tal-qabda totali f'piż haj tar-riżorsi bijoloġiċi tal-baħar kollha li jinhattu l-art wara kull vjaġġ tas-sajd; jew*
 - (ii) *jintużaw modifiki ta' selettività oħra li kienu vvalutati mill-STEFC fuq talba ta' Stat Membru wiehed jew aktar u approvati mill-Kummissjoni. Dawk il-modifiki ta' selettività għandhom jirriżultaw fl-istess karatteristiċi ta' selettività, jew karatteristiċi aħjar, għall-bakkaljaw, il-merluzz tal-linja sewda u l-pollakkju iswed bħal dawk ta' 120 mm.*

<i>Daqs tal-Malja</i>	<i>Żoni Ġeografici</i>	<i>Kondizzjonijiet</i>
<i>Mill-anqas 100 mm²</i>	<i>Baħar tat-Tramuntana fin-Nofsinhar ta' 57°30'N</i>	<i>Sajd dirett għall-barbun tat-tbajja' u l-lingwata bix-xbieki tat-tkarkir bid-dirigenti, x-xbieki tat-tkarkir bi travu u t-tartaruni. Għandu jitqabbad pannell b'malji kwadri ta' mill-inqas 90 mm.</i>
<i>Mill-anqas 80 mm²</i>	<i>Diviżjonijiet 4b u 4c tal-ICES</i>	<i>Sajd dirett għal-lingwata bi xbieki tat-tkarkir bi travu. Għandu jitqabbad pannell b'daqs tal-malja ta' mill-inqas 180 mm imwahhal fin-nofs ta' fuq tal-parti ta' quddiem tax-xibka. Sajd dirett għall-merlangu, il-kavall u speċijiet mhux soġġetti għal limiti ta' qbid bix-xbieki tat-tkarkir tal-qiegh. Għandu jitqabbad pannell b'malji kwadri ta' mill-inqas 80 mm.</i>
<i>Mill-inqas 80 mm</i>	<i>Baħar tat-Tramuntana</i>	<i>Sajd dirett għall-iskampu (Nephrops norvegicus). Għandu jitqabbad pannell b'malji kwadri ta' mill-anqas 120 mm jew għarbiel bi spazju massimu tal-vireg ta' 35 mm jew tagħmir ta' selettività ekwivalenti. Sajd dirett għal speċijiet mhux soġġetti għal limiti ta' qbid u li mhumiex koperti f'parti ohra tat-tabella Għandu jitqabbad pannell b'malji kwadri ta' mill-inqas 80 mm. Sajd dirett għar-rebakkini u r-raj.</i>
<i>Mill-inqas 80 mm</i>	<i>Diviżjoni 4c tal-ICES</i>	<i>Sajd dirett għal-lingwata bi xbieki tat-tkarkir bi travu. Għandu jitqabbad pannell b'malji kwadri ta' mill-inqas 80 mm.</i>

<i>Mill-inqas 70 mm (malja kwadra) jew 90 mm (malja maqrut)</i>	<i>Skagerrak u Kattegat</i>	<i>Sajd dirett għall-iskampu (Nephrops norvegicus). Għandu jitqabbad għarbiel bi spazju massimu tal-vireg ta' 35 mm jew tagħmir ta' selettività ekwivalenti.</i>
Mill-inqas 40 mm	Żona shiha	<i>Sajd dirett għall-klamari (Lolignidae, Ommastrephidae).</i>
█	█	█
Mill-inqas 35 mm	<i>Skagerrak u Kattegat</i>	<i>Sajd dirett għall-gamblu tal-fond tat-Tramuntana (Pandalus borealis). Għandu jitqabbad għarbiel bi spazju massimu tal-vireg ta' 19-il mm jew tagħmir ta' selettività ekwivalenti.</i>
Mill-inqas 32 mm	Iż-żona kollha <i>minbarra Skagerrak u Kattegat</i>	<i>Sajd dirett għall-gamblu tal-fond tat-Tramuntana (Pandalus borealis). Għandu jitqabbad għarbiel bi spazju massimu tal-vireg ta' 19 mm jew tagħmir ta' selettività ekwivalenti.</i>
Mill-inqas 16-il mm	Żona shiha	<i>Sajd dirett għal speċijiet pelagiċi zgħar li mhumiex koperti f'parti ohra tat-tabella.</i> <i>Sajd dirett għall-merluzz tan-Norveġja. Għandu jitqabbad għarbiel bi spazju bi spazju massimu tal-vireg ta' 35 mm fis-sajd għall-merluzz tan-Norveġja.</i> <i>Sajd dirett għal gambli komuni u gambli Aesop. Għandha titqabbad xibka tat-tkarkir għas-separazzjoni jew għarbiel f'konformità mar-regoli stabbiliti f'livell nazzjonali jew reġjonali.</i>
Inqas minn 16-il mm	Żona shiha	<i>Sajd dirett għaċ-ċiċirell.</i>

- ¹ *Fis-subdiviżjonijiet ta' Skagerrak u Kattegat, għandu jitqabbad pannell ta' fuq b'malji maqрут b'daqs tal-malja ta' mill-inqas 270 mm jew malja kwadra b'daqs tal-malja ta' mill-inqas 140 mm. Fis-subdiviżjoni ta' Kattegat, għandu jitqabbad pannell b'malji kwadri ta' mill-inqas 120 mm (fuq ix-xbieki tat-tkarkir fil-perijodu mill-1 ta' Ottubru sal-31 ta' Diċembru, u fuq it-tartaruni fil-perijodu mill-1 ta' Awwissu sal-31 ta' Ottubru).*
- ² *Il-bastimenti għandhom ikunu pprojbiti milli jużaw kwalunkwe xibka tat-tkarkir bi travu b'daqs tal-malja ta' bejn it-32 u d-99 mm fit-Tramuntana ta' linja magħquda bil-punti li għejjin b'punt fil-kosta tal-Lvant tar-Renju Unit f'latitudni ta' 55°N, imbagħad fil-Lvant għal latitudni ta' 55°, longitudni ta' 5°E, imbagħad fit-Tramuntana għal latitudni ta' 56°N u l-Lvant għal punt fil-kosta tal-Punent tad-Danimarka f'latitudni ta' 56°N. Huwa pprojbit li tintuża kwalunkwe xibka tat-tkarkir bi travu b'daqs tal-malja li jvarja minn 32 sa 119-il mm fid-Diviżjoni 2a tal-ICES u dik il-parti tas-Subżona 4 tal-ICES għat-Tramuntana ta' 56° 00' N.*
2. Daqsijiet tal-malja ta' referenza għax-xbieki statiċi *u l-għażel tat-tisqif.*



- 2.1. *Minghajr preġudizzju għall-obbligu ta' hatt l-art, il-bastimenti għandhom jużaw daqs tal-malja ta' mill-inqas 120°mm.*
- 2.2. *Bla preġudizzju għall-obbligu ta' hatt l-art, u minkejja l-punt 2.1, il-bastimenti jistgħu jużaw daqsijiet iżgħar tal-malji kif elenkat fit-tabella li ġejja għall-Baħar tat-Tramuntana, Skagerrak u Kattegat dment li jkun hemm konformità mal-kondizzjonijiet assoċjati stabbiliti f'dik it-tabella, u l-qabdiet aċċessorji tal-bakkaljaw, il-merluzz tal-linja sewda u l-pollakkju iswed ma jaqbzux l-20 % tal-qabdiet totali f'piż haj tar-riżorsi bijoloġiċi tal-baħar kollha li jinhattu l-art wara kull vjaġġ tas-sajd.*

Daqs tal-Malja	Żoni Ġeografiċi	Kondizzjonijiet
Mill-inqas 100 mm	Żona shiħa	<i>Sajd dirett għal-merluzz tal-linja sewda, il-merlangu, il-limanda u l-ispnott</i>
Mill-inqas 90 mm	Żona shiħa	Sajd dirett <i>għall-pixxiċatt</i> jew speċijiet mhux soġġetti għal limiti ta' qbid <i>u li mhumiex koperti f'parti oħra tat-tabella</i>
Mill-inqas 50 mm	Żona shiħa	Sajd dirett għal speċijiet pelagiċi zgħar <i>li mhumiex koperti f'parti oħra tat-tabella</i>

Parti C

Żoni magħluqin jew ristretti

1. Għeluq ta' zona biex jiġi protett iċ-ċiċċirell fid-diviżjonijiet 4a u 4b tal-ICES
 - 1.1. Is-sajd għaċ-ċiċċirell bi kwalunkwe rkaptu rmunkat b'qies tal-malja tal-manka inqas minn **32 mm** għandu jkun ipprojbit fiż-żona ġeografika li tmiss mal-kosta tal-Lvant tal-Ingilterra u l-Iskozja, u magħluqa billi jingħaqdu sekwenzjalment mal-linji rombu l-koordinati li ġejjin, li għandhom jitkejlu skont is-sistema WGS84:
 - il-kosta tal-Lvant tal-Ingilterra fuq latitudni ta' 55°30' N
 - 55° 30' N, 01° 00' W
 - 58° 00' N, 01° 00' W
 - 58° 00' N, 02° 00' W
 - il-kosta tal-Lvant tal-Iskozja fuq longitudni ta' 02°00' W.
 - 1.2. Is-sajd għall-investigazzjoni xjentifika għandu jkun permess sabiex jiġi ssorveljat l-istokk taċ-ċiċċirell f'din iż-żona u l-effett tal-għeluq.
2. Għeluq ta' zona sabiex ikun protett barbun li għadu qed jikber fis-subżona 4 tal-ICES

2.1. Bastimenti li jaqbzu tul ta' 8 metri tul b'kollox għandhom ikunu pprojbiti milli jużaw xibka tat-tkarkir tal-qiegh, *xibka tat-tkarkir bi travu*, tartarun Daniż jew irkaptu rmunkat simili ġewwa ż-żoni ġeografici magħluqin billi jingħaqdu sekwenzjalment mal-linji rombu l-koordinati li ġejjin, li għandhom jitkejlu skont il-WGS84:

- (a) iż-żona ġewwa 12-il mil nawtiku mill-kosta ta' Franza, Tramuntana tal-latitudni 51°00' N, il-Belġju, u n-Netherlands sal-latitudni 53°00' N, imkejla mil-linji bażi;
- (b) iż-żona limitata b'linja li tgħaqqad il-koordinati li ġejjin:
- (c) punt fuq il-kosta tal-Punent tad-Danimarka fil-latitudni 57°00'N,
 - 57°00' N, 7°15' E
 - 55°00' N, 7°15' E
 - 55°00' N, 7°00' E
 - 54°30'N, 7°00' E
 - 54°30' N, 7°30' E
 - 54°00' N, 7°30' E
 - 54°00' N, 6°00' E
 - 53°50' N, 6°00' E
 - 53°50' N, 5°00' E
 - 53°30' N, 5°00' E
 - 53°30' N, 4°15' E
 - 53°00' N, 4°15' E
 - punt fuq il-kosta tan-Netherlands fil-latitudni 53°00'N

- iż-żona ġewwa 12-il mil nawtiku mill-kosta tal-Punent tad-Danimarka minn 57°00'N fit-tramuntana sal-Fanal ta' Hirtshals, imkejla mil-linji bazi.

2.2. Il-bastimenti li ġejjin għandhom permess jistadu fiż-żona msemmija fil-punt 2.1:

- (a) bastimenti li s-saħħa tal-magna tagħhom ma taqbiżx il-221kW li jużaw xbieki tat-tkarkir ***tal-qiegh*** jew tartaruni Daniżi;
- (b) par bastimenti mqabbla li s-saħħa tal-magni tagħhom flimkien ma taqbiżx il-221kW fi kwalunkwe hin li jużaw xbieki tat-tkarkir ***tal-qiegh*** bil-paranzi;
- (c) bastimenti li s-saħħa tal-magna tagħhom taqbeż il-221 kW għandhom jithallew jużaw xbieki tat-tkarkir ***tal-qiegh*** jew tartaruni Daniżi, u par bastimenti mqabbla li s-saħħa tal-magni tagħhom flimkien taqbeż il-221 kW għandhom jithallew jużaw par xbieki tat-tkarkir ***tal-qiegh*** bil-paranzi dment li dawn il-bastimenti ma jistadux direttament għall-barbun tat-tbajja' u l-lingwata u jirrispettaw ir-regoli tad-daqs tal-malja rilevanti li jinsabu fil-Parti B ta' dan l-Anness.

2.3. ***Meta l-bastimenti msemmija fil-punt 2.2(a) jużaw xbieki tat-tkarkir bi travu, it-tul tat-travu, jew it-tul aggregat tax-xibka tat-tkarkir bi travu mkejla bhala s-somma tat-tul ta' kull travu, ma għandux ikun ikbar minn jew ma jistax jiġi estiż għal tul li jkun ikbar minn 9 metri għajr meta joperaw bi rkaptu li jkollu daqs tal-malja ta' bejn is-16 u l-31 mm. Il-bastimenti li l-attività ewlenija tagħhom tkun is-sajd għall-gamblu komuni (Crangon crangon) għandhom jithallew jużaw xbieki tat-tkarkir bi travu li t-tul aggregat tat-travu tagħhom, imkejjel bhala s-somma tat-tul ta' kull travu, ikun ikbar minn 9 metri meta joperaw bi rkaptu li d-daqs tal-malja tiegħu jkun bejn it-80 u d-99 mm, dment li tkun inharġet awtorizzazzjoni addizzjonali tas-sajd għal dawk il-bastimenti.***

- 2.4. Bastimenti li jithallew jistadu fiż-żona msemmija fil-punt 2.1 għandhom jiġu inklużi f'lista li għandha tiġi pprovduta lill-Kummissjoni minn kull Stat Membru. Is-saħħa totali tal-magna tal-bastimenti msemmija fil-punt 2.2 (a) fil-lista ma għandhiex taqbeż is-saħħa totali tal-magna attestata għal kull Stat Membru fl-1 ta' Jannar 1998. Il-bastimenti tas-sajd permessi għandu jkollhom awtorizzazzjoni tas-sajd f'konformità mal-Artikolu 7 tar-Regolament (KE) Nru 1224/2009.**
3. Restrizzjonijiet fuq l-użu ta' xbieki tat-tkarkir bi travu sa 12-il mil nawtiku mill-kosta tar-Renju Unit
- 3.1. Bastimenti ma għandhomx jithallew jużaw kwalunkwe xibka tat-tkarkir bi travu ġewwa ż-żoni sa 12-il mil nawtiku mill-kosta tar-Renju Unit, imkejla mil-linji bażi tal-ibhra territorjali.
- 3.2. Permezz ta' deroga mill-punt 3.1, is-sajd bi xbieki tat-tkarkir bi travu ġewwa ż-żona speċifikata għandu jkun permess dment li:
- Is-saħħa tal-magna tal-bastimenti ma taqbiżx il-221 kW u t-tul totali tagħhom ma jaqbiżx l-24 metru;
 - It-tul tat-travu jew it-tul aggregat tat-travu, imkejjel bħala t-total ta' kull travu mhux aktar minn 9 metri, jew ma jistax jiġi estiż għal tul ta' aktar minn 9 metri, ħlief fis-sajd dirett għall-gamblu komuni *Crangon crangon* b'daqs minimu tal-malja ta' inqas minn 31 mm.

4. Restrizzjonijiet fuq is-sajd għal-lacča kaħla sabiex tkun protetta l-aringa fid-divizjoni 4b tal-ICES

Is-sajd bi kwalunkwe rkaptu rmunkat b'daqs tal-malja tal-manka ta' inqas minn **32** mm jew bix-xbieki statiči b'daqs tal-malja ta' inqas minn **30** mm għandu jkun ipprojbit fiż-żoni ġeografici magħluqin billi jingħaqdu sekwenzjalment bil-linji rombu l-koordinati li ġejjin, li għandhom jitkejlu skont il-WGS84, u matul il-perijodi msemmija:

- mill-1 ta' Jannar sal-31 ta' Marzu, u mill-1 ta' Ottubru sal-31 ta' Diċembru, ġewwa ż-żona statistika ICES 39E8. Għall-fini ta' dan ir-Regolament, din iż-żona tal-ICES għandha tkun iż-żona limitata b'linja lejn il-Lvant mill-kosta tal-Lvant tar-Renju Unit tul il-latitudni 55°00' N sa punt fil-longitudni 1°00' W, minn hemm lejn it-Tramuntana għal punt fil-latitudni 55°30' N u minn hemm lejn il-Punent għall-kosta tar-Renju Unit;
- mill-1 ta' Jannar sal-31 ta' Marzu, u mill-1 ta' Ottubru sal-31 ta' Diċembru, ġewwa l-ibħra interni ta' Moray Firth fil-Punent tal-longitudni 3°30' W, u fl-ibħra interni ta' Firth of Forth fil-Punent tal-longitudni 3°00' W,
- mill-1 ta' Lulju sal-31 ta' Ottubru, ġewwa ż-żona ġeografika limitata mill-koordinati li ġejjin:
 - il-kosta tal-Punent tad-Danimarka fil-latitudni 55°30' N
 - il-latitudni 55°30' N, il-longitudni 7°00' E
 - il-latitudni 57°00' N, il-longitudni 7°00' E
 - il-kosta tal-Punent tad-Danimarka fil-latitudni 57°00' N

5. Dispożizzjonijiet speċifiċi għal Skagerrak u Kattegat fid-diviżjoni 3a tal-ICES
 - 5.1. Għandu jkun ipprojbit is-sajd bi xbieki tat-tkarkir bi travu f'Kattegat.
 - 5.2. Għandu jkun ipprojbit li bastimenti tal-Unjoni jistadu għal, ■ iżommu abbord, ■ jittrasbordaw, ■ iħottu, jaħznu, ibiġġu u juru jew joffru għall-bejgħ salamun u trota tal-baħar. ■
 - 5.3. Għandu jkun ipprojbit li jintuza rkaptu rmunkat b'daqs tal-malja tal-manka ta' inqas minn 32 mm mill-1 ta' Lulju sal-15 ta' Settembru fl-ilmijiet li jinsabu tliet mili nawtiċi mil-linji bażi fi Skagerrak u Kattegat sakemm ma jkunux qed jagħmlu sajd dirett għall-Gamblu tal-Fond tat-Tramuntana (*Pandalus borealis*). **Għal** sajd dirett għal eelpout (*Zoarces viviparous*), gobies (*Gobiidae*) jew scorpion fish (*Cottus spp.*) għal użu bħala lixka, **jistghu jintużaw xbieki bi kwalunkwe daqs tal-malja.**
6. Użu ta' xbieki statiči fid-**diviżjonijiet 3a u 4a** tal-ICES

- 6.1. ***F'konformità mal-punt (a) tal-Artikolu 9(7) u b'deroga mill-Parti B, il-Punt 2, ta' dan l-Anness***, għandu jkun permess l-użu tal-irkaptu li ġej f'ilmijiet b'fond indikat fuq il-mappa nawtika ta' inqas minn 600 metru:
- Gheżul tal-qiegħ użati għas-sajd dirett għall-merluzz b'daqs tal-malja ta' mill-anqas 100 mm u mhux aktar minn 100 majla fond, fejn it-tul totali tax-xbieki kollha użati ma jaqbiżx il-25 km għal kull bastiment u l-hin massimu tal-immersjoni huwa ta' 24 siegħa;
 - Xbieki tat-thabbil użati għal sajd dirett għall-pettriċa b'daqs tal-malja ta' mill-anqas 250 mm u mhux aktar minn 15-il majla fond, fejn it-tul totali tax-xbieki kollha użati ma jaqbiżx il-100 km u l-hin massimu tal-immersjoni huwa ta' 72 siegħa.
- 6.2. Is-sajd dirett għal klieb il-baħar tal-fond kif elenkat fl-Anness I għar-Regolament (UE) Nru **2016/2336** tal-Parlament Ewropew u tal-Kunsill¹ b'fond indikat fuq il-mappa nawtika ta' anqas minn 600 metru għandu jkun ipprojbit. Meta jinqabdu aċċidentalment, ***il-klieb il-baħar tal-fond ikklassifikati bhala pprojbiti f'dan ir-Regolament u f'leġislazzjoni ohra tal-Unjoni għandhom, jiġu rreġistrati, kemm jista' jkun minghajr ma jiġrilhom hsara, u għandhom jinħelsu minnufih. Klieb il-baħar tal-fond soġġetti għal-limiti ta' qbid*** għandhom jinżammu abbord. Dawn il-qabdiet għandhom jinħattu l-art u jingħaddu fil-kwoti. ***F'sitwazzjonijiet fejn kwota ma tkunx disponibbli jew ma tkunx disponibbli b'mod suffiċjenti għall-Istat Membru kkonċernat, il-Kummissjoni tista' tirrikorri għall-Artikolu 105(5) tar-Regolament (KE) Nru 1224/2009.*** Meta l-qabdiet aċċidentali ta' klieb il-baħar tal-fond mill-bastimenti ta' kwalunkwe Stat Membru jaqbzū 10 tunnellati, dawn il-bastimenti ma jistgħux igawdu aktar mid-derogi stipulati fil-punt 6.1.

¹ Regolament (UE) 2016/2336 tal-Parlament Ewropew u tal-Kunsill tal-14 ta' Diċembru 2016 li jstabbilixxi kondizzjonijiet speċifiċi għas-sajd tal-istokkijiet tal-baħar fond fl-Atlantiku tal-Grigal u dispozizzjonijiet għas-sajd fl-ilmijiet internazzjonali tal-Atlantiku tal-Grigal u li jhassar ir-Regolament tal-Kunsill (KE) Nru 2347/2002 (ĠU L 354, 23.12.2016, p. 1).

Parti D



L-użu ta' xbieki tat-tkarkir bl-impuls elettriku fid-diviżjonijiet 4b u 4c tal-ICES

1. ***Is-sajd bix-xbieki tat-tkarkir bl-impuls elettriku għandu jkun ipprojbit fl-ilmijiet kollha tal-Unjoni sa mill-1 ta' Lulju 2021.***

2. ***Matul il-perijodu tranżitorju li jintemm fit-30 ta' Ġunju 2021, is-sajd [] bix-xbieki tat-tkarkir bl-impuls elettriku [] fid-diviżjonijiet 4b u 4c tal-ICES għandu jibqa' permess skont il-kondizzjonijiet stabbiliti f'din il-Parti u kwalunkwe kondizzjoni definita f'konformità [] mal-punt (b) [] tal-Artikolu 24(I) ta' dan ir-Regolament, rigward il-karatteristiċi tal-impuls użat u l-miżuri ta' kontroll u monitoraġġ fis-seħh fin-Nofsinhar ta' linja rombu magħquda mill-punti li ġejjin, li għandhom jitkejlu skont is-sistema ta' koordinati WGS84:***
 - punt fuq il-kosta tal-Lvant tar-Renju Unit fil-latitudni 55°N
 - il-Lvant għal-latitudni 55°N, longitudni 5°E
 - it-Tramuntana għal-latitudni 56°N
 - il-Lvant għal punt fuq il-kosta tal-Punent tad-Danimarka fil-latitudni 56°N

Ghandhom japplikaw il-kondizzjonijiet li ġejjin:

- (a) mhux aktar minn 5 % tal-flotta tat-tkarkir bi travu ghal kull Stat Membru tuża x-xbieki tat-tkarkir bl-impuls elettriku;**
- (b) is-sahha elettrica massima f'kW ghal kull xibka tat-tkarkir bi travu ma tkunx aktar mit-tul f'metri tat-travu immultiplikata b'1,25;**
- (c) il-vultaġġ effettiv bejn l-elettrodi ma jkunx aktar minn 15-il V;**
- (d) il-bastiment ikun mghammar b'sistema ta' ġestjoni kompjuterizzata awtomatika li tirreġistra s-sahha massima użata ghal kull travu u l-vultaġġ effettiv bejn l-elettrodi mill-inqas għall-aħhar 100 ġibda. Ma jkunx possibbli li persunal mhux awtorizzat jimmodifika din is-sistema ta' ġestjoni kompjuterizzata awtomatika;**
- (e) ikun ipprobit l-użu ta' katina għall-gambli wahda jew aktar quddiem il-kalament taċ-ċomb.**

3. Matul dan il-perijodu ma ghandhomx jinghataw liċenzji godda lil ebda bastiment.

4. Sat-30 ta' Ġunju 2021 fl-ilmijiet sa 12-il mil nawtiku mil-linji bażi taht is-sovranità jew il-ġurisdizzjoni tagħhom, l-Istati Membri jistgħu jiehdu miżuri mhux diskriminatorji biex jillimitaw jew jipprojbixxu l-użu ta' xbieki tat-tkarkir bl-impuls elettriku. L-Istati Membri ghandhom jinfurmaw lill-Kummissjoni u lill-Istati Membri bir-restrizzjonijiet implimentati skont dan il-punt.

5. Jekk mitlub mill-Istat Membru tal-kosta lill-Istat Membru tal-bandiera, il-kaptan ta' bastiment li juża xbieki tat-tkarkir bl-impuls elettriku għandu, f'konformità mal-Artikolu 12 tar-Regolament (UE) 2017/1004 tal-Parlament Ewropew u tal-Kunsill¹, jiehu abbord osservatur mill-Istat Membru kostali matul l-operazzjonijiet tas-sajd.

¹ Regolament (UE) 2017/1004 tal-Parlament Ewropew u tal-Kunsill tas-17 ta' Mejju 2017 dwar l-istabbiliment ta' qafas tal-Unjoni għall-ġbir, il-ġestjoni u l-użu ta' data fis-settur tas-sajd u appoġġ għall-parir xjentifiku fir-rigward tal-Politika Komuni dwar is-Sajd u li jhassar ir-Regolament tal-Kunsill (KE) Nru 199/2008 (ĠU L 157, 20.6.2017, p. 1).

ANNEX VI

Ilmijiet tal-Majjistral

Parti A

Daqsijiet minimi ta' referenza għall-konservazzjoni

Speċijiet	Żona shiħa
Bakkaljaw (<i>Gadus morhua</i>)	35 cm
Merluzz tal-linja sewda (<i>Melanogrammus aeglefinus</i>)	30 cm
Pollakkju iswed (<i>Pollachius virens</i>)	35 cm
Pollakkju (<i>Pollachius pollachius</i>)	30 cm
Merluzz (<i>Merluccius merluccius</i>)	27 cm
Megrim (<i>Lepidorhombus</i> spp.)	20 cm
Lingwata komuni (<i>Solea</i> spp.)	24 cm
Barbun tat-tbajja' (<i>Pleuronectes platessa</i>)	27 cm
Merlangu (<i>Merlangius merlangus</i>)	27 cm
Lipp (<i>Molva molva</i>)	63 cm
Linarda (<i>Molva dypterygia</i>)	70 cm
Skampu (<i>Nephrops norvegicus</i>) Dnieb tal-Iskampu	Tul totali 85 mm, Tul tal-karapaċa ta' 25 mm ¹ 46 mm ²

Kavalli (<i>Scomber</i> spp.)	20 cm ⁶
Aringa (<i>Clupea harengus</i>)	20 cm ⁶
Sawrell (<i>Trachurus</i> spp.)	15-il cm ⁶
Inçova (<i>Engraulis encrasicolus</i>)	12-il cm jew 90 individwu kull kg ⁶
Spnott (<i>Dicentrarchus labrax</i>)	42 cm
Sardin (<i>Sardina pilchardus</i>)	11-il cm ⁶
Paġella ħamra (<i>Pagellus bogaraveo</i>)	33 cm
Awwista Ewropea (<i>Hommarus gammarus</i>)	87 mm
Għaġuża (<i>Maja squinado</i>)	120 mm
Imrewħa (<i>Chlamys</i> spp.)	40 mm
Arzella nigra (<i>Ruditapes decussatus</i>)	40 mm
Arzella (<i>Venerupis pullastra</i>)	38 mm
Gandoffla tal-ġhonq qasir (<i>Venerupis philippinarum</i>)	35 mm
Gandoffla (<i>Venus verrucosa</i>)	40 mm
Kannellina (<i>Callista chione</i>)	6 cm
Gandoffla tal-leħja (<i>Ensis</i> spp.)	10 cm
Gandoffla Atalantika (<i>Spisula solida</i>)	25 mm
Gandoffa Donax (<i>Donax</i> spp.)	25 mm
Gandoffla fażola (<i>Pharus legumen</i>)	65 mm

Bronja (<i>Buccinum undatum</i> .)	45 mm
Qarnit (<i>Octopus vulgaris</i>)	750 g
Awwisti (<i>Palinurus</i> spp.)	95 mm
Gamblu abjad (<i>Parapenaeus longirostris</i>)	22 mm (tul tal-karapaċa)
Granċ jittiekel (<i>Cancer pagurus</i>)	140 mm ³
Arzella tal-pellegrini (<i>Pecten maximus</i>)	100 mm ⁵

¹ Fid-diviżjonijiet 6a u 7a tal-ICES għandu japplika daqs minimu ta' referenza għall-konservazzjoni ta' tul totali ta' 70 mm u b'tul tal-karapaċa ta' 20 mm.

² Fid-diviżjonijiet 6a u 7a tal-ICES għandu japplika daqs minimu ta' referenza għall-konservazzjoni ta' 37 mm.

³ Fl-ilmijiet tal-Unjoni fis-subżoni V, VI tal-ICES fin-Nofsinhar ta' 56° N u VII, hlief id-diviżjonijiet VIId, e, f tal-ICES, għandu japplika daqs minimu ta' referenza għall-konservazzjoni ta' 130 mm.

⁴ Għal granċijiet li jittieklu maqbudin f'nases u kavetti, massimu ta' 1 % bil-piż tal-qabda totali ta' granċ jittiekel tista' tikkonsisti f'idejn maqluġhin. Għal granċijiet li jittieklu maqbudin bi kwalunkwe rkaptu tas-sajd ieħor, massimu ta' 75 kg ta' idejn maqluġhin ta' granċ jistgħu jinħattu l-art.

⁵ Fid-diviżjoni VIIa tal-ICES fit-Tramuntana ta' 52°30'N, u d-diviżjoni VIId tal-ICES, għandu japplika daqs minimu ta' referenza għall-konservazzjoni ta' 110 mm.

⁶ ***B'deroga mill-Artikolu 15 tar-Regolament (UE) Nru 1380/2013, id-daqsijiet minimi ta' referenza għall-konservazzjoni tas-sardina, l-inċova, l-aringa, is-sawrell u l-kavall ma għandhomx japplikaw fi hdan il-limitu ta' 10 % tal-piż haj tal-qabdiet totali miżmuma abbord ta' kull wahda minn dawn l-ispeċijiet.***

Il-persentaġġ ta' sardin, inċovi, aringi, sawrell jew kavalli li jkunu iżgħar mid-daqs minimu ta' referenza għall-konservazzjoni għandu jiġi kkalkolat bhala l-proporzjon tal-piż haj tal-organizmi kollha tal-baħar abbord wara li jkunu ġew magħzula jew wara li jkunu nħattu l-art.

Il-persentaġġ jista' jiġi kkalkolat fuq il-bażi ta' kampjun rappreżentattiv wiehed jew aktar. Il-limitu ta' 10 % ma għandux jinqabeż matul it-trasbord, il-ħatt l-art, it-trasport, il-ħażna, il-wiri jew il-bejgħ.

Parti B

Qisien tal-malji

1. Daqsijiet tal-malja ta' referenza għal irkaptu rmunkat

1.1. Minghajr preġudizzju għall-obbligu ta' hatt l-art, il-bastimenti għandhom jużaw daqs tal-malja ta' mill-inqas 120 mm¹, jew mill-inqas 100 mm fis-subżona 7b-7k tal-ICES.

1.2. Minghajr preġudizzju għall-obbligu ta' hatt l-art u minkejja l-punt 1.1, il-bastimenti jistgħu jużaw daqsijiet tal-malji iżgħar kif elenkat fit-tabella li ġejja għall-ilmijiet tal-Baħar tat-Tramuntana **ment li:**

(i) ikun hemm konformità mal-kondizzjonijiet assoċjati stabbiliti f'dik it-tabella, u l-qabdiet aċċessorji tal-bakkaljaw, il-merluzz tal-linja sewda u l-pollakkju iswed ma jaqbzux l-20 % tal-qabda totali f'piż haj tar-riżorsi bijoloġiċi tal-baħar kollha li jinhattu l-art wara kull vjaġġ tas-sajd; jew

(ii) jintużaw modifiki ta' selettività oħra li ġew ivvalutati mill-STEFC fuq talba ta' Stat Membru wiehed jew aktar u approvati mill-Kummissjoni. Dawk il-modifiki ta' selettività għandhom jirriżultaw fl-istess karatteristiċi ta' selettività, jew karatteristiċi aħjar, għall-bakkaljaw, il-merluzz tal-linja sewda u l-pollakkju iswed bħal dawk ta' 120 mm, jew 100 mm fis-subżona 7b-7k tal-ICES, rispettivament.

Daqs tal-Malja	Żoni Ġeografici	Kondizzjonijiet
Mill-anqas 80 mm ²	Subżona 7 tal-ICES	<p><i>Sajd dirett għall-merluzz, il-megrim u l-petriċa jew sajd dirett għall-merlangu, il-kavall u speċijiet mhux soġġetti għal limiti ta' qbid u li mhumiex koperti f'parti oħra tat-tabella, bl-użu ta' xbieki tat-tkarkir tal-qiegh. Ghandu jitqabbd pannell b'malji kwadri ta' mill-inqas 120 mm^{4, 6}.</i></p> <p><i>Sajd dirett għal-lingwata u speċijiet mhux koperti minn limiti ta' qbid, bl-użu ta' xbieki tat-tkarkir bid-dirigenti. Ghandu jitqabbd pannell b'malji kwadri ta' mill-inqas 80 mm⁴.</i></p>
Mill-inqas 80 mm	Żona shiħa	Sajd dirett għall-Iskampu (<i>Nephrops norvegicus</i>) ³ . Ghandu jitqabbd pannell b'malji kwadri ta' mill-anqas 120 mm jew għarbiel bi spazju massimu tal-vireg ta' 35 mm jew tagħmir ta' selettività ekwivalenti.
Mill-inqas 80 mm	Diviżjonijiet 7a, 7b, 7d, 7e, 7f, 7g, 7h u 7j tal-ICES	Sajd dirett għal-lingwata bi xbieki tat-tkarkir bi travu. Ghandu jitqabbd pannell b'daqs tal-malja ta' mill-inqas 180 mm ⁵ imqabbd fin-nofs ta' fuq tal-parti ta' quddiem tax-xibka.
Mill-inqas 80 mm	Diviżjonijiet 7d u 7e tal-ICES	<i>Sajd dirett għall-merlangu, il-kavall u speċijiet mhux soġġetti għal limiti ta' qbid u li mhumiex koperti f'parti oħra tat-tabella, bl-użu ta' xbieki tat-tkarkir tal-qiegh.</i>
Mill-inqas 40 mm	Żona shiħa	<i>Sajd dirett għall-klamari (Lolignidae, Ommastrephidae)</i>
Mill-inqas 16-il mm	Żona shiħa	<p>Sajd dirett għal speċijiet pelagiċi zgħar li mhumiex koperti f'parti oħra tat-tabella.</p> <p><i>Sajd dirett għal gambli komuni u gambli Aesop. Ghandha titqabbd xibka tat-tkarkir għas-separazzjoni jew għarbiel f'konformità mar-regoli stabbiliti f'livell nazzjonali</i></p>

<i>Inqas minn 16-il mm</i>	<i>Żona shiha</i>	<i>Sajd dirett għaċ-ċiċċirell</i>
----------------------------	-------------------	-----------------------------------

¹ *Ghandu jiddahhal gradwalment fuq perijodu ta' sentejn mid-data tad-dhul fis-sehh ta' dan ir-Regolament.*

² *Dan huwa minghajr preġudizzju għall-Artikolu 5 tar-Regolament tal-Kummissjoni (KE) Nru 494/2002¹.*

³ *Ghandu japplika daqs tal-malja ta' mill-inqas 70 mm għal bastimenti tat-tip 'single rig' fid-diviżjoni 7a tal-ICES.*

⁴ *Dan huwa minghajr preġudizzju għall-Artikolu 2 (5) tar-Regolament ta' Implimentazzjoni tal-Kummissjoni (KE) Nru 737/2012².*

⁵ *Din id-dispożizzjoni ma ghandhiex tapplika għad-diviżjoni 7d tal-ICES.*

⁶ *Din id-dispożizzjoni ma ghandhiex tapplika għas-sajd dirett għall-merlangu, il-kavall u speċijiet mhux soġġetti għal limiti ta' qbid fid-diviżjonijiet 7d u 7e tal-ICES.*

2. Daqsijiet tal-malja ta' referenza għax-xbieki statiči *u l-għażel tat-tisqif*

I

2.1. *Minghajr preġudizzju għall-obbligu ta' hatt l-art, il-bastimenti għandhom jużaw daqs tal-malja ta' mill-inqas 120 mm¹.*

2.2. *Minghajr preġudizzju għall-obbligu ta' hatt l-art, u minkejja l-punt 2.1, il-bastimenti jistgħu jużaw daqsijiet iżgħar tal-malji kif elenkat fit-tabella li ġejja għall-ilmijiet tal-Majjistral dment li jkun hemm konformità mal-kondizzjonijiet assoċjati stabbiliti f'dik it-tabella, u l-qabdiet aċċessorji tal-bakkaljaw, il-merluzz tal-linja sewda u l-pollakkju iswed*

¹ Regolament tal-Kummissjoni (KE) Nru 494/2002 tad-19 ta' Marzu 2002 li jstabbilixxi miżuri tekniċi addizzjonali għall-irkupru tal-ħazniet ta' marlozz fis-sub-żoni ICES III, IV, V, VI u VII u t-taqsimiet ICES VIII a, b, d, e (ĠU L 77, 20.3.2002, p. 8).

² Regolament ta' Implimentazzjoni tal-Kummissjoni (UE) Nru 737/2012 tal-14 ta' Awwissu 2012 dwar il-protezzjoni ta' ċerti stokkijiet fil-Baħar Ċeltiku (ĠU L 218, 15.8.2012, p. 8).

ma jaqbżux l-20 % tal-qabdiet totali f'piz haj tar-rizorsi bijologiċi tal-baħar kollha li jinhattu l-art wara kull vjaġġ tas-sajd.

Daqs tal-Malja	Żoni Ġeografiċi	Kondizzjonijiet
Mill-anqas 100 mm ²	Żona shiħa	Sajd dirett <i>ghall-pixxiċatt</i> jew speċijiet mhux soġġetti għal limiti ta' qbid <i>u li mhumiex koperti f'parti ohra tat-tabella</i> <i>Sajd dirett għall-merlangu, il-limanda u l-ispnott</i>
Mill-inqas 50 mm	Żona shiħa	Sajd dirett għal speċijiet pelagiċi zgħar <i>li mhumiex koperti f'parti ohra tat-tabella</i> <i>Sajd dirett għat-trilja tal-ħama</i>

¹ Meta jsir sajd għall-petriċa għandu jintuża daqs tal-malja ta' mill-inqas 220 mm. Meta jsir sajd dirett għall-pollakkju u l-merluzz fid-diviżjonijiet 7d u 7e tal-ICES għandu jintuża daqs tal-malja ta' mill-inqas 110 mm.

² Fid-diviżjoni 7d, mill-inqas 90 mm għandu japplika.

3. Din il-Parti hija mingħajr preġudizzju għar-Regolament Delegat tal-Kummissjoni (UE) 2018/2034¹, għas-sajd kopert minn dak ir-Regolament Delegat.

¹ Regolament Delegat tal-Kummissjoni (UE) 2018/2034 tat-18 ta' Ottubru 2018 li jistabbilixxi pjan għall-iskartar għal ċertu sajd demersali fl-ilmijiet tal-Majjistral għall-perjodu 2019-2021 (ĠU L 327, 21.12.2018, p. 8).

Parti C

Żoni magħluqin jew ristretti

1. Żona magħluqa għall-konservazzjoni tal-bakkaljaw fid-divizjoni 6a tal-ICES

Mill-1 ta' Jannar sal-31 ta' Marzu, u mill-1 ta' Ottubru sal-31 ta' Diċembru ta' kull sena, għandu jkun ipprojbit li ssir kwalunkwe attività tas-sajd li tuża kwalunkwe rkaptu rmunkat jew xbieki statiċi fiż-żona magħluqa billi jingħaqdu sekwenzjalment mal-linji rombu l-koordinati li ġejjin, li għandhom jitkejlu skont is-sistema ta' koordinati WGS84:

- 55°25' N, 7°07' W
- 55°25' N, 7°00' W
- 55°18' N, 6°50' W
- 55°17' N, 6°50' W
- 55°17' N, 6°52' W
- 55°25' N, 7°07' W

2. Żona magħluqa għall-konservazzjoni tal-bakkaljaw fid-divizjonijiet 7f u 7g tal-ICES

2.1. Mill-1 ta' Frar sal-31 ta' Marzu ta' kull sena, għandha tkun ipprojbata kwalunkwe attività ta' sajd fir-rettangoli statistiċi tal-ICES li ġejjin: 30E4, 31E4, 32E3. Din il-projbizzjoni ma għandhiex tapplika 'l ġewwa minn 6 mili nawtiċi mil-linja bażi.

2.2. Għandu jkun permess li jsiru attivitajiet ta' sajd bl-użu ta' nases u kavetti goż-żoni u l-perijodi ta' żmien speċifikati, dment li:

(i) ebda rkaptu tas-sajd għajr nases u kavetti ma jingarr abbord, u

(ii) qabdiet sekondarji ta' speċijiet soġġetti għall-obbligu tal-ħatt l-art għandhom jinħattu u jingħaddu skont il-kwoti.

2.3. Għandu jkun permess sajd dirett għal speċijiet pelagiċi żgħar bi rkaptu rmunkat b'daqg tal-malja anqas minn 55 mm, dment li:

(i) ebda xibka b'malji daqs jew akbar minn 55 mm ma tingarr abbord, u

(ii) qabdiet sekondarji ta' speċijiet soġġetti għall-obbligu tal-ħatt l-art għandhom jinħattu u jingħaddu skont il-kwoti.

3. Żona magħluqa għall-konservazzjoni tal-bakkaljaw fid-diviżjoni 7a tal-ICES

3.1. Fil-perijodu mill-14 ta' Frar sat-30 ta' April ta' kull sena għandu jkun ipprojbit li jintużaw xbieki tat-tkarkir tal-qiegħ, tartaruni jew xbieki rmunkati simili, lanqas gheżul, pariti, xbieki tat-tħabbil jew kwalunkwe rkaptu tas-sajd ieħor li fih is-snanar fi hdan dik il-parti tad-diviżjoni 7a tal-ICES magħluqa mill-kosta tal-Lvant tal-Irlanda u l-kosta tal-Lvant tal-Irlanda ta' Fuq u linji dritti li jgħaqqdu sekwenzjalment il-koordinati ġeografici li ġejjin, li għandhom jitkejlu skont is-sistema ta' koordinati WGS84:

– punt fuq il-kosta tal-lvant tal-peniżola tal-Ards fl-Irlanda ta' Fuq fi 54°30'N

– 54°30' N, 04°50' W

– 53°15' N, 04°50' W

– punt mill-kosta tal-Lvant tal-Irlanda fi 53° 15' N

3.2. B'deroga mill-punt 1, fiż-żona u l-perijodu ta' żmien imsemmijin hemmhekk l-użu ta' xbieki tat-tkarkir tal-qiegħ għandu jkun permess sakemm dawn ix-xbieki jitqabdu b'taġmir ta' selettività li ġie vvalutat mis-TECF. ■

4. Il-kaxxa Rockall Haddock fis-subżona 6 tal-ICES

Is-sajd kollu, għajr dak bil-konżizzjiet, għandu jiġi pprojbit fiż-żoni magħluqin bit-tgħaqqid sekwenzjali mal-linji ta' rombu tal-koordinati li ġejjin, li għandhom jitkejlu bis-sistema tal-koordinati WGS84:

- 57°00' N, 15°00' W
- 57°00' N, 14°00' W
- 56°30' N, 14°00' W
- 56°30' N, 15°00' W
- 57°00' N, 15°00' W

5. Żona magħluqa għall-konservazzjoni tal-iskampu fid-diviżjonijiet 7c u 7k tal-ICES

5.1. Is-sajd dirett għall-iskampu (*Nephrops norvegicus*) u speċijiet assoċjati (jiġifieri bakkaljaw, petriċa, merluzz tal-linja sewda, merlangu, merluzz, barbun, pollakju, rebekkini u raj, lingwata komuni, tusk, linarda, lipp u mazzola griza) għandu jiġi pprojbit mill-1 ta' Mejju sal-31 ta' Mejju ta' kull sena fiż-żona ġeografika magħluqa magħluqa bit-tgħaqqid sekwenzjali mal-linji ta' rombu tal-koordinati li ġejjin, li għandhom jitkejlu skont is-sistema ta' koordinati WGS84:

- 52°27' N, 12°19' W
- 52°40' N, 12°30' W
- 52°47' N, 12°**39,60'** W
- 52°47' N, 12°56' W
- 52°13,5' N, 13°**53,83'**W
- 51°22' N, 14°24' W
- 51°22' N, 14°03' W
- 52°10' N, 13°25' W
- 52°32' N, 13°**07,50'** W
- 52°43' N, 12°55'W
- 52°43' N, 12°43' W
- 52°**38,80'** N, 12°37' W
- 52°27' N, 12°23' W
- 52°27' N, 12°19' W

5.2. It-tranzitu mill-Porcupine Bank filwaqt li jingarru abbord l-ispeċijiet imsemmijin fil-punt 5.1 għandu jkun permess skont l-Artikolu 50(3), (4) u (5) tar-Regolament (KE) Nru 1224/2009.

6. Regoli speċjali għall-protezzjoni tal-linarda fid-diviżjoni 6a tal-ICES

6.1. Mill-1 ta' Marzu sal-31 ta' Mejju ta' kull sena għandu jkun ipprojbit sajd dirett għal-linarda fiż-żoni tad-diviżjoni 6a tal-ICES magħluqa bit-tgħaqqid sekwenzjali mal-linji ta' rombu tal-koordinati li ġejjin, li għandhom jitkejlu skont is-sistema WGS84:

It-tarf tal-blata kontinentali Skoċċiza

- 59°58' N, 07°00' W
- 59°55' N, 06°47' W
- 59°51' N, 06°28' W
- 59°45' N, 06°38' W
- 59°27' N, 06°42' W
- 59°22' N, 06°47' W
- 59°15' N, 07°15' W
- 59°07' N, 07°31' W
- 58°52' N, 07°44' W
- 58°44' N, 08°11' W
- 58°43' N, 08°27' W

- 58°28' N, 09°16' W
- 58°15' N, 09°32' W
- 58°15' N, 09°45' W
- 58°30' N, 09°45' W
- 59°30' N, 07°00' W
- 59°58' N, 07°00' W

It-tarf ta' Rosemary bank

- 60°00' N, 11°00' W
- 59°00' N, 11°00' W
- 59°00' N, 09°00' W
- 59°30' N, 09°00' W
- 59°30' N, 10°00' W
- 60°00' N, 10°00' W
- 60°00' N, 11°00' W

Mhux inkluża ż-żona magħluqa bit-tgħaqqid sekwenzjali mal-linji ta' rombu tal-koordinati li ġejjin, imkejjlin skont is-sistema WGS84:

- 59°15' N, 10°24' W
- 59°10' N, 10°22' W
- 59°08' N, 10°07' W
- 59°11' N, 09°59' W
- 59°15' N, 09°58' W

- 59°22' N, 10°02' W
- 59°23' N, 10°11' W
- 59°20' N, 10°19' W
- 59°15' N, 10°24' W

6.2. Qabda inċidentali ta' linarda sa limitu ta' sitt tunnelli tista' jinżamm abbord u tinħatt l-art. Ladarba bastiment jilhaq dan il-limitu ta' sitt tunnelli ta' linarda:

■

- (a) *għandu jiegħaf mis-sajd immedjatement u johroġ miż-żona li jinsab fiha;*
- (b) *ma għandux jerġa' jidhol f'xi waħda miż-żoni sakemm il-qabda tiegħu tkun għet żbarkata;*
- (c) ma jistax jerġa' jitfa' lura l-baħar kwalunkwe kwantità ta' linarda.

6.3. Mill-15 ta' Frar sal-15 ta' April ta' kull sena, għandu jkun ipprojbit l-użu ta' xbieki tat-tkarkir tal-qiegħ, konzijiet u xbieki statiči f'żona magħluqa bit-tgħaqqid sekwenzjali mal-linji ta' rombu tal-koordinati li ġejjin, li għandhom jitkejlu skont is-sistema ta' koordinati WGS84:

- 60°58.76' N, 27°27.32' W
- 60°56.02' N, 27°31.16' W
- 60°59.76' N, 27°43.48' W
- 61°03.00' N, 27°39.41' W
- 60°58.76' N, 27°27.32' W

7. Restrizzjonijiet fuq is-sajd għas-sawrell fid-diviżjonijiet 7e, 7f, 7g u 7h tal-ICES

7.1. Is-sajd dirett għall-kavall bi rkaptu rmunkat b'daqs tal-malji tal-manka ta' inqas minn 80 mm jew b'tartaruni tal-borża *għandu jkun ipprobit, għajr* fejn *il-piż tal-kavall ma jaqbiżx il-15 % tal-piż haj tal-kwantitajiet totali tal-kavall u organiżmi ohra tal-baħar abbord li jkunu nqabdu*, f'żona magħluqa bit-tgħaqqid sekwenzjali mal-linji ta' rombu tal-koordinati li ġejjin, li għandhom jitkejlu skont is-sistema WGS8:

- fuq il-kosta tan-Nofsinhar tar-Renju Unit fi 02°00' W
- 49° 30' N, 2° 00' W
- 49° 30' N, 7° 00' W
- 52° 00' N, 7° 00' W
- punt fuq il-kosta tal-Punent tar-Renju Unit fi 52° 00' N.

7.2. Għandu jkun permess is-sajd fiż-żona defnita fil-punt 7.1 bi:

- xbieki statiċi u/jew xolfa;
- xbieki tat-tkarkir tal-qiegh, tartaruni Daniżi jew xbieki rmunkati simili oħrajn, b'daqs tal-malji akbar minn 80 mm;

7.3. Bastimenti li mhumiex mghammra għas-sajd u li fihom jiġi ttrasbordat is-sawrell għandhom ikunu permessi fiż-żona defnita fil-punt 7.1.

8. Restrizzjonijiet fuq l-użu ta' xbieki tat-tkarkir bi travu sa 12-il mil nawtiku mill-kosta tar-Renju Unit *u l-Irlanda*
- 8.1. L-użu ta' kwalunkwe xibka tat-tkarkir bi travu ta' daqs tal-malja anqas minn 100 mm għandu jkun ipprojbit fid-diviżjoni 5b tal-ICES u s-subżona 6 tal-ICES tat-Tramuntana tal-latitude 56°N.
- 8.2. Bastimenti għandhom ikunu pprojbiti milli jużaw xi xbieki tat-tkarkir bi travu għewwa ż-żoni fi 12-il mil nawtiku mill-kosti tar-Renju Unit u l-Irlanda, imkejla mil-linji bażi minn fejn ikunu mkejla l-ibhra territorjali.
- 8.3. Is-sajd bi xbieki tat-tkarkir bi travu go' zona speċifika għandu jkun permess sakemm:
- Is-saħħa tal-magna tal-bastimenti ma taqbiżx il-221 kW u t-tul totali tagħhom ma jaqbiżx 1-24 metru; u
 - It-tul tat-travu jew it-tul aggregat tat-travu, imkejjel bhala t-total ta' kull travu mhux aktar minn 9 metri, jew ma jistax jiġi estiż għal tul ikbar minn 9 metri, hlief fis-sajd dirett għall-gamblu komuni (*Crangon crangon*) b'daqs tal-malja tal-manka ta' inqas minn 31 mm.
9. L-użu ta' xbieki statiċi fid-diviżjonijiet 5b, 6a, **6b**, 7b, 7c, **7h**, 7j, u 7k tal-ICES

- 9.1. ***F'konformità mal-punt (a) tal-Artikolu 9(7) u b'deroga mill-Parti B, Punt 2, ta' dan l-Anness***, għandu jkun permess l-użu tal-irkaptu li ġej f'ilmijiet b'fond indikat fuq il-mappa nawtika ta' inqas minn 600 metru:
- Għezul tal-qiegħ użati għal sajd dirett għall-merluzz b'daqx tal-malja ta' mill-anqas **100** mm u mhux aktar minn 100 majla fond, fejn it-tul totali tax-xbieki kollha użati ma jaqbiżx il-25 km għal kull bastiment u l-ħin tal-immersjoni massimu huwa 24 siegħa.
 - Xbieki tat-tħabbil użati għal sajd dirett għall-petrika b'daqx tal-malja ta' mill-anqas 250 mm u mhux aktar minn 15-il majla fond, fejn it-tul totali tax-xbieki kollha użati ma jaqbiżx il-100 km u l-ħin tal-immersjoni massimu huwa ta' 72 siegħa.
- 9.2. Is-sajd dirett għal klieb il-baħar tal-fond kif imnizzel fl-Anness I tar-Regolament (KE) Nru **2016/2336** f'fond ta' anqas minn 600 metru għandu jkun ipprojbit. Meta jinqabdu incidentalment, ***klieb il-baħar tal-fond ikklassifikati bhala pprojbiti f'dan ir-Regolament jew f'leġislazzjoni ohra tal-Unjoni għandhom jiġu rreġistrati, kemm jista' jkun mingħajr ma jiġrilhom xejn, u għandhom jinhelsu minnufih. Klieb il-baħar tal-fond soġġetti għal-limiti ta' qbid*** għandhom jinżammu abbord. Dawn il-qabdiet għandhom jinhattu l-art u jingħaddu fil-kwoti. ***F'sitwazzjonijiet fejn kwota ma tkunx disponibbli jew ma tkunx disponibbli b'mod suffiċjenti għall-Istat Membru kkonċernat, il-Kummissjoni tista' tirrikorri għall-Artikolu 105(5) tar-Regolament (KE) Nru 1224/2009.*** Meta l-qabdiet incidentalment ta' klieb il-baħar tal-fond mill-bastimenti ta' kwalunkwe Stat Membru jaqbzū l-10 tunnelli, ***dawk*** il-bastimenti ma jistgħux igawdu aktar mid-derogi ***stipulati*** fil-punt 9.1.

ANNEX VII

Ilmijiet tal-Lbiċ

Parti A

Daqsijiet minimi ta' referenza għall-konservazzjoni

Specijiet	Żona shiħa
Bakkaljaw (<i>Gadus morhua</i>)	35 cm
Merluzz tal-linja sewda (<i>Melanogrammus aeglefinus</i>)	30 cm
Pollakkju iswed (<i>Pollachius virens</i>)	35 cm
Pollakkju (<i>Pollachius pollachius</i>)	30 cm
Merluzz (<i>Merluccius merluccius</i>)	27 cm
Megrim (<i>Lepidorhombus</i> spp.)	20 cm
Lingwata komuni (<i>Solea</i> spp.)	24 cm
Barbun tat-tbajja' (<i>Pleuronectes platessa</i>)	27 cm
Merlangu (<i>Merlangius merlangus</i>)	27 cm
Lipp (<i>Molva molva</i>)	63 cm
Linarda (<i>Molva dypterygia</i>)	70 cm

Speċijiet	Żona sħiħa
Skampu (<i>Nephrops norvegicus</i>)	Tul totali 70 mm, Tul tal-karapaċa ta' 20 mm
<i>Dnieb tal-Iskampu</i>	37 mm
Kavalli (<i>Scomber</i> spp.)	20 cm ⁶
Aringa (<i>Clupea harengus</i>)	20 cm ⁶
Sawrell (<i>Trachurus</i> spp.)	15-il cm ^{1, 6, 7}
Inċova (<i>Engraulis encrasicolus</i>)	12-il cm jew 90 individwu kull kg ² ⁶
Spnott (<i>Dicentrarchus labrax</i>)	36 cm
Sardin (<i>Sardina pilchardus</i>)	11-il cm ⁶
Paġella ħamra (<i>Pagellus bogaraveo</i>)	33 cm
Awwista Ewropea (<i>Hommarus gammarus</i>)	87 mm
Għaġuża (<i>Maja squinado</i>)	120 mm
Imrewħa (<i>Chlamys</i> spp.)	40 mm
Arzella nigra (<i>Ruditapes decussatus</i>)	40 mm
Arzella (<i>Venerupis pullastra</i>)	38 mm
Gandoffli tal-ġhonq qasir (<i>Venerupis philippinarum</i>)	35 mm

Speċijiet	Żona sħiħa
Gandoffla (<i>Venus verrucosa</i>)	40 mm
Kannellina (<i>Callista chione</i>)	6 cm
Gandoffla tal-leħja (<i>Ensis</i> spp.)	10 cm
Gandoffla Atalantika (<i>Spisula solida</i>)	25 mm
Gandoffa Donax (<i>Donax</i> spp.)	25 mm
Gandoffla fażola (<i>Pharus legumen</i>)	65 mm
Bronja (<i>Buccinum undatum.</i>)	45 mm
Qarnit (<i>Octopus vulgaris</i>)	750 g ³
Awwisti (<i>Palinurus</i> spp.)	95 mm
Gamblu abjad (<i>Parapenaeus longirostris</i>)	22 mm (tul tal-karapaċa)
Granċ jittiekkel (<i>Cancer pagurus</i>)	140 mm ■ ^{4,5}
Arzella tal-pellegrini (<i>Pecten maximus</i>)	100 mm

¹ Ebda daqs minimu ta' referenza għall-konservazzjoni ma għandu japplika għal sawrella kaħla (*Trachurus picturatus*) maqbuda fl-ilmijiet qrib il-gżejjer Azores u taħt is-sovranità jew il-ġurisdizzjoni tal-Portugall.

² Fis-subżona 9 tal-ICES u żona 34.1.2 tal-CECAF għandu japplika daqs minimu ta' referenza għall-konservazzjoni ta' 9 cm.

³ Fl-ilmijiet kollha f'dik il-parti tal-Atlantiku tal-Lvant ċentrali li fih hemm id-diviżjonijiet 34.1.1, 34.1.2 u 34.1.3 u s-subżona 34.2.0 taż-żona tas-sajd 34 tar-reġjun tas-CECAF għandu japplika piż tal-ħut imnaddaf ta' 450 g.

⁴ Fl-ilmijiet tal-Unjoni fis-subżoni 8 u 9 tal-ICES għandu japplika daqs minimu ta' referenza għall-konservazzjoni ta' 130 mm.

⁵ Għal granċijiet li jittieklu maqbudin f'nases u kavetti, massimu ta' 1 % bil-piż tal-qabda totali ta' granċ jittiekel tista' tikkonsisti f'idejn maqluġhin. Għal granċijiet li jittieklu maqbudin bi kwalunkwe rkaptu tas-sajd ieħor, massimu ta' 75 kg ta' idejn maqluġhin ta' granċ jistgħu jinhattu l-art.

⁶ ***B'deroga mill-Artikolu 15 tar-Regolament (UE) Nru 1380/2013, id-daqsijiet minimi ta' referenza għall-konservazzjoni tas-sardina, l-inċova, l-aringa, is-sawrell u l-kavall ma għandhomx japplikaw fi hdan il-limitu ta' 10 % tal-piż haj tal-qabdi totali miżmuma abbord ta' kull waħda minn dawn l-ispeċijiet.***

Il-perċentwal ta' sardin, inċovi, aringi, sawrell jew kavalli li jkunu iżgħar mid-daqs minimu ta' referenza għall-konservazzjoni għandu jiġi kkalkolat bhala l-proporzjon tal-piż haj tal-organizmi kollha tal-baħar abbord wara li jkunu ġew magħżula jew wara li jkunu nhattu l-art.

Il-perċentwal jista' jiġi kkalkulat abbażi ta' kampjun rappreżentattiv wiehed jew aktar. Il-limitu ta' 10 % ma għandux jinqabeż matul it-trasbord, hatt l-art, it-trasport, il-hażna, il-wiri jew il-bejgħ.

⁷ ***Mhux aktar minn 5 % jista' jikkonsisti minn sawrell ta' bejn it-12 u l-15-il cm. Għall-finijiet tal-kontroll ta' dik il-kwantità, il-fattur ta' konverżjoni li għandu jiġi applikat għall-piż tal-qabdi għandu jkun 1,20. Dawn id-dispożizzjonijiet ma għandhomx japplikaw għal qabdi li huma soġġetti għall-obbligu ta' hatt l-art.***

Parti B

Qisien tal-malji

1. Daqsijiet tal-malja ta' referenza ghal irkaptu rmunkat

- 1.1. *Minghajr preġudizzju għall-obbligu ta' hatt l-art, il-bastimenti għandhom jużaw daqs tal-malja ta' mill-inqas 70 mm^{1,2}, jew mill-inqas 55 mm fid-diviżjoni 9a tal-ICES fil-Lvant tal-longitudni 7°23'48"W.*
- 1.2. *Minghajr preġudizzju għall-obbligu ta' hatt l-art u minkejja l-punt 2.1, il-bastimenti jistgħu jużaw daqsijiet tal-malji iżgħar kif elenkati fit-tabella li ġejja għall-ilmijiet tal-Lbiċ dment li:*
 - (i) *ikun hemm konformità mal-kondizzjonijiet assoċjati stabbiliti f'dik it-tabella, u l-qabdiet aċċessorji tal-merluzz ma jaqbżux l-20 % tal-qabda totali f'piż haj tar-riżorsi bijoloġiċi tal-baħar kollha li jinħattu l-art wara kull vjaġġ tas-sajd; jew*
 - (ii) *jintużaw modifiki ta' selettività ohra li ġew ivvalutati mill-STEFC fuq talba ta' Stat Membru wiehed jew aktar u approvati mill-Kummissjoni. Dawk il-modifiki ta' selettività għandhom jirriżultaw fl-istess karatteristiċi jew ahjar ta' selettività għall-merluzz bħal dik ta' 70 mm, jew 55 mm fid-diviżjoni 9a tal-ICES fil-Lvant tal-longitudni 7°23'48" W rispettivament.*

Daqs tal-Malja	Żoni Ġeografiċi	Kondizzjonijiet
Mill-inqas 55 mm	Iż-żona kollha minbarra d-diviżjoni 9a tal-ICES fil-Lvant tal-longitudni 7°23'48"W	Sajd dirett għal speċijiet mhux <i>soġġetti għal</i> limiti ta' qbid <i>u li mhumiex koperti f'parti oħra tat-tabella</i> <i>Sajd dirett għal</i> paġella hamra <i>Sajd dirett għall-kavall, is-sawrell u l-istokkafixx bi xbieki tat-tkarkir tal-qiegħ</i>
<i>Mill-inqas 35 mm</i>	<i>Żona shiha</i>	<i>Sajd dirett għal-lingwata tar-rigi</i>
Mill-inqas 55 mm	Diviżjoni 9a tal-ICES fil- <i>Punent</i> tal-longitudni 7°23'48"W	Sajd dirett għal krustaċċi
Mill-inqas 16-il mm	Żona shiha	Sajd dirett għal speċijiet pelagiċi żgħar <i>li mhumiex koperti f'parti oħra tat-tabella</i> <i>Sajd dirett għall-gambli (Palaemon serratus, Crangon crangon), u l-granċ (Polybius henslowi)</i>
<i>Iżgħar minn 16-il mm</i>	<i>Żona shiha</i>	<i>Sajd dirett għaċ-ċiċċirell</i>

¹ *Din id-dispożizzjoni hija minghajr preġudizzju għall-Artikolu 2 tar-Regolament (KE) Nru 494/2002.*

² *Għas-sajd dirett għall-Iskampun (Nephrops norvegicus), għandu jitqabbd pannell b'malja kwadra ta' mill-inqas 100 mm jew tagħmir ta' selettività ekwivalenti meta jsir is-sajd fid-diviżjonijiet 8a, 8b, 8d u 8e. tal-ICES. Għas-sajd dirett għal-lingwata bi xbieki tat-tkarkir bi*

travu, ghandu jitqabbad pannell b'daqs tal-malja ta' mill-inqas 180 mm imwahnla fin-nofs ta' fuq tal-parti ta' quddiem tax-xibka.

2. Daqsijiet tal-malja ta' referenza għax-xbieki statiči **u l-għażel tat-tisqif**

2.1. Minghajr preġudizzju għall-obbligu tal-hatt l-art, il-bastimenti għandhom jużaw daqs tal-malja ta' mill-inqas 100 mm¹, jew mill-inqas 80 mm fid-diviżjoni 8c tal-ICES u s-subżona 9 tal-ICES.

2.2. Minghajr preġudizzju għall-obbligu ta' hatt l-art, u minkejja l-punt 2.1, il-bastimenti jistgħu jużaw daqsijiet iżgħar tal-malji kif elenkati fit-tabella li ġejja għal ilmijiet tal-Lbiċ dment li jkun hemm konformità mal-kondizzjonijiet assoċjati stabbiliti f'dik it-tabella, u l-qabdiet aċċessorji tal-merluzz ma jaqbzux l-20 % tal-qabdiet totali f'piż haj tar-riżorsi bijoloġiċi tal-baħar kollha li jinhattu l-art wara kull vjaġġ tas-sajd.

Daqs tal-Malja	Żoni Ġeografici	Kondizzjonijiet
Mill-inqas 80 mm	Iż-żona kollha minbarra is-subżona 8c tal-ICES u s-subżona 9 tal-ICES	Sajd dirett għall- isnotta, il-merlangu, il-barbun imperjali, il-barbun u l-pollakkju
Mill-inqas 60 mm	Żona shiha	Sajd dirett għal speċijiet mhux soġġetti għal limiti ta' qbid u li mhumiex koperti f'parti oħra tat-tabella
Mill-inqas 50 mm	Żona shiha	Sajd dirett għal speċijiet² pelagiċi iżgħar li mhumiex koperti f'parti oħra tat-tabella
Mill-inqas 40 mm	Żona shiha	Sajd dirett għat-trilja hamra, il-gambli (<i>Penaeus spp</i>), il-gambli mantis, il-lingwata tar-rigi u l-Labridae

¹ **Għas-sajd dirett għall-petriċa għandu jintuża daqs tal-malja ta' mill-inqas 220 mm.**

² **Għas-sardina jista' jintuża daqs tal-malja ta' inqas minn 40 mm.**

Parti C

Żoni magħluqin jew ristretti

1. Żona magħluqa għall-konservazzjoni tal-merluzz fid-diviżjoni 9a tal-ICES

Is-sajd bi xbieki tat-tkarkir, tartarun Daniż jew xbieki rmunkati simili għandu jkun ipprojbit fiż-żoni ġeografiċi magħluqin bit-tgħaqqid sekwenzjali mal-linji ta' rombu tal-koordinati li ġejjin, li għandhom jitkejlu bis-sistema tal-koordinati WGS84:

(a) mill-1 ta' Ottubru sal-31 ta' Jannar tas-sena ta' wara:

– 43°46,5'N, 07°54,4'W

– 44°01,5'N, 07°54,4'W

– 43°25,0'N, 09°12,0'W

– 43°10,0'N, 09°12,0'W

(b) mill-1 ta' Diċembru sal-aħħar ġurnata ta' Frar tas-sena ta' wara:

– punt fuq il-kosta tal-Punent tal-Portugall fil-latitudni 37°50'N

– 37°50'N, 09°08'W

– 37°00'N, 9°07'W

– punt fuq il-kosta tal-Punent tal-Portugall fi 37°00'N

2. Żoni magħluqin għall-konservazzjoni tal-iskampu fid-diviżjoni 9a tal-ICES

2.1. Is-sajd dirett għall-iskampu (*Nephrops norevgeticus*) bi xbieki tat-tkarkir, tartarun Daniz jew xbieki rmunkati simili jew kavetti għandu jkun ipprojbit fiż-żoni ġeografici magħluqin bit-tgħaqqid sekwenzjali mal-linji ta' rombu tal-koordinati li ġejjin, li għandhom jitkejlu skont is-sistema tal-koordinati WGS84:

(a) mill-1 ta' Ġunju sal-31 ta' Awwissu:

- 42°23' N, 08°57' W
- 42°00' N, 08°57' W
- 42°00' N, 09°14' W
- 42°04' N, 09°14' W
- 42°09' N, 09°09' W
- 42°12' N, 09°09' W
- 42°23' N, 09°15' W
- 42°23' N, 08°57' W

(b) mill-1 ta' Mejju sal-31 ta' Awwissu:

- 37°45' N, 09°00' W
- 38°10' N, 09°00' W
- 38°10' N, 09°15' W
- 37°45' N, 09°20' W

2.2. Għandu jkun permess li jsir sajd bi xbieki tat-tkarkir tal-qiegħ jew xbieki rmunkati simili jew kavetti fiż-żoni ġeografici u matul il-perijodu kif deskritt fil-punt 2.1(b) dment li l-qabdiet aċċessorji kollha tal-iskampu (*Nephrops norvegicus*) jinhattu l-art u jingħaddu skont il-kwoti.

2.3. Is-sajd dirett għall-iskampu (*Nephrops norvegicus*) fiż-żoni ġeografici u barra mill-perijodi msemmijin fil-punt 2.1, għandu jkun ipprojbit. Qabdiet aċċessorji tal-iskampu (*Nephrops norvegicus*) għandhom jinhattu l-art u jingħaddu skont il-kwoti.

3. Restrizzjonijiet fuq sajd dirett għall-*inċova* fid-diviżjoni 8c tal-ICES

3.1. Is-sajd dirett għall-*inċova* bl-użu ta' xbieki tat-tkarkir pelagiku fid-diviżjoni 8c tal-ICES għandu jkun ipprojbit.

3.2. Il-ġarr abbord ta' xbieki tat-tkarkir pelagiku u tartaruni tal-borża fl-istess hin fid-diviżjoni 8c tal-ICES għandu jkun ipprojbit.

4. L-użu ta' xbieki statiči fis-subżoni 8, 9, 10, u 12 tal-ICES Lvant ta' 27°W

4.1. *F'konformità mal-punt (a) tal-Artikolu 9(7) u b'deroga mill-Parti B, Punt 2, ta' dan l-Anness*, għandu jkun permess l-użu tal-irkaptu li ġej f'ilmijiet b'fond indikat fuq il-mappa nawtika ta' inqas minn 600 metru:

- Għażel tal-qiegh użat għas-sajd dirett għall-merluzz b'daqs tal-malja ta' mill-inqas **80 mm fid-diviżjoni 8c tal-ICES u fis-subżona 9 tal-ICES u ta' 100 mm fiż-żoni kollha li jifdal** u mhux aktar minn 100 malja fond, fejn it-tul totali tax-xbieki kollha użati ma jaqbiżx il-25 km għal kull bastiment u l-ħin tal-immersjoni massimu huwa 24 siegħa.
- Xbieki tat-tħabbil użati għal sajd dirett għall-petrika b'daqs tal-malja ta' mill-anqas 250 mm u mhux aktar minn 15-il majla fond, fejn it-tul totali tax-xbieki kollha użati ma jaqbiżx il-100 km u l-ħin tal-immersjoni massimu huwa ta' 72 siegħa.
- Pariti fis-subżona 9 tal-ICES użati għas-sajd dirett għall-petrika b'daqs tal-malja ta' mill-anqas 220 mm u mhux aktar minn 30 majla fond, fejn it-tul totali tax-xbieki kollha użati ma jaqbiżx l-20 km għal kull bastiment u l-ħin tal-immersjoni massimu huwa 72 siegħa.

4.2. Is-sajd dirett għal klieb il-baħar tal-fond kif immiżżel fl-Anness I tar-Regolament (UE) Nru 2016/2336 f'fond ta' anqas minn 600 metru għandu jkun ipprojbit. Meta jinqabdu inċidentalment, *kleb il-baħar tal-fond ikklassifikati bhala pprojbiti f'dan ir-Regolament jew f'leġislazzjoni oħra tal-Unjoni għandhom, jiġu rreġistrati, kemm jista' jkun mingħajr ma jiġrilhom xejn, u għandhom jinħelsu minnufih. Klieb il-baħar tal-fond soġġetti għal-limiti ta' qbid għandhom jinżammu abbord. Dawn il-qabdiet għandhom jinħattu l-art u jingħaddu fil-kwoti. F'sitwazzjonijiet fejn kwota ma tkunx disponibbli jew ma tkunx disponibbli b'mod suffiċjenti għall-Istat Membru kkonċernat, il-Kummissjoni tista' tirrikorri għall-Artikolu 105(5) tar-Regolament (KE) Nru 1224/2009. Meta l-qabdiet inċidentali ta' klieb il-baħar tal-fond mill-bastimenti ta' kwalunkwe Stat Membru jaqbu l-10 *tunnellati*, dawn il-bastimenti ma jistgħux igawdu aktar mid-derogi *stipulati* fil-punt 4.1.*



4.3. *Kondizzjonijiet għas-sajd bl-użu ta' ċertu rkaptu rmunkat awtorizzat fil-Bajja ta' Biscay.*

B'deroga mid-dispożizzjonijiet stipulati fl-Artikolu 5(2) tar-Regolament (KE) Nru 494/2002 li jstabbilixxi miżuri tekniċi addizzjonali għall-irkupru tal-ħażniet ta' merluzz fis-subżoni ICES 3-7 u t-taqsimiet ICES 8a, 8b 8d u 8e, għandu jkun permess li ssir attività tas-sajd bl-użu ta' xbieki tat-tkarkir, tartaruni Daniżi u rkaptu simili, għajr xbieki tat-tkarkir bi travu, b'malji ta' daqs li jvarja minn 70 sa 99 mm fiż-żona definita fil-punt (b) tal-Artikolu 5(1) tar-Regolament (KE) Nru 494/2002 jekk l-irkaptu jkun mghammar b'pannell bil-malji kwadri ta' 100 mm.

ANNEX VIII

II-Baħar Baltiku

Parti A

Daqsijiet minimi ta' referenza għall-konservazzjoni

Speċijiet	Żoni Ġeografici	Daqs Minimu ta' Referenza għall-Konservazzjoni
Bakkaljaw (<i>Gadus morhua</i>)	Subdiviżjonijiet 22-32	35 cm
Barbun tat-tbajja' (<i>Pleuronectes platessa</i>)	Subdiviżjonijiet 22-32	25 cm
Salamun (<i>Salmo salar</i>)	Subdiviżjonijiet 22-30 u 32 Subdiviżjoni 31	60 cm 50 cm
Barbun (<i>Platichthys flesus</i>)	Subdiviżjonijiet 22-25 Subdiviżjonijiet 26, 27 u 28 Subdiviżjonijiet 29-32, Nofsinar ta' 59°	23 cm 21 cm 18-il cm
Barbun imperjali (<i>Psetta maxima</i>)	Subdiviżjonijiet 22-32	30 cm
Barbun lixx (<i>Scophthalmus rhombus</i>)	Subdiviżjonijiet 22-32	30 cm
Sallur (<i>Anguilla Anguilla</i>)	Subdiviżjonijiet 22-32	35 cm
Trota tal-baħar (<i>Salmo trutta</i>)	Subdiviżjonijiet 22-25 u 29-32 Subdiviżjonijiet 26, 27 u 28	40 cm 50 cm

Parti B

Qisien tal-malji

1. Daqsijiet tal-malja ta' referenza għal irkaptu rmunkat

1.1. Minghajr preġudizzju għall-obbligu ta' hatt l-art, il-bastimenti għandhom jużaw daqs tal-malja ta' mill-inqas 120 mm maghmula minn T90 jew mill-inqas 105 mm mgħammra b'tieqa tal-hruġ tat-tip BACOMA ta' 120 mm.

1.2. Minghajr preġudizzju għall-obbligu ta' hatt l-art u minkejja l-punt 2.1, il-bastimenti jistghu jużaw daqsijiet tal-malji iżghar kif elenkati fit-tabella li ġejja għall-Baħar Baltiku dment li:

(i) ikun hemm konformità mal-kondizzjonijiet assoċjati stabbiliti f'dik it-tabella, u l-qabdiel aċċessorji tal-bakkaljaw ma jaqbzux l-10 % tal-qabda totali f'piż haj tar-riżorsi bijoloġiċi tal-baħar kollha li jinhattu l-art wara kull vjaġġ tas-sajd; jew

(ii) jintużaw modifiki ta' selettività ohra li ġew ivvalutati mill-STEFC fuq talba ta' Stat Membru wiehed jew aktar u approvati mill-Kummissjoni. Dawk il-modifiki ta' selettività għandhom jirriżultaw fl-istess karatteristiċi jew ahjar ta' selettività għall-bakkaljaw bħal dik ta' T90 ta' 120 mm, jew ta' 105 mm mgħammra b'tieqa tal-hruġ tat-tip BACOMA ta' 120 mm, rispettivament.

Daqs tal-Malja	Żoni Ġeografiċi	Kondizzjonijiet
<i>Mill-inqas 90 mm</i>	<i>Fis-subdiviżjonijiet 22 u 23</i>	<i>Sajd dirett għall-pixxiċatt¹</i> <i>Sajd dirett għall-merlangu</i>
<i>Mill-inqas 32 mm</i>	<i>Fis-subdiviżjonijiet 22-27</i>	<i>Sajd dirett għall-aringa, il-kavall, is-sawrell u l-istokkafixx</i>
<i>Mill-inqas 16-il mm</i>	<i>Fis-subdiviżjonijiet 22-27</i>	<i>Sajd dirett għal-laċċa kahla²</i>
<i>Mill-inqas 16-il mm</i>	<i>Żona shiħa</i>	<i>Sajd dirett għal speċijiet għajr il-pixxiċatt u li mhumiex soġġetti għal limiti ta' qbid u li mhumiex koperti f'parti ohra tat-tabella</i>
<i>Mill-inqas 16-il mm</i>	<i>Fis-subdiviżjonijiet 28-32</i>	<i>Sajd dirett għal speċijiet pelagiċi zgħar li mhumiex koperti f'parti ohra tat-tabella</i>
<i>Inqas minn 16-il mm</i>	<i>Żona shiħa</i>	<i>Sajd dirett għaċ-ċiċċirell</i>

¹ *L-użu ta' tkarkir bil-lastu ma għandux jiġi awtorizzat.*

² *Il-qabda tista' tikkonsisti minn sa 45 % ta' aringi skont il-piż haj.*

2. Daqsijiet tal-malja ta' referenza għax-xbieki statiči

2.1. Minghajr preġudizzju għall-obbligu tal-hatt l-art, il-bastimenti għandhom jużaw daqs tal-malja ta' mill-inqas 110 mm, jew 157 mm meta jsajd għas-salamun.

2.2. Minghajr preġudizzju għall-obbligu ta' hatt l-art, u minkejja l-punt 2.1, il-bastimenti jistgħu jużaw daqsijiet iżgħar tal-malji kif elenkati fit-tabella li ġejja għall-Baħar Baltiku dment li jkun hemm konformità mal-kondizzjonijiet assoċjati stabbiliti f'din it-tabella, u l-qabdiet aċċessorji tal-bakkaljaw ma jaqbzux l-10 % tal-qabdiet totali f'piz haj tar-riżorsi bijoloġiči tal-baħar kollha li jinhattu l-art wara kull vjaġġ tas-sajd jew hames speċijiet ta' salamun.

Daqs tal-Malja	Żoni Ġeografici	Kondizzjonijiet ¹
Mill-inqas 90 mm	Żona sħiħa	Sajd dirett għal <i>speċijiet ta' pixxiċatt</i>
<i>Inqas minn 90 mm</i>	Żona sħiħa	Sajd dirett għal speċijiet <i>pelagiċi iżgħar</i>
<i>Mill-anqas 16-il mm</i>	Żona sħiħa	Sajd dirett għal speċijiet ■ <i>li mhumiex soġġetti għal limiti ta' qbid u li mhumiex koperti f'parti ohra tat-tabella</i>

¹ L-użu ta' għażel, xbieki tat-thabbil jew pariti ta' aktar minn 9 km għall-bastimenti b'tul totali ta' inqas minn 12-il *metru* u 21 km għal bastimenti b'tul totali ta' aktar minn 12-il *metru* għandu jkun ipprojbitt. Il-ħin tal-immersjoni massimu **■** għal tali *rkaptu* għandu jkun ta' 48 siegħa hliet meta s-sajd isir taħt is-silġ.

Parti C

Żoni magħluqin jew ristretti

1. Restrizzjonijiet fuq is-sajd bi rkaptu rmunkat

Għandu jkun ipprojbit tul is-sena kollha li jsir sajd bi kwalunkwe rkaptu rmunkat fiż-żona ġeografika magħluqa bit-tgħaqqid sekwenzjali mal-linji rombu tal-koordinati li ġejjin, li għandhom jitkejlu skont is-sistema ta' koordinati WGS84:

- 54°23' N, 14°35' E
- 54°21' N, 14°40' E
- 54°17' N, 14°33' E
- 54°07' N, 14°25' E
- 54°10' N, 14°21' E
- 54°14' N, 14°25' E
- 54°17' N, 14°17' E
- 54°24' N, 14°11' E
- 54°27' N, 14°25' E
- 54°23' N, 14°35' E

2. Restrizzjonijiet fuq is-sajd għas-salamun u għat-trota tal-baħar

2.1. Is-sajd dirett għas-salamun (*Salmo salar*) jew għat-trota tal-baħar (*Salmo trutta*) għandu jkun ipprojbit:

- (a) mill-1 ta' Ġunju sal-15 ta' Settembru kull sena fl-ilmijiet tas-subdiviżjonijiet 22 sa 31;
- (b) mill-15 ta' Ġunju sat-30 ta' Settembru kull sena fl-ilmijiet tas-subdiviżjoni 32.

2.2. Iż-zona ta' projbizzjoni matul l-istaġun magħluq għandha tkun lil hinn minn erba' mili nawtiċi mkejla mil-linji bazi.

2.3. Iż-zamma abbord ta' salamun (*Salmo salar*) jew trota tal-baħar (*Salmo trutta*) maqbudin bi xbieki nassa għandha tkun permessa.

3. Mizuri speċifiċi għall-Golf ta' Riga

3.1. Sabiex isir sajd fis-subdiviżjoni 28-1, il-bastimenti għandhom ikollhom permess tas-sajd mahruġ skont l-Artikolu 7 tar-Regolament (KE) Nru 1224/2009.

3.2. L-Istati Membri għandhom jiżguraw li l-bastimenti li nħarġilhom il-permess tas-sajd imsemmi fil-punt 3.1 jiġu inklużi f'lista li jkun fiha l-isem u n-numru ta' registrazzjoni interna tagħhom, li titqiegħed għad-dispożizzjoni tal-pubbliku fuq sit web, li l-indirizz tiegħu jkun ipprovdut minn kull Stat Membru lill-Kummissjoni u lill-Istati Membri.

3.3. Il-bastimenti inklużi fil-lista għandhom jissodisfaw il-kondizzjonijiet li ġejjin:

- (a) il-qawwa totali tal-magni (kW) tal-bastimenti fil-listi ma għandhiex tkun aktar minn dik osservata għal kull Stat Membru fis-snin 2000-2001 fis-subdiviżjoni 28-1; u
- (b) is-saħħa tal-magni ta' bastiment ma għandhiex tkun ikbar minn 221 kW fi kwalunkwe waqt.

3.4. Kwalunkwe bastiment individwali fil-lista msemija fil-punt 3.2 jista' jigi sostitwit b'bastiment jew bastimenti oħrajn, bil-kondizzjoni li:

- (a) tali sostituzzjoni ma twassalx għal zieda fit-total tas-sahha tal-magni kif indikat fil-punt 3.3(a) fl-Istat Membru kkonċernat; u
- (b) il-qawwa tal-magni ta' kwalunkwe bastiment ta' sostituzzjoni ma taqbiżx il-221 kW fi kwalunkwe waqt.

3.5. Il-magna ta' kwalunkwe bastiment individwali inkluż fil-lista msemija fil-punt 3.2 tista' tigi sostitwita, bil-kondizzjoni li:

- (a) is-sostituzzjoni ta' magna ma twassalx sabiex il-qawwa tal-magni tal-bastiment taqbeż il-221 kW fi kwalunkwe waqt; u
- (b) is-sahha tal-magna ta' sostituzzjoni ma tkunx tali li s-sostituzzjoni twassal għal zieda fis-sahha totali tal-magni kif indikat fil-punt 3.3(a) għall-Istat Membru kkonċernat.

3.6. Fis-subdiviżjoni 28-1, is-sajd bix-xbieki tat-tkarkir għandu jkun ipprojbit f'ilmijiet b'fond ta' inqas minn 20 metru.

■

4. Restrizzjonijiet fuq is-sajd skont iż-żona

4.1. Għandu jkun ipprojbit li ssir kwalunkwe attività tas-sajd mill-1 ta' Mejju sal-31 ta' Ottubru kull sena fiż-żoni magħluqin bit-tgħaqqid sekwenzjali b'linji rombu tal-pożizzjonijiet li ġejjin, li għandhom jitkejlu skont is-sistema tal-koordinati WGS84:

(a) Żona 1:

- 55°45' N, 15°30' E
- 55°45' N, 16°30' E
- 55°00' N, 16°30' E
- 55°00' N, 16°00' E
- 55°15' N, 16°00' E
- 55°15' N, 15°30' E
- 55°45' N, 15°30' E

(b) Żona 2:

- 55°00' N, 19°14' E
- 54°48' N, 19°20' E
- 54°45' N, 19°19' E
- 54°45' N, 18°55' E
- 55°00' N, 19°14' E

(c) Żona 3:

- 56°13' N, 18°27' E
- 56°13' N, 19°31' E
- 55°59' N, 19°13' E
- 56°03' N, 19°06' E
- 56°00' N, 18°51' E
- 55°47' N, 18°57' E
- 55°30' N, 18°34' E
- 56°13' N, 18°27' E

4.2. Is-sajd dirett għas-salamun b'għażel, xbieki tat-tħabbil u pariti b'daqs tal-malja ta' 157 mm jew ikbar jew b'konzijiet tal-wiċċ għandu jkun permess. L-ebda rkaptu ieħor ma għandu jinżamm abbord.

4.3. Is-sajd dirett għall-bakkaljaw bl-irkaptu speċifikat fil-punt 5.2 għandu jkun ipprojbit.

5. Restrizzjonijiet fuq is-sajd għall-barbun u għall-barbun imperjali

5.1. Iż-żamma abbord tal-ispeċijiet ta' ħut li ġejjin għandha tkun ipprojbta meta dawn jinqabdu fiż-żoni ġeografici u matul il-perijodi msemmijin hawn taħt:

Speċijiet	Żoni Ġeografici	Perijodu
Barbun	Subdivizjonijiet 26-29, fin-Nofsinhar ta' 59° 30' N Subdivizjoni 32	Mill-15 ta' Frar sal-15 ta' Mejju Mill-15 ta' Frar sal-31 ta' Mejju
Barbun imperjali	Subdivizjonijiet 25, 26 u 28, fin-Nofsinhar ta' 56° 50' N	Mill-1 ta' Ġunju sal-31 ta' Lulju

5.2. Is-sajd dirett bi xbieki tat-tkarkir, tartaruni Daniżi jew irkaptu simili b'daqs tal-malja tal-manka ta' **90** mm jew akbar jew b'għeżul, xbieki tat-tħabbil jew pariti b'daqs tal-malja ta' **90** mm jew akbar għandu jkun ipprojbit. Qabdiet *acċessorji* ta' barbun u barbun imperjali jistgħu jinżammu abbord u jinħattu l-art flimitu ta' 10 % tal-piż ħaj tal-qabda sħiħa mizmuma abbord *matul il-perijodi msemmija fil-punt 6.1.*

6. Restrizzjonijiet fuq sajd għas-sallur

Iż-żamma abbord ta' sallur maqbud bi kwalunkwe rkaptu attiv għandha tkun ipprojbta. Meta jinqabad inċidentalment, is-sallur m'għandhiex issirli ħsara u għandu jinheles mill-ewwel.

ANNEX IX

Il-Baħar Mediterran

Parti A

Daqsijiet minimi ta' referenza għall-konservazzjoni

Speċijiet	Żona Shiħa
Spnott (<i>Dicentrarchus labrax</i>)	25 cm
Sparlu (<i>Diplodus annularis</i>)	12-il cm
Moghħa (<i>Diplodus puntazzo</i>)	18-il cm
Sargu komuni (<i>Diplodus sargus</i>)	23 cm
Xirghien (<i>Diplodus vulgaris</i>)	18-il cm
Inċova (<i>Engraulis encrasicolus</i>)	9 cm ¹
Ċeren u Dott (<i>Epinephelus</i> spp.)	45 cm
Ajula (<i>Lithognathus mormyrus</i>)	20 cm
Merluzz (<i>Merluccius merluccius</i>)	20 cm

Speċijiet	Żona Shiha
Trilja tal-ħama (<i>Mullus</i> spp.)	11-il cm
Bażuga (<i>Pagellus acarne.</i>)	17-il cm
Paġella ħamra (<i>Pagellus bogaraveo</i>)	33 cm
Paġella ħamra (<i>Pagellus erythrinus</i>)	15-il cm
Pagru (<i>Pagrus pagrus</i>)	18-il cm
Hanżir tal-fond (<i>Polyprion americanus.</i>)	45 cm
Sardina (<i>Sardina pilchardus</i>)	11-il cm ^{2, 4}
Kavalli (<i>Scomber</i> spp.)	18-il cm
Lingwata komuni (<i>Solea vulgaris</i>)	20 cm
Awrat (<i>Sparus aurata</i>)	20 cm
Sawrell (<i>Trachurus</i> spp.)	15-il cm
Skampu (<i>Nephrops norvegicus</i>)	20 mm CL ³ 70 mm TL ³
Awwista Ewropea (<i>Homarus gammarus</i>)	105 mm CL ³ 300 mm TL ³
Awwisti (<i>Palinuridae</i>)	90 mm CL ³

Speċijiet	Żona Shiha
Gamblu abjad (<i>Parapenaeus longirostris</i>)	20 mm CL ³
Scallop (<i>Pecten jacobaeus</i>)	10 cm
Vongole (<i>Venerupis spp.</i>)	25 mm
Gandoffli (<i>Venus spp.</i>)	25 mm

¹ L-Istati Membri jistgħu jaqilbu d-daqs minimu ta' referenza għall-konservazzjoni f'110 kampjun kull kg.

² L-Istati Membri jistgħu jaqilbu d-daqs minimu ta' referenza għall-konservazzjoni f'55 kampjun kull kg.

³ CL – tul tal-karapaċa; TL – tul totali.

⁴ ***Dan id-daqs minimu ta' referenza għall-konservazzjoni ma għandux japplika għaž-żghar tas-sardin li jinhattu l-art għall-konsum mill-bniedem jekk dawn ikunu nqabdu b'tartaruni jew b'tartaruni tax-xatt u awtorizzati skont id-dispożizzjonijiet nazzjonali stabbiliti fi pjan ta' gestjoni kif imsemmi fl-Artikolu 19 tar-Regolament (KE) Nru 1967/2006 , dment li l-istokk ta' sardin ikkonċernat ikun fil-limiti bijoloġiċi sikuri.***

Parti B

Qisien tal-malji

1. Daqsijiet tal-malja ta' referenza għal irkaptu rmunkat

Id-daqsijiet tal-malji li ġejjin għandhom japplikaw fil-Baħar Mediterran.

Daqs tal-Malja ¹	Żoni Ġeografiċi	Kondizzjonijiet
Manka b'malji kwadri ta' mill-inqas 40 mm ²	Żona sħiħa	Manka b'malja maqрут ta' 50 mm ² tista' tintuża bhala alternattiva għall-manka b'malji kwadri ta' mill-inqas 40 mm fuq talba ġġustifikata tal-kaptan tal-bastiment
Mill-inqas 20 mm	Żona sħiħa	Sajd dirett għas-sardin u l-inċova
█	█	█

¹ Għandu jkun ipprojbit l-użu ta' xbieki bi ħxuna tal-ispag akbar minn 3 mm jew bi brim multiplu; jew xbieki bi ħxuna tal-brim akbar minn 6 mm fi kwalunkwe parti ta' xibka tat-tkarkir tal-qiegh.

² Tip wieħed biss ta' xibka (jew bil-malji kwadri ta' 40 mm jew bil-malji maqрут ta' 50 mm) huwa permess li jinżamm abbord jew jintuża.

2. Daqs tal-malja ta' referenza ghax-xbieki tat-tidwir

<i>Daqs tal-Malja</i>	<i>Żoni Ġeografici</i>	<i>Kondizzjonijiet</i>
<i>Mill-inqas 14-il mm</i>	<i>Żona shiħa</i>	<i>Xejn</i>

3. Daqsijiet tal-malja ta' referenza ghax-xbieki statici

Id-daqsijiet tal-malja għall-**ghażel tal-qiegh** li ġejjin għandhom japplikaw fil-Baħar Mediterran.

Daqs tal-Malja	Żoni Ġeografici	Kondizzjonijiet
Mill-inqas 16-il mm	Żona shiħa	Xejn

4. Għandhom jibqghu japplikaw id-derogi eżistenti mid-dispożizzjonijiet stipulati fil-punti 1, 2 u 3 għat-tartaruni u t-tartaruni tax-xatt li huma affettwati minn pjan ta' ġestjoni kif imsemmi fl-Artikolu 19 tar-Regolament (KE) Nru 1967/2006 u mahruġa fil-qafas tal-Artikolu 9 ta' dak ir-Regolament sakemm ma jiġix iddeterminat mod iehor permezz tal-Artikolu 15 ta' dan ir-Regolament.

Parti C

Restrizzjonijiet fuq l-użu ta' rkaptu tas-sajd

1. Restrizzjonijiet fuq l-użu tal-gangmi

Il-wisgħa massima tal-gangmi għandha tkun ta' 3 metri, hlief għal gangmi użati għal sajd dirett għal sponož.

2. Restrizzjonijiet fuq l-użu ta' tartaruni tal-borża

It-tul ta' tartaruni tal-borża u tartaruni mingħajr borża għandu jkun ristrett għal 800 metru b'fond ta' 120 metru, hlief fil-każ ta' tartaruni tal-borża użati għal sajd dirett għat-tonn.

3. Restrizzjonijiet fuq l-użu ta' xbieki statiċi

3.1. Għandu jkun ipprojbit l-użu tax-xbieki statiċi li ġejjin:

- (a) Parit bi profondità ta' aktar minn 4 metri
- (b) Għażel tal-qiegħ jew parit u għażel ikkombinati bi profondità ta' aktar minn 10 metri hlief meta dawn ix-xbieki jkunu iqsar minn 500 metru, fejn tkun permessa profondità ta' mhux aktar minn 30 metru.

3.2. Għandu jkun ipprojbit l-użu ta' kwalunkwe għażel, xibka tat-thabbil jew parit mibnija bi ħxuna tal-ispag eħxen minn 0,5mm.

3.3. Għandu jkun ipprojbit li jkun hemm abbord jew jiġu ssettjati aktar minn 2 500 metru ta' parit xkitt u 6 000 metru ta' kwalunkwe għażel, xibka tat-thabbil jew parit.

4. Restrizzjonijiet fuq l-użu ta' konzijiet

4.1. Ghandu jkun ipprojbit għal bastimenti tas-sajd b'konzijiet tal-qiegħ li jkollhom abbord jew jużaw aktar minn 5,000 sunnara hlief għal bastimenti li jagħmlu vjaġġi tas-sajd ta' aktar minn 3 ijiem li jista' jkollhom abbord jew jużaw mhux aktar minn 7,000 sunnara.

4.2. Ghandu jkun ipprojbit għal bastimenti tas-sajd b'konzijiet tal-wiċċ li jkollhom abbord jew jużaw aktar min-numru ta' snanar għal kull bastiment kif ġej:

(a) **2,500** sunnara meta jsir sajd dirett għall-*pixxispad; u*

(b) 5,000 sunnara meta jsir sajd dirett għall-alongi.

4.3. Bastiment li jagħmel vjaġġ tas-sajd ta' aktar minn jumejn jista' jkollu abbord numru ekwivalenti ta' snanar żejda.

5. Restrizzjonijiet fuq l-użu ta' nases u kavetti

Ghandu jkun ipprojbit li jkun hemm abbord jew jiġu ssettjati aktar minn 250 nassa jew kavetta għal kull bastiment sabiex jinqabdu krustaċji tal-qiegħ ■ .

6. Restrizzjonijiet fuq is-sajd dirett għal paġella hamra

Is-sajd dirett għall-paġell aħmar (*Pagellus bogaraveo*) bl-irkaptu li ġej għandu jkun ipprojbit:

- gheżul, xbieki tat-thabbil jew pariti b'daqs tal-malji iżgħar minn 100 mm;
- konzijiet bi snanar ta' tul totali ta' anqas minn 3,95 cm u ħxuna ta' anqas minn 1,65 cm.



7. *Restrizzjonijiet fuq is-sajd bi xkbetti li jisparaw foxxni*

Għandu jkun ipprojbit is-sajd bi xkbetti li jisparaw foxxni jekk jintużaw flimkien ma' apparat tat-tehid tan-nifs taht l-ilma (aqualung) jew filgħaxija minn inżul ix-xemx sakemm jisbah.

ANNEX X

Il-Baħar l-Iswed

Parti A

Daqsijiet minimi ta' referenza għall-konservazzjoni

Speċijiet	Daqs Minimu ta' Referenza għall-Konservazzjoni
Barbun imperjali (<i>Psetta maxima</i>)	45 cm

Parti B

Qisien tal-malji

1. Daqsijiet tal-malja ta' referenza għal irkaptu rmunkat ***għal stökkijiet demersali***

Id-daqsijiet tal-malja ■ li ġejjin għandhom japplikaw fil-Baħar l-Iswed:

■ Daqs tal-Malja	Żoni Ġeografici	Kondizzjonijiet
Mill-anqas 40 mm	Żona shiħa	<i>Manka b'malja maqrut ta' 50 mm¹ tista' tintuża bħala alternattiva għall-manka b'malji kwadri ta' mill-inqas 40 mm fuq talba ġġustifikata tas-sid tal-bastiment</i>

¹ ***Tip wiehed biss ta' xibka (jew bil-malji kwadri ta' 40 mm jew bil-malji maqrut ta' 50 mm) huwa permess li jinżamm abbord jew jintuża.***

2. Daqsijiet tal-malja ta' referenza għax-xbieki statiči

Id-daqsijiet tal-malja għax-xbieki statiči li ġejjin għandhom japplikaw fil-Baħar l-Iswed:

Daqs tal-Malja	Żoni Ġeografici	Kondizzjonijiet
Mill-inqas 400 mm	Żona sħiħa	<i>Għażel tal-qiegh meta jintuża biex jinqabad il-barbun imperjali</i>

3. Restrizzjonijiet fuq l-użu ta' xbieki tat-tkarkir u gangmi

L-użu ta' xbieki tat-tkarkir jew gangmi f'fond ta' aktar minn 1000 metru għandu jkun ipprojbit.

ANNEX XI

Ilmijiet tal-Unjoni fl-Oċean Indjan u fl-Atlantiku tal-Punent

Parti A

I. Daqsijiet tal-malja ta' referenza għal irkaptu rmunkat

Id-daqsijiet tal-malja ■ li ġejjin għandhom japplikaw fl-*ilmijiet tal-Unjoni fl-Oċean Indjan u fl-Atlantiku tal-Punent*.

■ Daqs tal-Malja	Żoni Ġeografiċi	Kondizzjonijiet
Mill-inqas 100 mm	L-ibhra kollha 'il barra mill-kosta tad-dipartiment Franciż ta' Guyana li jaqgħu taħt is-sovranità jew il-ġurisdizzjoni ta' Franza	Xejn
Mill-inqas 45 mm	L-ibhra kollha 'il barra mill-kosta tad-dipartiment Franciż ta' Guyana li jaqgħu taħt is-sovranità jew il-ġurisdizzjoni ta' Franza	Sajd dirett għall-gamblu (<i>Penaeus subtilis</i> , <i>Penaeus brasiliensis</i> , <i>Xiphopenaeus kroyeri</i>).
■	■	■

2. Daqs tal-malja ta' referenza ghax-xbieki tat-tidwir

<i>Daqs tal-Malja</i>	<i>Żoni Ġeografici</i>	<i>Kondizzjonijiet</i>
<i>Mill-inqas 14-il mm</i>	<i>Żona shiha</i>	<i>Xejn</i>

Parti B

Żoni magħluqin jew ristretti

Restrizzjonijiet fuq attivitajiet tas-sajd fiż-żona ta' 24 mil madwar Mayotte

Il-bastimenti għandhom ikunu pprojbiti milli jużaw tartaruni tal-borża fuq tonn u specijiet ta' hut li jixbhu lit-tonn sa 24 mil nawtiku mill-kosta ta' Mayotte, imkejla mil-linji bazi minn fejn jitkejlu l-ibhra territorjali.

ANNEX XII

Iż-Zona Regolatorja tan-NEAFC

Parti A

Daqsijiet minimi ta' referenza għall-konservazzjoni

<i>Speċijiet</i>	<i>NEAFC</i>
<i>Bakkaljaw żgħir (Melanogrammus aeglefinus)</i>	<i>30 cm</i>
<i>Lipp (Molva molva)</i>	<i>63 cm</i>
<i>Linarda (Molva dipterygia)</i>	<i>70 cm</i>
<i>Kavalli (Scomber spp.)</i>	<i>30 cm</i>
<i>Aringi (Clupea harengus)</i>	<i>20 cm</i>

Parti B

Qisien tal-malji

1. Daqsijiet tal-malja ta' referenza ghal irkaptu rmunkat

Id-daqsijiet tal-malji tal-manka li ġejjin ghandhom japplikaw fiż-Żona Regolatorja tan-NEAFC.

<i>Daqs tal-Malja tal-Manka</i>	<i>Żoni Ġeografiċi</i>	<i>Kondizzjonijiet</i>
<i>Mill-inqas 100 mm</i>	<i>Żona shiha</i>	<i>Xejn</i>
<i>Mill-inqas 35 mm</i>	<i>Żona shiha</i>	<i>Sajd dirett għall-istokkafixx</i>
<i>Mill-inqas 32 mm</i>	<i>ICES Subżoni 1 u 2</i>	<i>Sajd dirett għall-gamblu tal-fond tat-Tramuntana (Pandalus borealis) Ghandha titqabbad gradilja li tisepara bi spazju massimu tal-vireg ta' 22 mm</i>
<i>Mill-inqas 16-il mm</i>	<i>Żona shiha</i>	<i>Sajd dirett għall-kavall, il-kapelin u l-argentina</i>

2. Daqsijiet tal-malja ta' referenza ghax-xbieki statiči

Id-daqsijiet tal-malja ghax-xbieki statiči li ġejjin ghandhom japplikaw fiż-Żona Regolatorja tan-NEAFC.

<i>Daqs tal-Malja</i>	<i>Żoni Ġeografiċi</i>	<i>Kondizzjonijiet</i>
<i>Mill-inqas 220mm</i>	<i>Żona shiha</i>	<i>Xejn</i>

Parti C

Żoni magħluqin jew ristretti

1. Miżuri għas-sajd tar-redfish fil-Bahar Irminger u l-ilmijiet ta' madwaru

1.1. Għandu jkun ipprojbit li jinqabad ir-redfish fl-ibhra internazzjonali tas-subżona 5 tal-ICES u l-ilmijiet tal-Unjoni tas-subżoni 12 u 14 tal-ICES.

Permezz ta' deroga mill-ewwel subparagrafu, għandu jkun permess li jinqabad ir-redfish mill-11 ta' Mejju sal-31 ta' Diċembru fiż-żona magħluqa bit-tgħaqdid sekwenzjali mal-linji ta' rombu tal-kordinati li ġejjin, u li għandhom jitkejlu skont is-sistema WGS84 ("Iż-Żona ta' Konservazzjoni tar-Redfish"):

— 64°45' N, 28°30' W

— 62°50' N, 25°45' W

— 61°55' N, 26°45' W

— 61°00' N, 26°30' W

— 59°00' N, 30°00' W

— 59°00' N, 34°00' W

— 61°30' N, 34°00' W

— 62°50' N, 36°00' W

— 64°45' N, 28°30' W.

1.2. Minkejja l-punt 1.1, jista' jiġi permess is-sajd għar-redfish, permezz ta' att legali tal-Unjoni, barra miż-Żona ta' Konservazzjoni tar-Redfish fil-Baħar Irminger u l-ilmijiet ta' madwaru mill-11 ta' Mejju sal-31 ta' Diċembru ta' kull sena abbażi ta' parir xjentifiku u sakemm, fir-rigward tar-redfish f'dik iż-żona ġeografika, in-NEAFC tkun stabbiliet pjan ta' rkupru. F'dan is-sajd għandhom jippartecipaw biss bastimenti tal-Unjoni li jkunu ġew debitament awtorizzati mill-Istat Membru rispettiv tagħhom u li jkunu ġew innotifikati lill-Kummissjoni kif mehtieg skont l-Artikolu 5 tar-Regolament (UE) Nru 1236/2010.

1.3. Għandu jkun projbit l-użu ta' xbieki tat-tkarkir b'malji ta' inqas minn 100 mm.

1.4. Il-fattur ta' konverżjoni li għandu jiġi applikat għall-preżentazzjoni tal-huta mnaddfa u bla ras, inkluż il-preżentazzjoni fil-forma ta' qatgħa Ġappuniża, tar-redfish maqbud f'din is-sajda għandu jkun 1,70.

1.5. Il-kaptani tal-bastimenti tas-sajd impenjati fis-sajda barra iż-Żona ta' Konservazzjoni tar-Redfish, għandhom jittrażmettu r-rapport tal-qabda previst fil-punt (b) tal-Artikolu 9(1) tar-Regolament (UE) Nru 1236/2010, kuljum wara li jitlestew l-operazzjonijiet tas-sajd ta' dik il-ġurnata kalendarja. Ir-rapport għandu jindika l-qabdiel abbord li saru mill-ahħar komunikazzjoni tal-qbid.

1.6. Minbarra l-Artikolu 5 tar-Regolament (UE) Nru 1236/2010, awtorizzazzjoni biex wiehed jistad għar-redfish għandha tkun valida biss jekk ir-rapporti trażmessi minn bastimenti jkunu skont l-Artikolu 9(1) ta' dak ir-Regolament u rreġistrati skont l-Artikolu 9(3) tiegħu.

1.7. Ir-rapporti msemmija fil-punt 1.6 għandhom isiru skont ir-regoli rilevanti.

2. Regoli speċjali għall-protezzjoni tal-linarda

2.1. Mill-1 ta' Marzu sal-31 ta' Mejju ta' kull sena ghandu jkun ipprojbit li tinzamm abbord kwantità ta' linarda li taqbeż is-6 tunnelli għal kull vjaġġ tas-sajd fiż-żoni tad-diviżjoni 6a tal-ICES, magħluqa bit-tgħaqqid sekwenzjali mal-linji ta' rombu tal-koordinati li ġejjin, li għandhom jitkejlu skont is-sistema WGS84:

(a) It-tarf tal-blata kontinentali Skoċċiża

— 59°58' N, 07°00' W

— 59°55' N, 06°47' W

— 59°51' N, 06°28' W

— 59°45' N, 06°38' W

— 59°27' N, 06°42' W

— 59°22' N, 06°47' W

— 59°15' N, 07°15' W

— 59°07' N, 07°31' W

— 58°52' N, 07°44' W

— 58°44' N, 08°11' W

— 58°43' N, 08°27' W

— 58°28' N, 09°16' W

— 58°15' N, 09°32' W

— 58°15' N, 09°45' W

— 58°30' N, 09°45' W

— 59°30' N, 07°00' W

— 59°58' N, 07°00' W;

(b) It-tarf ta' Rosemary bank

— 60°00' N, 11°00' W

— 59°00' N, 11°00' W

— 59°00' N, 09°00' W

— 59°30' N, 09°00' W

— 59°30' N, 10°00' W

— 60°00' N, 10°00' W

— 60°00' N, 11°00' W

Mhux inkluża ż-żona magħluqa bit-tgħaqqid sekwenzjali mal-linji ta' rombu tal-koordinati li ġejjin, imkejl in skont is-sistema WGS84:

— 59°15' N, 10°24' W

— 59°10' N, 10°22' W

— 59°08' N, 10°07' W

— 59°11' N, 09°59' W

— 59°15' N, 09°58' W

— 59°22' N, 10°02' W

— 59°23' N, 10°11' W

— 59°20' N, 10°19' W

— 59°15' N, 10°24' W.

2.2. Fejn il-linarda tkun soġġetta għall-obbligu ta' hatt l-art stipulat fl-Artikolu 15 tar-Regolament (UE) Nru 1380/2013, il-punt 2.1 ma għandux japplika.

Is-sajd għal-linarda bi kwalunkwe rkaptu fil-perijodu u fiż-żoni msemmijin fil-punt 2.1 għandu jiġi pprojbit.

2.3. *Meta jidhol u meta johroġ miż-żoni msemmija fil-punt 2.1, il-kaptan ta' bastiment tas-sajd ghandu jirreġistra d-data, il-hin u l-post tad-dhul u tal-hruġ fil-ġurnal ta' abbord.*

2.4. *F'żona wahda jew l-oħra miż-żewġ żoni msemmija fil-punt 2.1, jekk bastiment jilhaq is-6 tunnellati ta' linardi:*

(a) ghandu jieqaf mis-sajd immedjatement u johroġ miż-żona li jinsab fiha;

(b) ma ghandux jerga' jidhol f'xi wahda miż-żoni sakemm il-qabda tiegħu tkun thattet l-art;

(c) ma jistax jerga' jitfa' lura l-baħar kwalunkwe kwantità ta' linarda.

2.5. *L-osservaturi msemmija fl-Artikolu 16 tar-Regolament (UE) 2016/2336 li jkunu assenjati għall-bastimenti tas-sajd prezenti f'wahda miż-żoni msemmija fil-punt 2.1 ghandhom, għal kampjuni xierqa tal-qabdiel ta' linarda, ikejlu l-hut fil-kampjuni u jiddeterminaw l-istadju tal-maturità sesswali tal-hut subkampjunat. Abbażi tal-parir mogħti mill-STEFC, l-Istati Membri ghandhom jistabbilixxu protokollu dettaljati għall-kampjunar u għall-ġbir ta' riżultati.*

2.6. *Mill-15 ta' Frar sal-15 ta' April ta' kull sena, ghandu jkun ipprojbit l-użu ta' xbieki tat-tkarkir tal-qiegh, konzijiet u gheżula f'żona magħluqa bit-tgħaqqid sekwenzjali mal-linji ta' rombu tal-koordinati li ġejjin, u li ghandhom jitkejlu skont is-sistema WGS84:*

— 60°58.76' N, 27°27.32' W

— 60°56.02' N, 27°31.16' W

— 60°59.76' N, 27°43.48' W

— 61°03.00' N, 27°39.41' W

— 60°58.76' N, 27°27.32' W.

3. Miżuri għas-sajd tar-redfish f'ilmijiet internazzjonali fis-subżoni 1 u 2 tal-ICES

- 3.1. Is-sajd dirett għar-redfish f'ilmijiet internazzjonali tas-subżoni 1 u 2 tal-ICES għandu jkun permess biss fil-perijodu mill-1 ta' Lulju sal-31 ta' Diċembru ta' kull sena minn bastimenti li precedentement intużaw fis-sajd għar-redfish fiż-Żona Regulatorja tan-NEAFC.**
- 3.2. Il-bastimenti għandhom jillimitaw il-qabdiet aċċessorji tagħhom tar-redfish f'sajdjet ohrajn għal massimu ta' 1 % tal-qabda totali miżmuma abbord.**
- 3.3. Il-fattur ta' konverżjoni li għandu jiġi applikat għall-preżentazzjoni tal-huta mnaddfa u bla ras, inkluż il-preżentazzjoni fil-forma ta' qatgħa Ġappuniża, tar-redfish maqbud f'din is-sajda għandu jkun 1,70.**
- 3.4. B'deroga mill-punt (b) tal-Artikolu 9(1) tar-Regolament (UE) Nru 1236/2010, il-kaptani tal-bastimenti tas-sajd involuti f'din is-sajda għandhom jirrapportaw il-qabdiet tagħhom ta' kuljum.**
- 3.5. Minbarra l-Artikolu 5 tar-Regolament (UE) Nru 1236/2010, awtorizzazzjoni biex wiehed jistad għar-redfish għandha tkun valida biss jekk ir-rapporti trażmessi minn bastimenti jkun skont l-Artikolu 9(1) ta' dak ir-Regolament u rreġistrati skont l-Artikolu 9(3) tiegħu.**

- 3.6. *L-Istati Membri għandhom jiżguraw li l-informazzjoni xjentifika tingabar minn osservaturi xjentifiċi abbord il-bastimenti li jtajru l-bandiera tagħhom. Bħala minimu l-informazzjoni miġbura għandha tinkludi data rappreżentattiva dwar is-sess, l-età u l-kompożizzjoni skont it-tul, skont il-fond. Din l-informazzjoni għandha tkun rappurtata lill-ICES mill-awtoritajiet kompetenti fl-Istati Membri.*
- 3.7. *Il-Kummissjoni għandha tinforma lill-Istati Membri dwar id-data li fiha s-Segretarjat tal-NEAFC ikun innotifika lill-Partijiet Kontraenti tan-NEAFC li l-qabdiet totali permissibbli (TAC) ikunu ġew eżawriti. Minn dik id-data l-Istati Membri għandhom jipprojbixxu s-sajd dirett għar-redfish minn bastimenti li jtajru l-bandiera tagħhom.*

4. Il-kaxxa Rockall Haddock fis-subżona 6 tal-ICES

Is-sajd kollu, għajr dak bil-konzizzjiet, għandu jiġi pprojbit fiż-żoni magħluqa bit-tgħaqqid sekwenzjali mal-linji ta' rombu tal-koordinati li ġejjin, li għandhom jitkejlu bis-sistema WGS84:

— 57°00' N, 15°00' W

— 57°00' N, 14°00' W

— 56°30' N, 14°00' W

— 56°30' N, 15°00' W

— 57°00' N, 15°00' W.

Parti D

Żoni maghluqin għall-protezzjoni ta' habitats sensitivi

1. Ghandu jkun ipprojbit it-tkarkir tal-qiegh u s-sajd b'irkaptu statiku, inkluż gheżul u konzijiet tal-qiegh, fiż-żoni li ġejjin li jagħqudu sekwenzjali mal-linji ta' rombu tal-koordinati li ġejjin, u li għandhom jitkejlu skont is-sistema WGS84:

Parti mir-Reykjanes Ridge:

— 55°04.5327' N, 36°49.0135' W

— 55°05.4804' N, 35°58.9784' W

— 54°58.9914' N, 34°41.3634' W

— 54°41.1841' N, 34°00.0514' W

— 54°00' N, 34°00' W

— 53°54.6406' N, 34°49.9842' W

— 53°58.9668' N, 36°39.1260' W

— 55°04.5327' N, 36°49.0135' W

Iż-żona MAR tat-Tramuntana:

— 59°45' N, 33°30' W

— 57°30' N, 27°30' W

— 56°45' N, 28°30' W

— 59°15' N, 34°30' W

— 59°45' N, 33°30' W

Iż-żona MAR tan-nofs (iż-żona Charlie-Gibbs Fracture u r-Regjun Frontali Subpolari):

— 53°30' N, 38°00' W

— 53°30' N, 36°49' W

— 55°04.5327' N, 36°49' W

— 54°58.9914' N, 34°41.3634' W

— 54°41.1841' N, 34°00' W

— 53°30' N, 30°00' W

— 51°30' N, 28°00' W

— 49°00' N, 26°30' W

— 49°00' N, 30°30' W

— 51°30' N, 32°00' W

— 51°30' N, 38°00' W

— 53°30' N, 38°00' W

Iż-żona MAR tan-nofsinar:

— 44°30' N, 30°30' W

— 44°30' N, 27°00' W

— 43°15' N, 27°15' W

— 43°15' N, 31°00' W

— 44°30' N, 30°30' W

L-Altair Seamounts:

— 45°00' N, 34°35' W

— 45°00' N, 33°45' W

— 44°25' N, 33°45' W

— 44°25' N, 34°35' W

— 45°00' N, 34°35' W

L-Antialtair Seamounts:

— 43°45' N, 22°50' W

— 43°45' N, 22°05' W

— 43°25' N, 22°05' W

— 43°25' N, 22°50' W

— 43°45' N, 22°50' W

Hatton Bank:

— 59°26' N, 14°30' W

— 59°12' N, 15°08' W

— 59°01' N, 17°00' W

— 58°50' N, 17°38' W

— 58°30' N, 17°52' W

— 58°30' N, 18°22' W

— 58°03' N, 18°22' W

— 58°03' N, 17°30' W

— 57°55' N, 17°30' W

— 57°45' N, 19°15' W

— 58°11.15' N, 18°57.51' W

— 58°11.57' N, 19°11.97' W

— 58°27.75' N, 19°11.65' W

— 58°39.09' N, 19°14.28' W

— 58°38.11' N, 19°01.29' W

— 58°53.14' N, 18°43.54' W

— 59°00.29' N, 18°01.31' W

— 59°08.01' N, 17°49.31' W

— 59°08.75' N, 18°01.47' W

— 59°15.16' N, 18°01.56' W

— 59°24.17' N, 17°31.22' W

— 59°21.77' N, 17°15.36' W

— 59°26.91' N, 17°01.66' W

— 59°42.69' N, 16°45.96' W

— 59°20.97' N, 15°44.75' W

— 59°21' N, 15°40' W

— 59°26' N, 14°30' W

North West Rockall:

— 57°00' N, 14°53' W

— 57°37' N, 14°42' W

— 57°55' N, 14°24' W

— 58°15' N, 13°50' W

— 57°57' N, 13°09' W

— 57°50' N, 13°14' W

— 57°57' N, 13°45' W

— 57°49' N, 14°06' W

— 57°29' N, 14°19' W

— 57°22' N, 14°19' W

— 57°00' N, 14°34' W

— 56°56' N, 14°36' W

— 56°56' N, 14°51' W

— 57°00' N, 14°53' W

South-West Rockall (Empress of Britain Bank):

Žona 1

— 56°24' N, 15°37' W

— 56°21' N, 14°58' W

— 56°04' N, 15°10' W

— 55°51' N, 15°37' W

— 56°10' N, 15°52' W

— 56°24' N, 15°37' W

Žona 2

55°56.90 N -16°11.30 W

55°58.20 N -16°11.30 W

55°58.30 N -16°02.80 W

55°56.90 N -16°02.80 W

55°56.90 N -16°11.30 W

Žona 3

55°49.90 N -15°56.00 W

55°48.50 N -15°56.00 W

55°48.30 N -15°50.60 W

55°49.60 N -15°50.60 W

55°49.90 N -15°56.00 W

Edora's bank

56°26.00 N -22°26.00 W

56°28.00 N -22°04.00 W

56°16.00 N -21°42.00 W

56°05.00 N -21°40.00 W

55°55.00 N -21°47.00 W

55°45.00 N -22°00.00 W

55°43.00 N -23°14.00 W

55°50.00 N -23°16.00 W

56°05.00 N -23°06.00 W

56°18.00 N -22°43.00 W

56°26.00 N -22°26.00 W

Southwest Rockall Bank

Zona 1

55°58.16 N -16°13.18 W

55°58.24 N -16°02.56 W

55°54.86 N -16°05.55 W

55°58.16 N -16°13.18 W

Zona 2

55°55.86 N -15°40.84 W

55°51.00 N -15°37.00 W

55°47.86 N -15°53.81 W

55°49.29 N -15°56.39 W

55°55.86 N -15°40.84 W

Hatton-Rockall Basin

Žona 1

58°00.15 N -15°27.23 W

58°00.15 N -15°38.26 W

57°54.19 N -15°38.26 W

57°54.19 N -15°27.23 W

58°00.15 N -15°27.23 W

Žona 2

58° 06.46 N -16° 37.15 W

58° 15.93 N -16° 28.46 W

58° 06.77 N -16° 10.40 W

58° 03.43 N -16° 10.43 W

58° 01.49 N -16° 25.19 W

58° 02.62 N -16° 36.96 W

58° 06.46 N -16° 37.15 W

Hatton Bank 2

Zona 1

57°51.76 N -18°05.87 W

57°55.00 N -17°30.00 W

58°03.00 N -17°30.00 W

57°53.10 N -16°56.33 W

57°35.11 N -18°02.01 W

57°51.76 N -18°05.87 W

Zona 2

57°59.96 N -19°05.05 W

57°45.00 N -19°15.00 W

57°50.07 N -18°23.82 W

57°31.13 N -18°21.28 W

57°14.09 N -19°28.43 W

57°02.21 N -19°27.53 W

56°53.12 N -19°28.97 W

56°50.22 N -19°33.62 W

56°46.68 N -19°53.72 W

57°00.04 N -20°04.22 W

57°10.31 N -19°55.24 W

57°32.67 N -19°52.64 W

57°46.68 N -19°37.86 W

57°59.96 N -19°05.05 W

Logachev Mound:

— 55°17' N, 16°10' W

— 55°34' N, 15°07' W

— 55°50' N, 15°15' W

— 55°33' N, 16°16' W

— 55°17' N, 16°10' W

West Rockall Mound:

— 57°20' N, 16°30' W

— 57°05' N, 15°58' W

— 56°21' N, 17°17' W

— 56°40' N, 17°50' W

— 57°20' N, 16°30' W

2. Meta, waqt operazzjonijiet tas-sajd f'żoni godda u eżistenti għas-sajd tal-qiegh fiż-Żona Regulatorja tan-NEAFC, il-kwantità ta' qroll haj u sponož hajjin maqbuda għal kull irkaptu taqbeż 60 kg ta' qroll haj u/jew 800 kg ta' sponož hajjin, il-bastiment għandu jinforma lill-Istat tiegħu tal-bandiera, iwaqqaf is-sajd u jimxi tal-anqas 2 mili nawtiċi 'l bogħod mill-pożizzjoni fejn l-evidenza turi li hija l-eqreb għall-pożizzjoni eżatta saret il-qabda.

Anness XIII

Miżuri ta' mitigazzjoni biex jitnaqqsu l-qabdiet inċidentali ta' speċijiet sensitivi

Il-miżuri li ġejjin biex jimmonitorjaw u jnaqqsu l-qabdiet inċidentali ta' speċijiet sensitivi għandhom japplikaw:

- 1. Il-miżuri stabbiliti fil-Partijiet A, B u C.*
- 2. L-Istati Membri għandhom jiehdu l-passi meħtieġa biex jiġbru data xjentifika dwar qabdiet inċidentali ta' speċijiet sensitivi.*
- 3. B'riżultat ta' evidenza xjentifika, invalidata mill-ICES, STECF, jew fil-qafas tal-GFCM, tal-impatti negattivi tal-irkaptu fuq speċijiet sensitivi, l-Istati Membri għandhom jipprezentaw rakkomandazzjonijiet kongunti għal miżuri ta' mitigazzjoni addizzjonali għat-tnaqqis ta' qabdiet inċidentali tal-ispeċijiet ikkonċernati jew f'żona kkonċernata abbażi tal-Artikolu 15 ta' dan ir-Regolament.*
- 4. L-Istati Membri għandhom jimmonitorjaw u jivvalutaw l-effettività tal-miżuri ta' mitigazzjoni stabbiliti skont dan l-Anness.*

Parti A

Ċetaċċi

1. Sajd li fih l-użu ta' apparati akustiċi deterrenti huwa mandatorju

1.1. Ghandu jkun ipprojbit li bastimenti b'tul totali ta' 12-il metru jew aktar jużaw l-irkaptu f'żoni speċifiċi kif definit hawn taht minghajr l-użu simultanju ta' apparat akustiku deterrenti attiv.

<i>Żona</i>	<i>Irkaptu</i>
<i>Żona tal-Baħar Baltiku delimitata b'linja għaddejja mill-kosta Żvediża fil-punt fl-longitudni 13°E, minn hemm lejn in-nofsinhar għall-latitudni 55° N, minn hemm lejn il-lvant għall-longitudni 14° E, minn hemm lejn it-tramuntana għall-kosta tal-Iżvezja; u, Żona delimitata minn linja għaddejja mill-kosta tal-lvant tal-Iżvezja fil-punt f'latitudni 55°30' N, minn hemm lejn il-lvant għall-longitudni 15° E, minn hemm lejn it-tramuntana għall-latitudni 56° N, minn hemm lejn il-lvant għall-longitudni 16° E minn hemm lejn it-tramuntana il-kosta tal-Iżvezja</i>	<i>Kwalunkwe għażel tal-qiegh jew xibka tat-thabbil</i>
<i>Il-Baħar Baltiku subdiviżjoni 24 (hlief għaż-żona koperta hawn fuq)</i>	<i>Kwalunkwe għażel tal-qiegh jew xibka tat-thabbil</i>
<i>Is-subżona 4 u d-diviżjoni 3a tal-ICES (mill-1 ta' Awwissu sal-31 ta' Ottubru biss)</i>	<i>Kwalunkwe għażel tal-qiegh jew xibka tat-thabbil, jew parit xkitt, li t-tul totali tagħhom ma jaqbiżx l-400 metru</i>
	<i>Kwalunkwe għażel tal-qiegh jew xibka tat-thabbil ≥220 mm</i>
<i>Diviżjonijiet 7e, 7f, 7g, 7h u 7j tal-ICES</i>	<i>Kwalunkwe għażel tal-qiegh jew xibka tat-thabbil</i>

Diviżjoni 7d tal-ICES

*Kwalunkwe għażel tal-
qiegħ jew xibka tat-thabbil*

- 1.2. *Il-punt 1.1 ma ghandux japplika ghal operazzjonijiet tas-sajd maghmulin biss bl-ghan uniku ta' investigazzjonijiet xjentifiċi li jsiru bl-awtorizzazzjoni u taht l-awtorità tal-Istat Membru jew l-Istati Membri kkonċernat/i u li l-ghan tagħhom huwa li jiżviluppaw miżuri tekniċi godda sabiex inaqqsu l-qbid inċidentali jew il-qtil ta' ċetaċċi.*
- 1.3. *L-Istati Membri ghandhom jieħdu l-passi meħtieġa biex jimmonitorjaw u jivvalutaw permezz ta' studji xjentifiċi jew proġetti pilota, l-effetti tal-użu ta' apparat akustiku deterrenti maż-żmien fis-sajd u ż-żoni kkonċernati.*
2. *Sajd li ghandu jiġi mmonitorjat*
- 2.1. *L-iskemi ta' monitoraġġ ghandhom isiru kull sena u jiġu stabbiliti għall-bastimenti li jtajru l-bandiera tagħhom u li t-tul totali tagħhom ikun 15-il m jew aktar biex jimmonitorjaw il-qabda aċċessorja ta' ċetaċċi, għas-sajd u l-kondizzjonijiet definiti hawn taht.*

<i>Żona</i>	<i>Irkaptu</i>
<i>Subżoni 6, 7 u 8 tal-ICES</i>	<i>Xbieki tat-tkarkir pelagiku (singli u pari)</i>
<i>Il-Baħar Mediterran (il-Lvant tal-linja 5° 36' Punent</i>	<i>Xbieki tat-tkarkir pelagiku (singli u pari)</i>
<i>Diviżjonijiet 6a, 7a, 7b, 8a, 8b, 8c, u 9a tal-ICES</i>	<i>Ghażel tal-qiegh jew xbieki tat- thabbil li jużaw daqsijiet tal- malji ugwali jew ikbar minn 80 mm</i>
<i>Subżona 4 tal-ICES, diviżjoni 6a tal-ICES, u subżona 7 tal- ICES bl-eċċezzjoni tad-diviżjonijiet 7c u 7k tal-ICES</i>	<i>Ghażel tat-tisqif</i>
<i>Diviżjonijiet 3a, 3b, 3c, 3d tal-ICES in-Nofsinhar ta' 59° N, 3d it-Tramuntana ta' 59 ° (mill-1 ta' Ġunju sat-30 ta' Settembru biss) u s-subżoni 4 u 9 tal-ICES</i>	<i>Xbieki tat-tkarkir pelagiku (singli u pari)</i>
<i>Subżoni 6, 7, 8 u 9 tal-ICES</i>	<i>Tartaruni high-opening</i>
<i>Diviżjonijiet 3b, 3c, u 3d tal-ICES</i>	<i>Ghażel tal-qiegh jew xbieki tat- thabbil li jużaw daqsijiet tal- malji ugwali jew ikbar minn 80 mm</i>

2.2. *Il-punt 2.1 ma ghandux japplika għal operazzjonijiet tas-sajd magħmulin biss bl-għan ta' investigazzjonijiet xjentifiċi li jsiru bl-awtorizzazzjoni u taht l-awtorità tal-Istat Membru jew l-Istati Membri kkonċernat/i li l-għan tagħhom huwa li jiżviluppaw miżuri tekniċi godda biex inaqqsu l-qbid inċidentali jew il-qtil ta' ċetaċċi.*

Parti B

Tjur tal-baħar

Meta d-data msemmija fil-punt 2 tal-Parti A tindika livell ta' qabdiet aċċessorji ta' tjur tal-baħar f'sajdijiet speċifiċi li jikkostitwixxi theddida serja għall-istatus ta' konservazzjoni ta' dawg it-tjur tal-baħar, l-Istati Membri għandhom jużaw xliet bin-naffara u/jew xliet imtaqqal, jekk ikun xjentifikament ippruvat li tali użu jkun ta' benefiċċju għall-konservazzjoni f'dik iż-żona, u fejn ikun prattiku u ta' benefiċċju għandhom jissettjaw konzijiet matul is-siġhat li fihom ikun għadu d-dlam bl-inqas dawg possibbli fuq il-gverta meħtieġ għal raġunijiet ta' sikurezza.

Parti C

Fkieren tal-baħar

1. Sajt fejn huwa obligatorju l-użu ta' apparat għall-esklużjoni tal-fkieren tal-baħar.

1.1. Għandu jkun ipprobit li bastimenti jużaw l-irkaptu speċifikat hawn taht f'żoni speċifiċi kif definit hawn taht minghajr l-użu simultanju ta' apparat għall-esklużjoni tal-fkieren tal-baħar.

<i>Żona</i>	<i>Speċijiet</i>	<i>Irkaptu</i>
<i>Ilmijiet tal-Unjoni fl-Oċean Indjan u fl-Atlantiku tal-Punent</i>	<i>Gambli (Penaeus spp., Xiphopenaeus kroyeri)</i>	<i>Kull xibka tat-tkarkir għall-gambli</i>

1.2. Il-Kummissjoni tista' tadotta atti ta' implimentazzjoni li jstabbilixxu regoli dettaljati għall-ispeċifikazzjoni tal-apparat imsemmi fil-punt 1.1.

Anness XIV

Speċijiet għall-indikaturi tal-prestazzjoni ta' selettività

<i>Baħar tat-Tramuntana</i>	<i>Ilmijiet tal-Majjistral</i>	<i>Ilmijiet tal-Lbiċ</i>	<i>Baħar Baltiku</i>	<i>Baħar Mediterran</i>
<i>Bakkaljaw</i>	<i>Bakkaljaw</i>	<i>Merluzz</i>	<i>Bakkaljaw</i>	<i>Merluzz</i>
<i>Merluzz tal-linja sewda</i>	<i>Merluzz tal-linja sewda</i>	<i>Merlangu</i>	<i>Barbun tat-tbajja'</i>	<i>Trill</i>
<i>Pollakkju iswed (saiħe)</i>	<i>Pollakkju iswed (saiħe)</i>	<i>Megrin</i>		
<i>Merlangu</i>	<i>Merlangu</i>			
<i>Barbun tat-tbajja'</i>	<i>Barbun tat-tbajja'</i>			
